

ELŐTERJESZTÉS

Enying Város Önkormányzat Képviselő-testületének
2016. július 28. napján tartandó rendkívüli nyílt ülésére

Tárgy: „Régi” rendelőintézet átalakítása

Előterjesztő: Viplak Tibor polgármester

Készítette: Farkas Renáta településfejlesztési ügyintéző

A döntés elfogadásához szükséges többség típusa:

egyszerű / minősített

A szavazás módja:

nyílt/ titkos

Tisztelt Képviselő-testület!

Magyarország helyi önkormányzatairól szóló 2011. évi CLXXXIX. törvény 13. § (1) bekezdés 4. pontja értelmében az egészségügyi alapellátás biztosítása az önkormányzatok kötelező alapfeladata.

Az egészségügyi alapellátásról szóló 2015. évi CXXIII. törvény 5. § (1) bekezdése alapján a települési önkormányzat az egészségügyi alapellátás körében gondoskodik:

- a) a háziorvosi, házi gyermekorvosi ellátásról,
- b) a fogorvosi alapellátásról,
- c) az alapellátáshoz kapcsolódó háziorvosi, házi gyermekorvosi és fogorvosi ügyeleti ellátásról,
- d) a védőnői ellátásról, és
- e) az iskola-egészségügyi ellátásról.

(2) Az alapellátás nyújtását érintő jogviszony megváltoztatásáról szóló döntésének meghozatala során a települési önkormányzat kikéri az alapellátást végző orvos, illetve védőnő véleményét.

6. § (1) A települési önkormányzat képviselő-testülete - a Kormány által kijelölt praxiskezelő által megadott szempontokat figyelembe véve - rendeletben megállapítja és kialakítja az egészségügyi alapellátások körzeteit. Több településre is kiterjedő ellátás esetén a körzet székhelyét az érintett települési önkormányzatok erre irányuló megállapodásban határozzák meg.

(2) Az (1) bekezdés szerinti körzetek megállapítása és kialakítása során ki kell kérni az alapellátásért felelős országos módszertani intézet véleményét is.

Tájékoztatom a Tisztelt Képviselő-testületet, hogy az enyingi 2294/4 hrsz.-ú, természetben Enying, Szabadság tér 7. szám alá átköltözött szakrendelésnek köszönhetően Enying Város Önkormányzata tulajdonában lévő enyingi 1474/58 hrsz.-ú, természetben Enying, Szabadság tér 16. szám alatt található „rég”i” rendelőintézetben jelenleg az alábbi részlegek egészségügyi és közigazgatási szolgáltatások üzemelnek:

- 3 házi orvos (dr. Farkas Csilla, dr. László Judit, dr. Bertalan Péter)
- fogászat
- gyermekorvos
- védőnők
- orvosi ügyelet
- okmányiroda

Az okmányiroda jelenleg és a tervek szerint továbbra is az épület déli szárnyát, és az orvosi ügyelet pedig az épület északi szárnyát használja. **A tervek szerint, amennyiben a Fejér Megyei Szent**

György Egyetemi Oktató Kórház jóváhagyja várhatóan a gyermekorvos és a védőnők átköltöznek az új rendelőintézetbe a Szabadság tér 7. szám alá. Az önkormányzat kötelezettsége, hogy a házi orvosoknak és a fogászatnak elhelyezést biztosítson.

Felhívom a Tisztelt Képviselő-testület figyelmét, hogy bármely variáció kialakításával mind a gázellátás, fűtés-, mind a vízrendszer, továbbá villamos, távközlési (telefon, internet) és gyengeáramú (vagyónvédelmi rendszer) hálózat átalakítása szükséges (terveztetés és kivitelezés).

gyermekorvos és a védőnők átköltöznek az új rendelőintézetbe a Szabadság tér 7. szám alá.	
3 gyermekorvos és a fogorvosi rendelés elhelyezése szükséges	
A verzió	B verzió
<p>Dr. Bertalan Péter rendelője a tavalyi év során került felújításra, így ő szívesen maradna a helyén. A helyszín megtekintését követően a gyermekorvos jelenlegi rendelője csak egy tisztasági festést igényel és a másik két háziorvosnak (dr. Farkas Csilla és dr. László Judit) részére helyet biztosít. A gyermekorvos tájékoztatása alapján a háziorvosok is szívesen költöznének a két rendelő helyiségbe, melynek közös várója van, így a helyettesítést is könnyebben meg tudnák oldani.</p>	
<p>Az emeleten található a fogászati rendelő és a fogászati röntgen. Amennyiben áthelyezését szükségesnek vélik, úgy a jelenleg védőnők által használt <u>helyiségek átalakításával és az engedélyek beszerzésével</u> megfelelő lehet a fogászati rendelő és a röntgen részére.</p>	<p>A fogászati rendelő és fogászati röntgen <u>marad az eddigi helyén az emeleten.</u></p>
<p>A dolgozók részére egy wc és egy zuhanyzási lehetőség.</p>	<p>A dolgozók részére egy wc és egy zuhanyzási lehetőség.</p>
<p>Rendelkezésre áll egy női mosdó, 3 wc-vel; egy férfi mosdó, 1 wc-vel és két piszoárral, valamint egy akadálymentesített mosdó, amit mindkét nem használhat (férfiak) is használhatnak.</p>	<p>Rendelkezésre áll a földszinten egy női mosdó, 3 wc-vel; egy férfi mosdó, 1 wc-vel és két piszoárral, valamint egy akadálymentesített mosdó, amit a férfiak is használhatnak. Az emeleten egy női mosdó, 2 wc-vel, egy férfi mosdó 1 wc-vel és két piszoárral, valamint egy dolgozói wc.</p>
<p>Ebben az esetben a felső emelet teljes egészében lezárásra kerülhet. (ha a fenti mosdó és tisztálkodó helyiségek elégségesek a várható dolgozói és beteg létszám kielégítésére.)</p>	<p>Ebben az esetben a felső emelet részben gipkartonnal leválasztásra kerül és az emeleten a fogorvosi rendelő és a röntgen, valamint a mosdóhelyiség használható.</p>

Tájékoztatom a T. Képviselő-testületet, hogy a fenti lehetőségek csak **a gyermekorvos és a védőnők** átköltözését követően kivitelezhető, **amennyiben** az új rendelőintézet nem tud számukra helyet biztosítani, **maradnak a régi rendelőintézet épületében**. Ebben az esetben jelenleg a gyermekorvos és dr. Bertalan Péter háziorvos helyiségei között található gazdasági helyiségek (kézmosó kialakítása szükséges), valamint az emeleten lévő fogorvosi rendelő mellett lévő laboratórium helyiségek átalakításával van lehetőség a két háziorvos (dr. Farkas Csilla és dr. László Judit) részére rendelőhelyiséget biztosítani.

Fogászati rendelők telepítésének, kialakításának és működésének higiénés követelményrendszere

Telepítés:

Alapvető követelmény, hogy a rendelőben - VÍZVIZSGÁLATTAL IGAZOLT- ivóvíz minőségű víz legyen biztosítva. A tevékenység során keletkező szennyvíz elhelyezhető közcsatornában vagy hagyományos szennyvízgyűjtőben illetve szikkasztóban.(amalgámszeparálás).

Kialakítás:

Fogorvosi kezelő:

Alapterülete minimum 12 m²

Több munkahelyes rendelőben az egy fogorvosi székre eső alapterület minimum 9 m².

Megjegyzés: az alapterületi minimumok nem higiénés, hanem munkavédelmi szempontból fontosak.

Belmagasság minimum 2.5 m

Burkolatok: - Falburkolat 2.1 m belmagasságig mosható, fertőtleníthető csempe (vagy ezzel résmentesség, moshatóság, fertőtleníthetőség szempontjából egyenértékű) burkolat, olajfestés. Padlóburkolat antisztatikus mosható, fertőtleníthető, hegesztet műanyag vagy kerámialap.

Szellőzése és megvilágítása lehet természetes, de mesterséges szellőzés kialakítása esetén kiegyenlített szellőzéssel 2 fokozatú szűrés, hatszoros óránkénti légcserre szükséges.

Felszerelés: Hideg-melegvízes, orvosi (könyökkel vagy ujjak érintése nélkül nyitható) csapteleppel és kézfertőtlenítő adagolóval felszerelt, amely alkarral vagy automata működik, valamint folyékony szappan-adagolóval ellátott kézmosó és egyszer használatos papírtörölő tartó. Hideg-meleg vizes normál keverő-csapteleppel ellátott (minimum egymedencés) mosogató.

Berendezés, bútorzat: mosható, fertőtleníthető anyagú vagy bevonatú, szellős elhelyezésű legyen.

Eszközkezelés: A fertőtlenítés, tisztítás és a sterilizálás lehetőség szerint külön helyiségben történjen, amennyiben ez nem megoldható, úgy a folyamatok egyirányúságát a rendelőben belül kell kialakítani. A nem egyszer használatos eszközök kezeléséből/fertőtlenítéséből eredő fertőzési és baleseti kockázat csökkentése/elkerülése érdekében célszerű a kézi eszközök tisztítása helyett ultrahangos tisztító illetve műszermosogató-gépek alkalmazása.

Megjegyzés: Amennyiben egymedencés mosogatót telepítenek, úgy az eszközök sterilizálása előtt előfertőtlenítést egyfázisú tisztító fertőtlenítő szerrel kell végezni.

A rendelőn belül szétválasztandó az orvosi, asszisztensi és adminisztrációs terület, az eszközök, műszerek tisztítására, fertőtlenítésére szolgáló tér és sterilizációs készülék területe.

A kapcsolók, kilincsek simák, egyszerűek, fertőtleníthetőek legyenek.

Függöny, szőnyeg, élő növény nem lehet a rendelőben.

Váró:

Padló-és a fal burkolására nézve különleges higiénés követelmény nincs, szellőztethetősége - legalább közvetett módon - biztosítandó. Egyidejűleg várakozó betegenként az alapterület 1 m²

WC:

Személyzettel közös használatú is lehet, azonban a váróból közvetlenül (de legalábbis a rendelő érintése nélkül) megközelíthető legyen. A WC-ben vagy annak előterében kézmosót kell felszerelni, a kézmosó - helyszűke és egyéb objektív nehézségek esetén - lehet kisméretű és csak hideg vizes is.

Szennyes, hulladék és takarítószer tároló:

Falburkolata és padlóburkolata megegyezik a rendelő burkolatával.

Kialakítása egy munkahely estén is javasolt, nagyobb betegforgalom, több munkahely egyidejűleg működése esetén azonban szükséges. A szennyes textília, valamint a veszélyes hulladékok időszakos elszállításáról gondoskodni kell. A szennyes és a hulladéktároló lehet egy helyiségben is. A takarítószeres és eszközök tárolhatók jól szellőző szekrényben is.

Vízvételi hely takarításhoz:

Olyan hideg-meleg vízvételi hely kialakítása szükséges, amely a takarításhoz a vízvételt a fürdésre használt vízvételi helyektől (fürdőkád, zuhanyzó) függetlenül teszi lehetővé. Falikút vagy alacsonyra szerelt mosogató medence kiépítése javasolt, de elfogadható valamely kézmosó alá szerelt mosógép-csatlakozó csaptelep megoldás is.

Öltöző:

Több munkahelyes rendelő esetén létesítése szükséges.

Fogorvosi röntgen készülékek telepítése a kezelő személyzet és a paciensek egészségvédelmét biztosító, hatályos jogszabályoknak megfelelő módon történhet meg.

A röntgen átköltöztetéséhez szükséges egy létesítési engedélyezési dokumentáció elkészítése sugárvédelmi tervvel, technológiai műszaki leírással, sugárvédelmi felelős megbízásával, adatszolgáltatással. Tevékenységi engedély kérelem elkészítése munkahelyi sugárvédelmi szabállyal, a telepített röntgen készülék tulajdonjogának igazolásával, vizsgálati jegyzőkönyvvel.

A dokumentációkat csak *sugárvédelmi szakértő* készítheti.

Felhívom a Tisztelt Képviselő-testület figyelmét, hogy az épület lezárását úgy kell kivitelezni, hogy a dolgozók részére biztosított legyen a mosdóhelyiség, zuhanyzási lehetőség és öltöző, továbbá a betegek részére szintén szükséges mosdóhelyiség megléte.

A **fűtésekszerűsítés** alkalmával történt kivitelezési munkákat a megfelelő hatóságoknak át kell adni. Az új TURBÓS / KONDENZÁCIÓS gázkazán garanciális beüzemelésének feltétele az alábbi engedélyek, szakvélemények megléte!

Kéményseprői átvétel dokumentumai:

kéményméretezés

kivitelezői nyilatkozat

beépített anyagokról szállítói megfelelőségi nyilatkozat

Minősített kivitelezői tanúsítványa megléte

Engedélyes Gázterv elkészülésének feltétele:

Kéményseprői szakvélemény megléte

Kéményméretezés

GázMEO feltétele:

Kéményseprői szakvélemény megléte

Gázterv megléte

EPH jegyzőkönyv

Beüzemelés feltétele:

Kéményseprői szakvélemény megléte

Gázterv megléte
GázMEO megléte
EPH jegyzőkönyv

Tájékoztatom a Tisztelt Képviselő-testületet, hogy a gáz és kémény tervek, kivitelezések, engedélyek egymásra épülő folyamatok, így célszerű egy kézben tartan azokat, mivel az átfutási idők hosszadalmasak!

Felhívom a Tisztelt Képviselő-testület figyelmét, hogy Enying Város Önkormányzatának 2016. évi költségvetéséről szóló 2/2016.(II.16.) önkormányzati rendelete **nem tartalmaz előirányzatot a „rég”i” rendelőintézet** átalakításához, továbbá telefonon történt egyeztetés alapján a Fejér Megyei Szent György Egyetemi Oktató Kórház intézkedési terve július hónapban kerül jóváhagyásra. Ennek megfelelően várhatóan 2016. augusztus hónap második felében kerülhet sor a „rég”i” rendelőintézet épületének átadás-átvételre. Ezt követően az épület fenntartási költségeinek megtérítése Enying Város Önkormányzatának kötelezettsége.

Mellékelem az opcionális határozati javaslataimat.

1. Bizottsági vélemények

A bizottság nem tárgyalta az előterjesztést.

2. Jogszabályi hivatkozások:

- Magyarország Helyi Önkormányzatairól szóló 2011. évi CLXXXIX. törvény
- A képviselő-testület és szervei szervezeti és működési szabályzatáról szóló 9/2013. (IV.29.) önkormányzati rendelet
- Az egészségügyi szolgáltatások nyújtásához szükséges szakmai minimumfeltételekről szóló 60/2003. (X. 20.) ESzCsM rendelet
- a háziorvosi, házi gyermekorvosi és fogorvosi tevékenységről szóló 4/2000. (II. 25.) EüM rendelet

3. Költségkiadások, illetve a kiadás fedezetét biztosító költségvetési sor megnevezése

4. Határozati javaslatok, rendelettervezet

- mellékletben

5. melléklet

- helyszínrajz

Enying, 2016. július 25.



I. HATÁROZATI JAVASLAT

Enying Város Önkormányzat Képviselő-testületének/2016. (VII.28.) határozata „rég” rendelőintézet átalakítására vonatkozó A verzió elfogadása:

Enying Város Önkormányzatának Képviselő-testülete enyingi 1474/58 hrsz.-ú, természetben Enying, Szabadság tér 16. szám alatt található „rég” rendelőintézet átalakítására vonatkozóan

1. támogatja az előterjesztésben lévő „A” verzió kialakítását
2. megbízza Enying Város Önkormányzatának Városgondnokságát az 1. pontban lévő átalakításra vonatkozó árajánlatok beszerzésével, valamint az átalakításhoz szükséges engedélyek anyagi vonzatának és idejének meghatározásával.

Felelős: Takács Károly intézményvezető

Határidő: azonnal

vagy

II. HATÁROZATI JAVASLAT

Enying Város Önkormányzat Képviselő-testületének/2016. (VII.28.) határozata „rég” rendelőintézet átalakítására vonatkozó B verzió elfogadása:

Enying Város Önkormányzatának Képviselő-testülete enyingi 1474/58 hrsz.-ú, természetben Enying, Szabadság tér 16. szám alatt található „rég” rendelőintézet átalakítására vonatkozóan

1. támogatja az előterjesztésben lévő „B” verzió kialakítását
2. megbízza Településfejlesztési Üzemeltetési és Foglalkoztatási Osztályt a fűtőkorszerűsítésre és vízellátásra vonatkozóan tervezési és kivitelezési árajánlat bekérésével
3. megbízza Enying Város Önkormányzatának Városgondnokságát a Településfejlesztési Üzemeltetési és Foglalkoztatási Osztállyal történt egyeztetések alapján az alsó és felső szint gipszkartonnal történő lezárásához szükséges árajánlat beszerzésével.

Felelős: Takács Károly Intézményvezető, Révfalusi László Tűf Osztályvezető

Határidő: azonnal

EGYEZTETÉSI LAP

a/a "Déli" nemzeti körkép című előterjesztéshez

Hatósági, Anyakönyvi és Hagyatéki Osztály záradéka:

Az előterjesztésben foglaltakat megismertem, azzal kapcsolatban észrevételem nincs/az alábbi észrevételt teszem:¹

Enying, 20 16 . 07 . 27 .



Némethné Szuntheimer Edina
mb. osztályvezető

Pénzügyi és Adóigazgatási Osztály Záradéka:

Az előterjesztésben foglaltakat megismertem, azzal kapcsolatban észrevételem nincs/az alábbi észrevételt teszem:²

előterjesztésben foglaltakat megismertem, azzal kapcsolatban észrevételem nincs

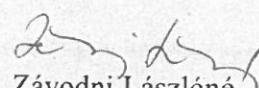
Enying, 20 16 . 07 . 27 .

Závodni Lászlóné
osztályvezető

Településfejlesztési, -üzemeltetési és Foglalkoztatási Osztály véleménye:

Az előterjesztésben foglaltakat megismertem, azzal kapcsolatban észrevételem nincs/az alábbi észrevételt teszem:³

Enying, 20 16 . 07 . 27 .

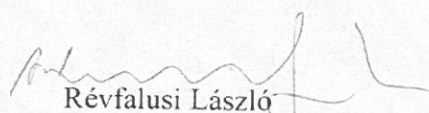
Révfalusi László
osztályvezető

¹ megfelelő aláhúzendó

² megfelelő aláhúzendó

³ megfelelő aláhúzendó

Intézményvezetői észrevétel⁴

Az előterjesztésben foglaltakat megismertem, azzal kapcsolatban *észrevételem nincs/az alábbi észrevételt teszem:*⁵

Enying, 20__ . ____ . „__.”

intézményvezető

Törvényességi záradék:

Az előterjesztésben foglaltakat törvényességi szempontból megvizsgáltam, azzal kapcsolatban törvényességi észrevételem nincs/a következő törvényességi észrevételt teszem:⁶

Enying, 2016 . 07 . „27.”

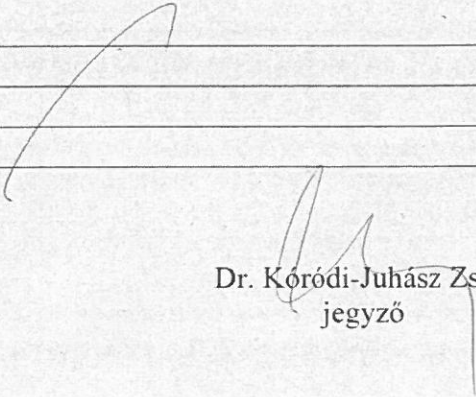
Dr. Kőrödi-Juhász Zsolt
jegyző

⁴ amennyiben az előterjesztésben az önkormányzat intézménye közvetlenül érintett, úgy az érintett intézmény vezetőjének véleménye

⁵ megfelelő aláhúzendó

⁶ megfelelő aláhúzendó

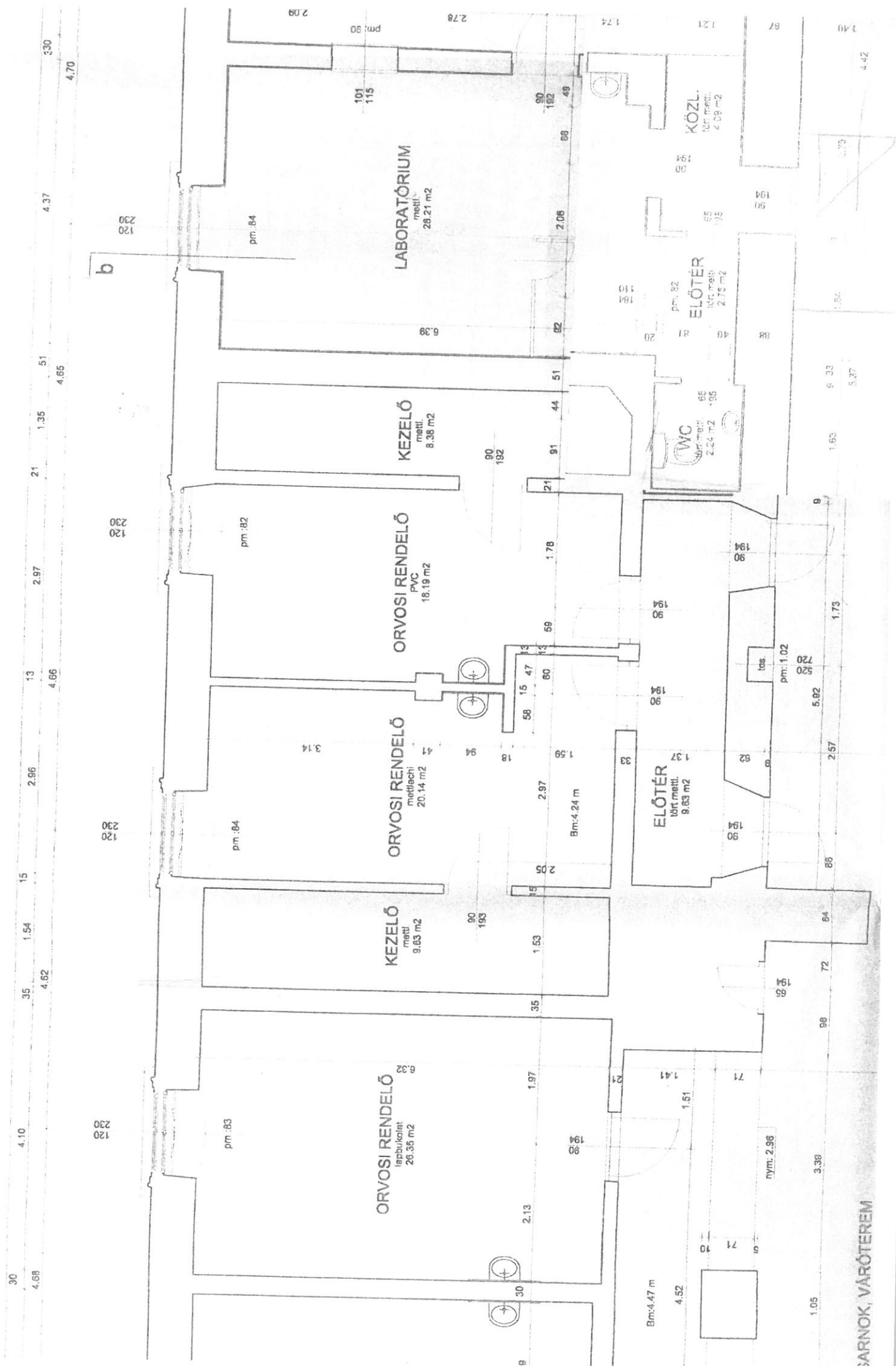

Erdelt

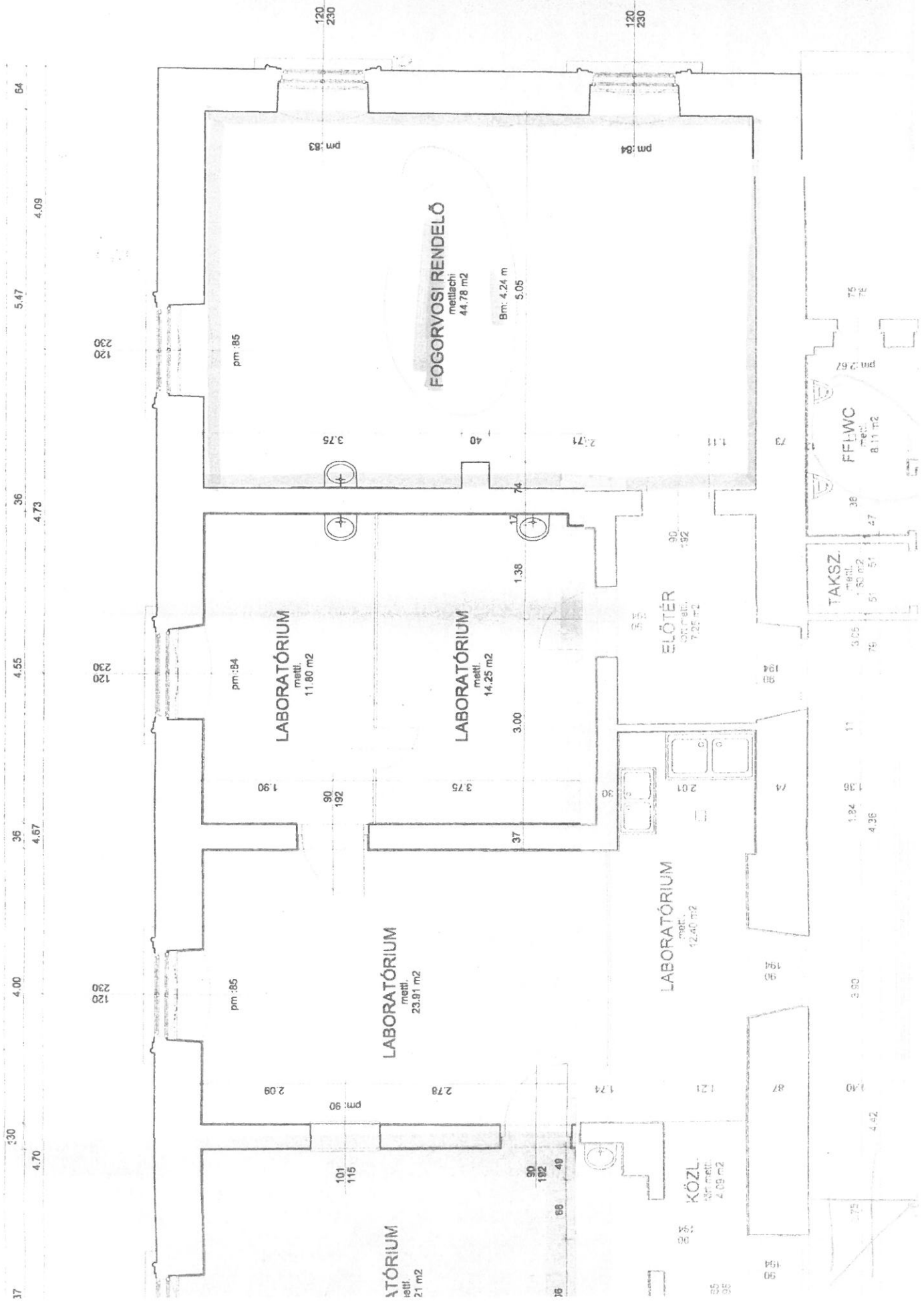

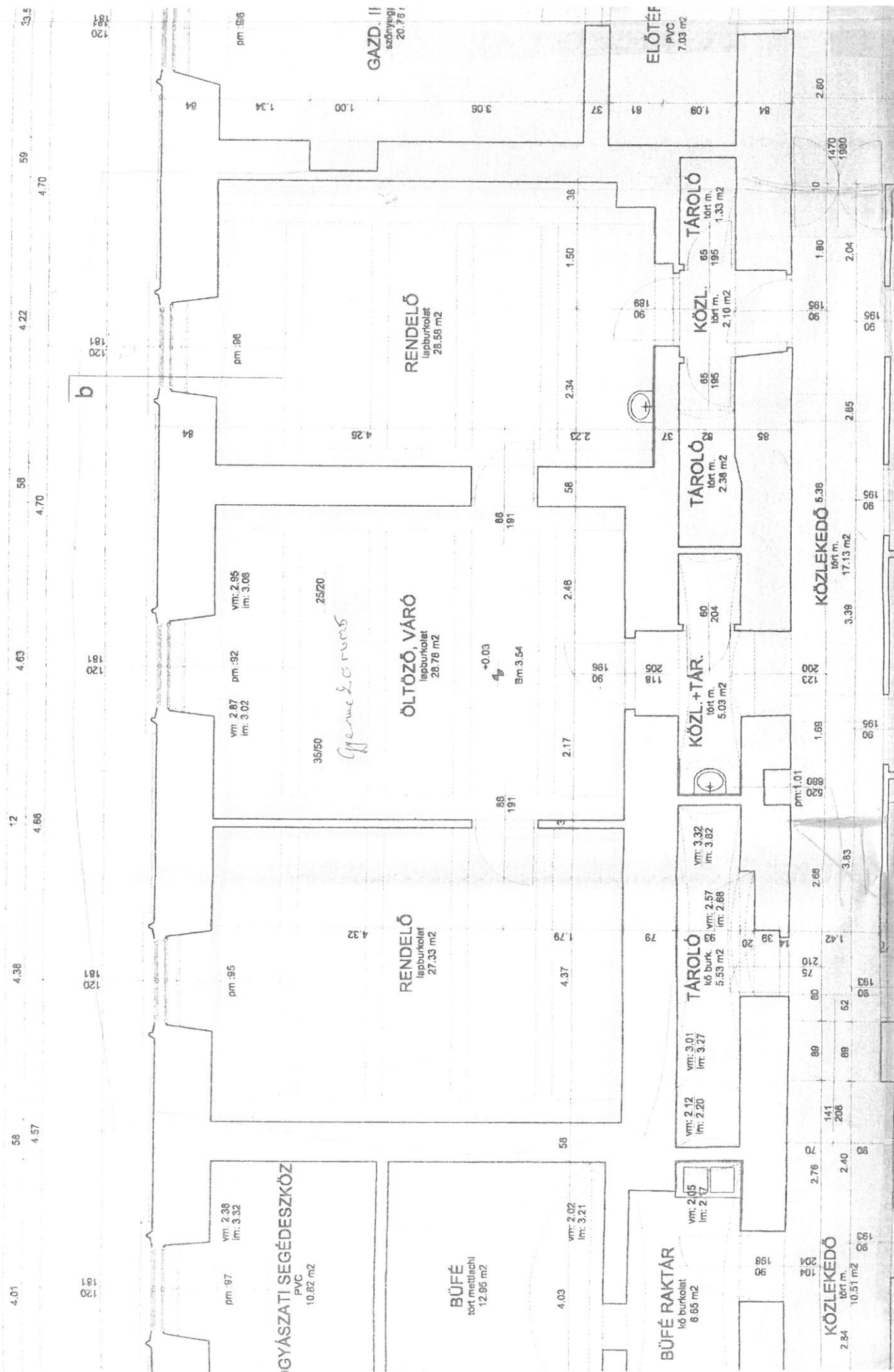

[illegible]

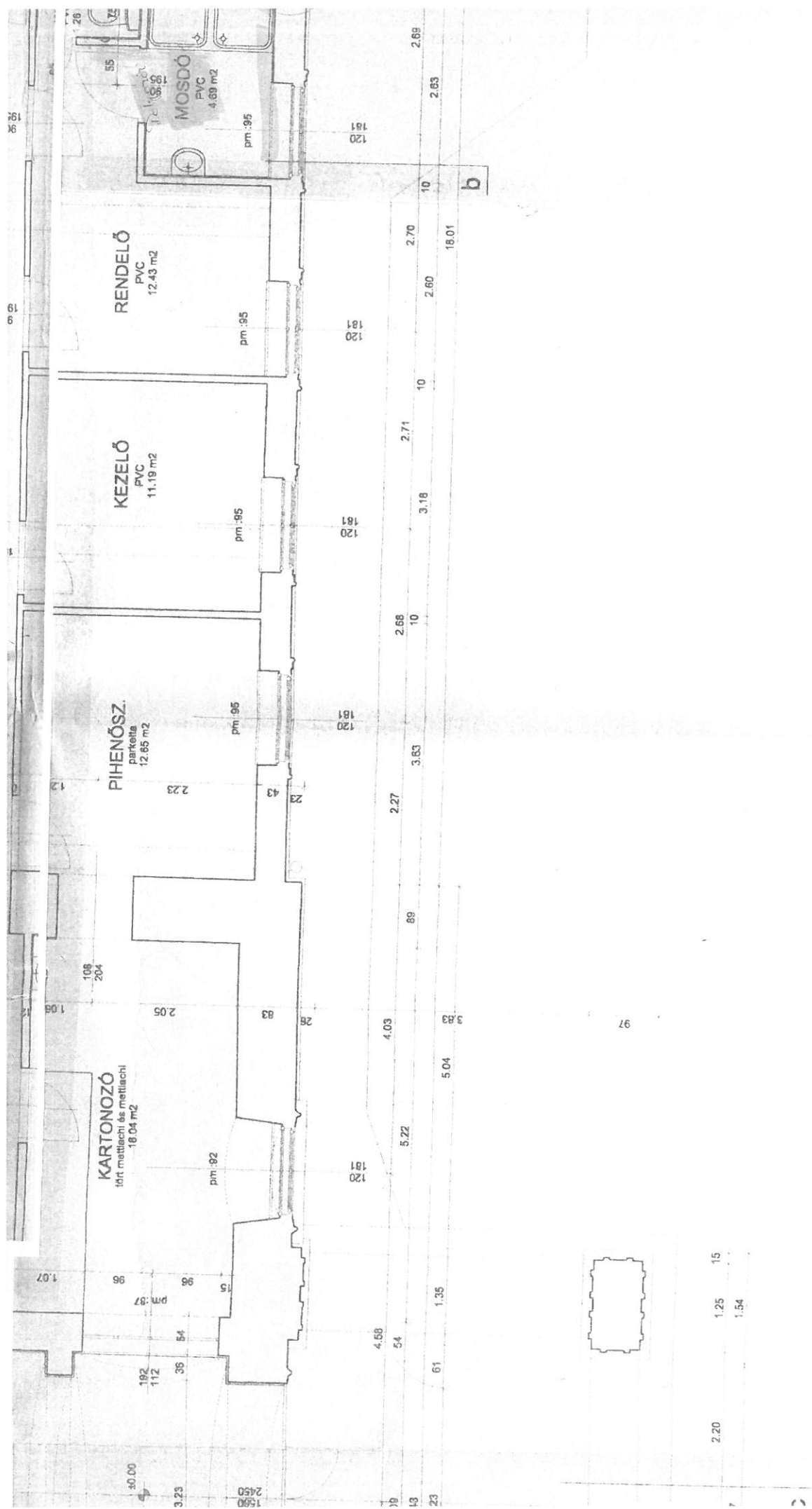

ENDELŐ
PVC
12.43 m²

MOSDÓ
PVC
4.68 m²

KÖZLEKEDŐ
lapburkolat
19.58 m²

ELŐTÉR
lapburkolat
5.75 m²

ELŐTÉR
lapburkolat
5.08 m²

NŐI WC
lapburkolat
6.42 m²

SZ WC
lapburkolat
2.27 m²

ELŐTÉR
lapburkolat
6.23 m²

TANÁCSADÓ
szalegparketta
19.08 m²

TANÁCSADÓ
szalegparketta
22.68 m²

VETKÖZTETŐ
lapburkolat
11.50 m²

RAKTÁR
lapburkolat
4.58 m²

Bejárás

Bejárás

Vedélyeztetett

b

ELŐTERJESZTÉS

Enying Város Önkormányzat Képviselő-testületének
2016. július 28. napján tartandó rendkívüli nyílt ülésére

Tárgy: Batthyány Fülöp Gimnázium és Általános Iskola Enying, Kossuth L. u. 53-55. szám alatti általános iskola „új” szárnyában lévő 1 férfi és 1 női mosdóhelyiség felújítása

Előterjesztő: Viplak Tibor polgármester

Készítette: Farkas Renáta településfejlesztési ügyintéző

A döntés elfogadásához szükséges többség típusa:

egyszerű / **minősített**

A szavazás módja:

nyílt/ titkos

Tisztelt Képviselő-testület!

A 2016. júniusban megtartott PTFB ülésen felmerült a Batthyány Fülöp Gimnázium és Általános Iskola Enying, Kossuth L. u. 53-55. szám alatti általános iskola „új” szárnyában lévő 1 férfi és 1 női mosdóhelyiség felújításának kérdése.

Enying Város Önkormányzata árajánlatot kért a mellékletben található vállalkozók részéről. A Dekor2008 Kft. részéről érkezett be ajánlat, mely szerint

- az alsó férfimosdó felújítása: bruttó 2.004.411,-
- a felső női mosdó felújítása: bruttó 2.009.686,-

vagyis **összesen bruttó 4.014.097,-** forintért vállalja.

Tájékoztatom a Tisztelt Képviselő-testületet, hogy a női mosdó felújítása, valamint plusz egy wc kiépítése szükséges a gyermeklétszámot tekintve az „új” szárnyban.

Az előterjesztéshez mellékelem opcionális határozati javaslataimat.

Kérem, hogy az előterjesztést megtárgyalni és arról döntést hozni szíveskedjenek.

1. Bizottsági vélemények

A bizottság nem tárgyalta az előterjesztést.

2. Jogszabályi hivatkozások:

- Magyarország Helyi Önkormányzatairól szóló 2011. évi CLXXXIX. törvény
- A képviselő-testület és szervei szervezeti és működési szabályzatáról szóló 9/2013. (IV.29.) önkormányzati rendelet

3. Költségkihatások, illetve a kiadás fedezetét biztosító költségvetési sor megnevezése

2017-es költségvetés terhére (az idei évben nem szerepel előirányzati forrás)

4. Határozati javaslatok, rendelettervezet

- mellékletben

6. melléklet

- helyszínrajz
- ajánlatok
- ajánlatkérő

Enying, 2016. július 27.



I. HATÁROZATI JAVASLAT

Enying Város Önkormányzat Képviselő-testületének/2016. (VII.28.) határozata „Batthyány Fülöp Gimnázium és Általános Iskola Enying, Kossuth L. u. 53-55. szám alatti általános iskola „új” szárnyában lévő 1 férfi és 1 női mosdóhelyiség felújítása a 2017. évben”

Enying Város Önkormányzatának Képviselő-testülete

1. **nem támogatja** a Batthyány Fülöp Gimnázium és Általános Iskola Enying, Kossuth L. u. 53-55. szám alatti általános iskola „új” szárnyában lévő 1 férfi és 1 női mosdóhelyiség felújítását az **idei évben**,
2. megbízza a Enying Város Önkormányzatát, hogy szerepeltesse a **2017. évi költségvetésben** az 1. pontban lévő felújítás költségét, a **bruttó 4.014.097,-** forint összeget.

Felelős: Viplak Tibor polgármester, Dr. Kóródi-Juhász Zsolt jegyző

Határidő: 2016. december 31.

vagy

II. HATÁROZATI JAVASLAT

Enying Város Önkormányzat Képviselő-testületének/2016. (VII.28.) határozata „Batthyány Fülöp Gimnázium és Általános Iskola Enying, Kossuth L. u. 53-55. szám alatti általános iskola „új” szárnyában lévő 1 férfi és 1 női mosdóhelyiség felújítása”

Enying Város Önkormányzatának Képviselő-testülete

1. **támogatja** Batthyány Fülöp Gimnázium és Általános Iskola Enying, Kossuth L. u. 53-55. szám alatti általános iskola „új” szárnyában lévő **1 férfi és 1 női mosdóhelyiség** felújítását,
2. megbízza a Dekor 2008 Kft. (8130 Enying, Rákóczi u. 30.) az 1. pontban lévő munkálatokkal, melyre **bruttó bruttó 4.014.097,- forint** összeget biztosít.....terhére
3. felhatalmazza a polgármestert a vállalkozási szerződés aláírására.

Felelős: Viplak Tibor polgármester, Dr. Kóródi-Juhász Zsolt jegyző

Határidő: azonnal

EGYEZTETÉSI LAP

a/az B. T. Gimnázium 18. sz. tanácsa 2016. 07. 21. 53-55
című előterjesztéshez

Hatósági, Anyakönyvi és Hagyatéki Osztály záradéka:

Az előterjesztésben foglaltakat megismertem, azzal kapcsolatban észrevételem nincs/az alábbi észrevételt teszem:¹

Enying, 2016. 07. 21.



Némethné Szuntheimer Edina
mb. osztályvezető

Pénzügyi és Adóigazgatási Osztály Záradéka:

Az előterjesztésben foglaltakat megismertem, azzal kapcsolatban észrevételem nincs/az alábbi észrevételt teszem:²

A fedezet az illeti elvben nem biztosított.

Enying, 2016. 07. 21.

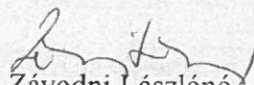
Závodni Lászlóné
osztályvezető

Településfejlesztési, -üzemeltetési és Foglalkoztatási Osztály véleménye:

Az előterjesztésben foglaltakat megismertem, azzal kapcsolatban észrevételem nincs/az alábbi észrevételt teszem:³

Enying, 2016. 07. 21.

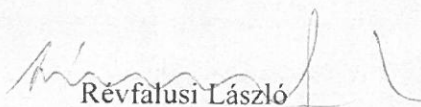
Révfalusi László
osztályvezető

¹ megfelelő aláhúzendó

² megfelelő aláhúzendó

³ megfelelő aláhúzendó

Intézményvezetői észrevétel⁴

Az előterjesztésben foglaltakat megismertem, azzal kapcsolatban *észrevételem nincs/az alábbi észrevételt teszem*.⁵

Enying, 20__ . ____ . " __ . "

intézményvezető

Törvényességi záradék:

Az előterjesztésben foglaltakat törvényességi szempontból megvizsgáltam, azzal kapcsolatban *törvényességi észrevételem nincs/a következő törvényességi észrevételt teszem*.⁶

Enying, 20__ . 07 . " 27 . "

Dr. Kóródi-Juhász Zsolt
jegyző

⁴ amennyiben az előterjesztésben az önkormányzat intézménye közvetlenül érintett, úgy az érintett intézmény vezetőjének véleménye

⁵ megfelelő aláhúzendó

⁶ megfelelő aláhúzendó



Enying Város Önkormányzata

8130 Enying, Kossuth u. 26.

Tel./Fax: 22/372-002

Ügyiratszám: 01/2016

Ügyintéző: Farkas Renáta

muszaki.pmhiv@enying.eu, Tel:22/572-638

Tárgy: árajánlatkérés mosdóhelyiség átalakítására vonatkozóan

Tisztelt Címzett!

Enying Város Önkormányzata árajánlatot szeretne kérni a tulajdonában lévő enyingi 1304 hrsz.-ú, természetben Enying, Kossuth L. u. 53-59. szám alatt található **Batthyány Fülöp Általános Iskola „új” szárnyában található 1 férfi és 1 női mosdóhelyiség felújítására** az alábbiak alapján.

Ajánlatkérés tárgya:

Férfi mosdóhelyiség

Bontás	mennyiség		Új építése	mennyiség		Megjegyzés
mosdó	2	db	mosdó	2	db	
piszoár	2	db	piszoár	2	db	
wc	2	db	wc	2	db	
padlóösszefolyó	2	db	padlóösszefolyó	2	db	
csempe burkolat			csempe burkolat			
			válaszfal	1,80 x 3,10	m	A válaszfalban 90x210-es ajtó kialakítása és a meglévő ajtószárny beépítése
műanyag lambéria	1,70x1,40	m				

- 1 db lámpa és 1 db kapcsoló található a helyiségben, ennek megtartása, valamint további 1 db új lámpa és 1 db új kapcsoló építése,
- 2,10 méterig csempeburkolat biztosítása és 2,10 méter felett glettelés, festés és javítási munkálatok elvégzése,
- továbbá szükséges asztalos javítási munkálatok (csiszolás, alap, benső, fedőmázolás), új zár szerelése, valamint radiátor és cső festése.

Női mosdóhelyiség

Bontás	mennyiség			Új építése	mennyiség		Megjegyzés
mosdó	1	db		mosdó	1	db	
wc	2	db		wc	3	db	
padlóösszefolyó	1	db		padlóösszefolyó	1	db	
csempe burkolat				csempe burkolat			
12-es fal bontása	0,9x1,0	m		lábónálló, szerelt válaszfal			5,5 m hosszú, 2,10 m magas és 3 db 75x210-es ajtóval
fal bontás	1,2x2,1	m					
				gipszkarton válaszfal	1,80x3,10	m	benne 90x210-es ajtó
műanyag lambéria	4x1,4	m					

- 1 db lámpa és 1 db kapcsoló található a helyiségben, ennek megtartása, valamint további 1 db új lámpa és 1 db új kapcsoló építése,
- 2,10 méterig csempeburkolat biztosítása és 2,10 méter felett glettelés, festés és javítási munkálatok elvégzése,
- továbbá szükséges asztalos javítási munkálatok (csiszolás, alap, benső, fedőmázolás), új zár szerelése, valamint radiátor és cső festése.
- 60 l-es bojler le- és visszaszerelése

A fentiekén kívül kérem, szíveskedjen árajánlatot adni az alábbiakra is:

- 7 db 90x210-es ajtó asztalos javítási munkálatai (csiszolás, alap, benső és fedő mázolás), valamint zárcsere
- 1 db 100x200-as ajtó asztalos javítási munkálatai (csiszolás, alap, benső és fedő mázolás), valamint zárcsere

Ajánlattétel benyújtásának határideje:

2016. július 18-ig

Ajánlattétel benyújtásának módja:

elektronikusan: muszaki.pmhiv@enying.eu

Ellenszolgáltatással kapcsolatos feltételek:

Ajánlatkérő előleget nem fizet, végszámla benyújtására van lehetőség, melyet ajánlatkérő a teljesítést követően, a számla benyújtásától számított 8 napon belül egyenlíti ki.

Ajánlatok bírálati szempontja:

A legalacsonyabb összegű ellenszolgáltatás.

Az ajánlati árat nettó Ft összeg + áfa Ft összeg és bruttó Ft összeg bontásban kérjük megadni.

Megrendelés várható időpontja:

Képviselő-testületi döntést követően

További felmerülő kérdéseivel kapcsolatban kérem, keressen elérhetőségeinken!

Köszönöm szíves közreműködését!

Enying, 2016. július 9.

Tisztelettel:

Viplak Tibor
Polgármester

Tárgy: ajánlatkérő_mosdóhelyiség felújítására

Feladó: Farkas Renáta <farkas.renata.pmhiv@enying.eu>

Dátum: 2016.07.14. 16:45

Címzett: Zoltán Gulyás <gulyasestarsakft@gmail.com>

CC: Révfalusi László <revfalusi.laszlo.pmhiv@enying.eu>

Tisztelt Gulyás Zoltán Ügyvezető Úr!

Mellékelve küldöm Enying Város Önkormányzatának ajánlatkérő levelét.

Kérem, szíveskedjen felvenni velem a kapcsolatot a helyszín megtekintése céljából!
Ajánlatát szíveskedjen 2016. július 25-ig a muszaki.pmhiv@enying.eu e-mail címre elküldeni!

Nagyon szépen köszönöm szíves közreműködését!

--

Tisztelettel:

Farkas Renáta
Településfejlesztési Ügyintéző
Enying Város Önkormányzata
muszaki.pmhiv@enying.eu
22/572-638

— Mellékletek: —

SKM_363181216071415090.pdf

712 KB

Tárgy: ajánlatkérő_mosdóhelyiség felújítására
Feladó: Farkas Renáta <farkas.renata.pmhiv@enying.eu>
Dátum: 2016.07.14. 16:47
Címzett: vargajozsefmester@gmail.com
CC: Révfalusi László <revfalusi.laszlo.pmhiv@enying.eu>

Tisztelt Varga József Úr!

Mellékelve küldöm Enying Város Önkormányzatának ajánlatkérő levelét.

Kérem, szíveskedjen felvenni velem a kapcsolatot a helyszín megtekintése céljából!
Ajánlatát szíveskedjen 2016. július 25-ig a muszaki.pmhiv@enying.eu e-mail címre elküldeni!

Nagyon szépen köszönöm szíves közreműködését!

--

Tisztelettel:

Farkas Renáta
Településfejlesztési Ügyintéző
Enying Város Önkormányzata
muszaki.pmhiv@enying.eu
22/572-638

— Mellékletek: —

SKM_363181216071415090.pdf

712 KB

Révfalusi László

Feladó: Révfalusi László [revfalusi.laszlo.pmhiv@enying.eu]
Küldve: 2016. július 15. 8:16
Címzett: 'dekor2008kft@hotmail.com'
Másolatot kap: 'Farkas Renáta'
Tárgy: Batthyány Fülöp iskola vizesblokk felújítás
Mellékletek: vizesblokk.pdf

Tisztelt Tóth Éva ügyvezető!

Mellékelve küldöm Enying Város Önkormányzatának ajánlatkérő levelét.

Kérem, szíveskedjen felvenni velem a kapcsolatot a helyszín megtekintése céljából! **Ajánlatát szíveskedjen 2016. július 25-ig a muszaki.pmhiv@enying.eu e-mail címre elküldeni!**

Nagyon szépen köszönöm szíves közreműködését!

Üdvözlettel:

Révfalusi László
Településfejlesztési, üzemeltetési
és foglalkoztatási osztályvezető
Enyingi Polgármesteri Hivatal
8130 Enying, Kossuth L. u. 26.
revfalusi.laszlo.pmhiv@enying.eu
Tel.: +36-22/572-633
Fax.: +36-22/572-649

Tárgy: FW: ajánlatkérő mosdóhelyiség felújítására

Feladó: Révfalusi László <revfalusi.laszlo.pmhiv@enying.eu>

Dátum: 2016.07.22. 10:45

Címzett: <vargajozsefmester@gmail.com>

CC: 'Farkas Renáta' <farkas.renata.pmhiv@enying.eu>

Tisztelt Varga József Úr!

Kérésének megfelelően továbbítom 2016. 07. 14-én küldött ajánlatkérőnket.

Segítségét köszönöm.

Tisztelettel:

Révfalusi László

Településfejlesztési, üzemeltetési

és foglalkoztatási osztályvezető

Enyingi Polgármesteri Hivatal

8130 Enying, Kossuth L. u. 26.

revfalusi.laszlo.pmhiv@enying.eu

Tel.: +36-22/572-633

Fax.: +36-22/572-649

From: Farkas Renáta [mailto:farkas.renata.pmhiv@enying.eu]

Sent: Thursday, July 14, 2016 4:47 PM

To: vargajozsefmester@gmail.com

Cc: Révfalusi László

Subject: ajánlatkérő mosdóhelyiség felújítására

Tisztelt Varga József Úr!

Mellékelve küldöm Enying Város Önkormányzatának ajánlatkérő levelét.

DEKOR 2008 KFT
8130 Enying Rákóczi u. 30
Tel: 30/9466-659 Fax: 22/372-991
E-mail: dekor2008kft@hotmail.com
Cégjegysz: 07-09-014251
Adósz: 14238428-2-07
KHB 10402221-50495256-49561005

Név :Enying Város Önkormányzata

Cím :Enying, Kossuth L. u.

Kelt: 2016. év.07.hó.24.nap

A munka leírása:

Batthyány Fülöp Gimnázium és Általános Iskola
új szárnyba lévő emeleti wc felújítási munkái

Készült:

Költségvetés összesítő

Megnevezés	Anyagköltség	Díjköltség
1. Építmény közvetlen költségei	896.120	686.310
2.1 ÁFA vetítési alap		1.582.430
2.2 ÁFA	27.00%	427.256
3. A munka ára		2.009.686

Tóth

Aláírás

Ssz.	Tételszám Tételkiírás	Egységre jutó (HUF)		A tétel ára összesen (HUF)	
		Anyag	Munkadíj	Anyag	Munkadíj
1	12-000-1 Bontási törmelék elszállítása, berakása konténerbe 1 db	54.000	12.000	54.000	12.000
2	31-000-13.2 Beton aljzatok, bontása, járólap alatti ágyazó réteg. 8,1 m2	0	2.000	0	16.200
3	31-030-11.1.1.2-0121110 Beton aljzat készítése helyszínen kevert betonból, kézi továbbítással és bedolgozással, merev aljzatra, tartószerkezetre léccel lehúzza esztrichbetonból, 6cm vtg-ig 8,1 m2	3.600	2.000	29.160	16.200
4	33-000-21.1.1.1.1.1 Válaszfal bontása, égetett agyag-kerámia termékekből, erősítő pillérrel vagy erősítő pillér nélkül falazva, kisméretű, mészhomok, magasított vagy nagyméretű téglából, 15 cm vastagságig, falazó, cementes mészhabarcából falazva 8,73 m2	0	2.400	0	20.952
5	36-000-1.3 Vakolat leverése csempe új burkolat helyén. 26,46 m2	0	760	0	20.110
6	36-003-1.1.1.1.1-0414710 Oldalfalvakolat készítése, csempe alá kézi felhordással, zsákos kiserelésű szárazhabarcból, sima, normál mész-cement vakolat, 2 cm vastagságban 26,46 m2	1.140	2.400	30.164	63.504
7	36-010-21.2.4.2 Csőszerezés szerelés utáni vakolat javítás, hornyok 12 m2	200	600	2.400	7.200
8	39-001-0 Gipszkarton válaszfal készítése 2x1 réteg, 10 cm vtg válaszfal. 7,5 m2	2.980	3.200	22.350	24.000
9	42-000-2.2 Lapburkolatok bontása, fal- és padlóburkolat, bármely méretű mozaik, kőagyag és csempe 21,38 m2	0	1.440	0	30.787
10	42-000-3.2.1 Műanyag lambéria bontása, 5,16 m2	0	840	0	4.334

Ssz.	Tételszám Tételkiírás	Egységre jutó (HUF)		A tétel ára összesen (HUF)	
		Anyag	Munkadíj	Anyag	Munkadíj
11	42-011-1.1.1.2-0211254 Felületelőkészítésebeltérben, téгла, beton és vakolt alapfelületen, kenhető víz- és páraszigetelés felhordása egy rétegben, Folyékony fólia kül- és beltérre, flexibilis, fagyálló 12 m2	1.180	380	14.160	4.560
12	42-011-2.1.1.4.1-0211256 Padlóburkolat hordozószerkezetének felületelőkészítése beltérben, beton alapfelületen önterülő felületkiegyenlítés készítése 5 mm átlagos rétegvastagságban Önterülő aljzatkiegyenlítő 8,1 m2	1.180	1.160	9.558	9.396
13	42-012-1.1.1.1.1.3-0212004 Fal-, pillér-, oszlopburkolat készítése beltérben, téгла, beton, vakolt alapfelületen, mázas kerámiával, 30,66 +m2	3.320	2.800	101.791	85.848
14	42-022-1.1.1.2.1.1-0212004 Padlóburkolat készítése, beltérben, téгла, beton, vakolt alapfelületen, gres, kőporcelán lappal, kötésben vagy hálósan, 3-5 mm vtg. ragasztóba rakva, 1-10 mm fugaszélességgel, 20x20 - 40x40 cm közötti lapmérettel 8,1 m2	3.360	2.800	27.216	22.680
15	44-000-1.1.1.1 Wc ajtó bontás 6 m2	0	1.600	0	9.600
16	44-001-1.1.1.1-0013103 Fa beltéri nyílászárók elhelyezése, előre kihagyott falnyílásba, utólagos elhelyezéssel, tömítés nélkül, (szerelvényezve, finom beállítással), 6,00 m területig 90x210 ajtó IRÁNY ÁR! 1 db	34.500	9.000	34.500	9.000
17	K44-003-0 Wc válaszfal elhelyezés, két ajtós, szerelt 1 db	175.000	40.000	175.000	40.000
18	K44-004-0 Wc válaszfal elhelyezés, egy ajtós, szerelt 1 db	135.000	32.000	135.000	32.000
19	47-000-1.3.1.1 Belső festéseknél felület előkészítése, részmunkák; falfesték lekaparása, bármilyen padozatú helységben, tagolatlan felületen 28,3 m2	0	440	0	12.452

Ssz.	Tételszám Tételkiírás	Egységre jutó (HUF)		A tétel ára összesen (HUF)	
		Anyag	Munkadíj	Anyag	Munkadíj
20	47-000-1.21.2.1.1.1-0320612 Belső festéseknél felület előkészítése, részmunkák; glettelés, műanyag kötőanyagú glettel, vakolt oldalfalon, 2 réteg glett /0-10/ 28,3 m2	280	560	7.924	15.848
21	47-010-3.1.1-0151801 Enyhén porózus, nedvszívó, gyengén homokosodó falfelületek felületmegerősítő mélyalapozása, vizes-diszperziós mélyalapozóval, tagolatlan felületen 28,3 m2	70	240	1.981	6.792
22	47-011-15.1.1.1-0151171 Diszperziós festés műanyag bázisú vizes-diszperziós fehér vagy gyárilag színezett festékekkel, új vagy régi lekapart, előkészített alapfelületen, vakolaton, két rétegben, tagolatlan sima felületen 28,36 m2	210	520	5.956	14.747
23	47-031-1.3.1.1-0130701 Belső falfelületek fedőmázolása, ajtó mázolás szükséges előkészítésekkel, tapaszolással, műgyantabázisú (alkid) oldószertartalmú festékekkel, tagolatlan felületen 5,5 m2	1.180	3.000	6.490	16.500
24	47-031-3.12.2.2-0152820 Cső felületek mázolása, előkészítéssel, alapozással, zománclakkozással. 16 m2	280	1.600	4.480	25.600
25	K81-001-0 Csőszerelés, bontási munka 1 klt	0	30.000	0	30.000
26	K81-002-0 Csőszerelés, alapvezeték kiépítése megbeszéltek szerint 1 klt	57.390	96.000	57.390	96.000
27	K81-003-0 Csőszerelés. Szerelvényezés, 2 db wc komplett, mosdó komplett, 1 db fűtőtest komplett. 1 klt	176.600	40.000	176.600	40.000
Munkanem összesen:				896.120	686.310

DEKOR 2008 KFT
8130 Enying Rákóczi u. 30
Tel: 30/9466-659 Fax: 22/372-991
E-mail: dekor2008kft@hotmail.com
Cégjegysz: 07-09-014251
Adósz: 14238428-2-07
KHB 10402221-50495256-49561005

Név :Enying Város Önkormányzata

Cím :Enying, Kossuth L. u.

Kelt: 2016. év.07.hó.24.nap

A munka leírása:
Batthyány Fülöp Gimnázium és Általános Iskola
új szárnyba lévő földszinti wc felújítási munkái

Készült:

Költségvetés főösszesítő

Megnevezés	Anyagköltség	Díjköltség
1. Építmény közvetlen költségei	890.981	687.295
2.1 ÁFA vetítési alap	1.578.276	
2.2 ÁFA 27.00%	426.135	
3. A munka ára	2.004.411	



Aláírás

Ssz.	Tételszám Tételkiírás	Egységre jutó (HUF)		A tétel ára összesen (HUF)	
		Anyag	Munkadíj	Anyag	Munkadíj
1	12-000-1 Bontási törmelék elszállítása, berakása konténerbe 1 db	54.000	12.000	54.000	12.000
2	31-000-13.2 Beton aljzatok, bontása, járólap alatti ágyazó réteg. 8,1 m2	0	2.000	0	16.200
3	31-030-11.1.1.2-0121110 Beton aljzat készítése helyszínen kevert betonból, kézi továbbítással és bedolgozással, merev aljzatra, tartószerkezetre léccel lehúzva esztrichbetonból, 6cm vtg-ig 8,1 m2	3.600	2.000	29.160	16.200
4	33-000-21.1.1.1.1.1 Válaszfal bontása, égetett agyag-kerámia termékekből, erősítő pillérrel vagy erősítő pillér nélkül falazva, kisméretű, mészhomok, magasított vagy nagyméretű téglából, 15 cm vastagságig, falazó, cementes meszhabarcából falazva 3,15 m2	0	2.400	0	7.560
5	36-000-1.3 Vakolat leverése csempe új burkolat helyén. 31,92 m2	0	760	0	24.259
6	36-003-1.1.1.1.1-0414710 Oldalfalvakolat készítése, csempe alá kézi felhordással, zsákos kiserelésű szárazhabarcából, sima, normál mész-cement vakolat, 2 cm vastagságban 31,92 m2	1.140	2.400	36.389	76.608
7	36-010-21.2.4.2 Csőszerezés szerelés utáni vakolat javítás, hornyok 10 m2	200	600	2.000	6.000
8	39-001-0 Gipszkarton válaszfal készítése 2x1 réteg, 10 cm vtg válaszfal. 5,4 m2	2.980	3.200	16.092	17.280
9	42-000-2.2 Lapburkolatok bontása, fal- és padlóburkolat, bármely méretű mozaik, kőagyag és csempe 25,54 m2	0	1.440	0	36.778
10	42-000-3.2.1 Műanyag lambéria bontása, 2,04 m2	0	840	0	1.714

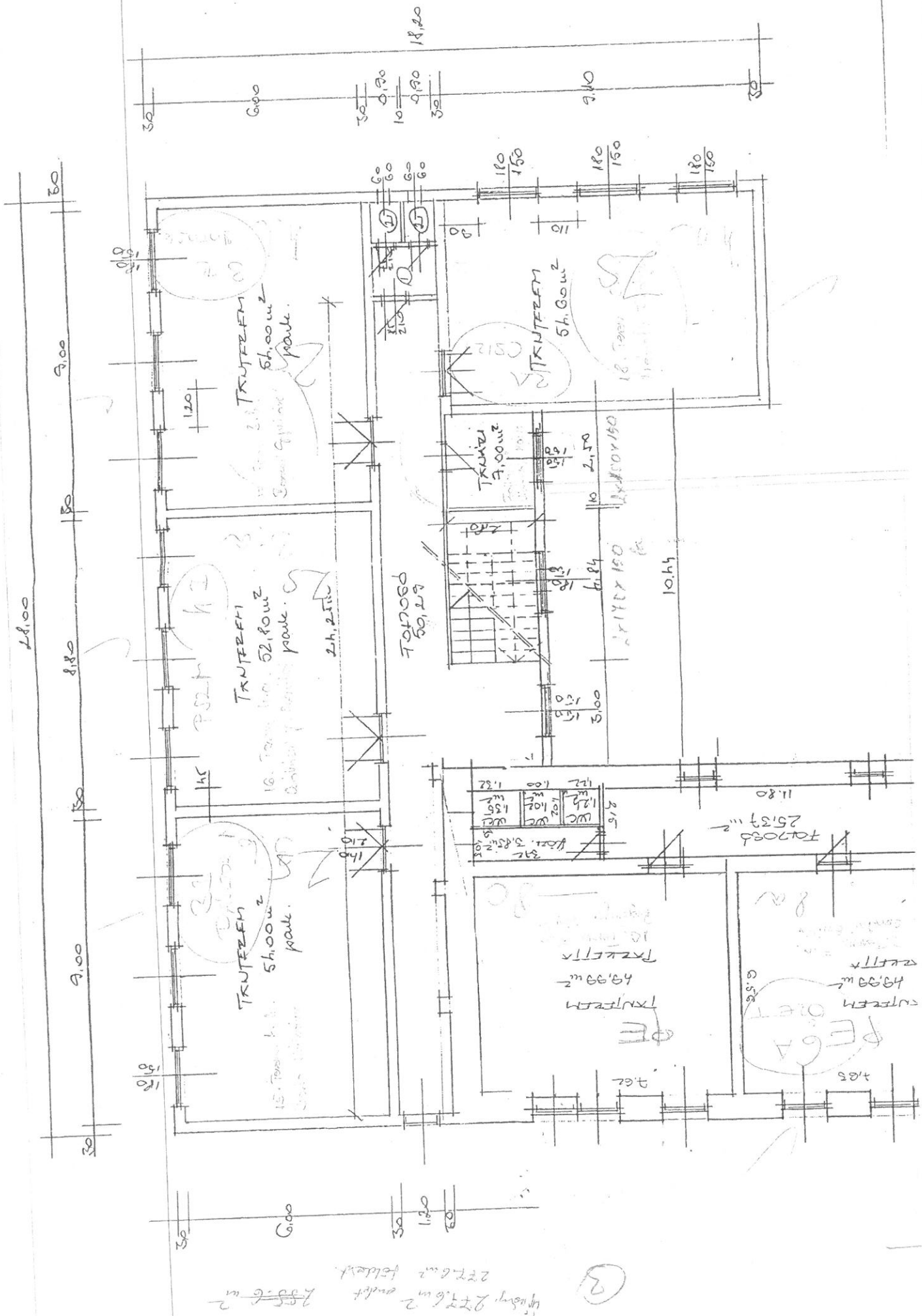

IREM

2 m²

TANTEREM

54,18 m²

165 m²

MOSDO

2,66 m²

WC

1,51 m²

WC

1,51 m²

ÁROLÓ

~3,56 m²

TÁROLÓ

~4,42 m²

405 m²

TANTEREM

54,63 m²

KÖZLEKEDŐ

11,23 m²

2,7 m²

DÖ

4,86 m²

ELŐTERJESZTÉS

Enying Város Önkormányzata Képviselő-testületének
2016. július 28. napján tartandó rendkívüli ülésére

Tárgy: **Nemzeti Szabadidős – Egészség Sportpark Programban való részvételről**

Előterjesztő: Viplak Tibor polgármester

Készítette: Diószegi Anna gazdálkodási ügyintéző

Iktatószám: 01/3789-2/2016

A döntés elfogadásához szükséges többség típusa:

egyszerű / minősített
nyílt / titkos

Tisztelt Képviselő-testület!

Ezúton terjesztem megtárgyalásra a Tisztelt Képviselő-testület elé a Nemzeti Szabadidős – Egészség Sportpark Programban való részvételről szóló előterjesztést.

1. Előzmények

Az egészségmegőrzés szempontjából kiemelt szerepe van a rendszeres testmozgásnak.

A lakosság számára alapvető probléma a helyben rendelkezésre álló sportinfrastruktúra hiányos volta. A sportolni vágyó lakosság a legkönnyebben saját lakóhelyén érhető el, így a helyben biztosított programok az ott élő közösségek számára nagy előrelépést jelenthetnek az aktív életvitel gyakorlása során. Ehhez szükség van a helyi önkormányzatok aktív fellépésére a szabadidősport szervezése és annak feltételeinek biztosítása területén.

Az elmúlt években egyre nagyobb teret nyer a szabadidős sportban az úgynevezett „street – workout”, azaz a szabadtéren felállított testedző eszközök, parkok – „sportparkok” – használata. A sportparkokban az egymást követő generációk együtt tölthetik el a szabadidejüket, ezzel is erősítve a kölcsönösségen alapuló családi köteléket.

A fentiek szellemében a Kormány az 1314/2016. (VI. 30.) Korm. határozatában döntött a **Nemzeti Szabadidős – Egészség Sportpark Programról**, amelynek alapvető célja, hogy olyan közösségi terek kerüljenek az ország minél több településén kialakításra, ahol valamennyi korosztály, a fiatalabbaktól az idősebbekig aktívan töltheti el a szabadidejét igényes szabadtéri létesítményekben.

A pályázati felhívás szerinti lakónépességre vonatkozó adatok alapján 2 darab sportpark igényelhető, mivel a Központi Statisztikai Hivatal 2011. ÉVI NÉPSZÁMLÁLÁS 3. Területi adatok 3.7. Fejér megye kiadványa szerint (pályázati útmutató alapján), a *4.1.1.1 A népesség számának alakulása, terület, népsűrűség* pontja szerint 6835 fő él Enyingen.

Egy önkormányzat az alábbiak szerint igényelhet sportparkot és futókört:

Lakónépesség (fő)	Igényelhető sportpark (db)	Igényelhető futókör (db)
0-1000	1	1
1001-7000	2	
7001-12000	3	
12001-15000	4	
15001-20000	5	2
20001-50000	6	

A sportpark kategóriák:

Jellemzők	A típus	B típus	C típus	D típus
Minimális alapterület (m2)	40	70	90	150
Talajburkolat	gumi	gumi	gumi	gumi
Minimális, telepítésre kerülő eszközszám (db)	5	7	8	15
A sportpark által biztosított sportolási lehetőségek megnevezése	húzódzkodás, tolódzkodás, fekvőtámasz, hasizom erősítés, hátizom erősítés	húzódzkodás, tolódzkodás, fekvőtámasz, hasizom erősítés, hátizom erősítés, létramászás, lépcsőzés, függeszkedés	húzódzkodás, tolódzkodás, fekvőtámasz, bordásfal, hasizom erősítés, hátizom erősítés, lépcsőzés, függeszkedés	húzódzkodás, tolódzkodás, fekvőtámasz, hasizom erősítés, hátizom erősítés, létramászás, lépcsőzés, függeszkedés, párhuzamos korlát

Az egyes típusok esetében az NFM fenntartja a jogot a későbbiekben lefolytatandó közbeszerzési eljárás eredményének alapján fedett létesítmény kialakítására.

Ennek keretében megvalósulhatna, kialakításra kerülhetne a Sportpark az enyingi (Balatonbozsok) 86/4 hrsz.-on a játszótér mellett („C” típusú), továbbá az 1673 hrsz.-on természetben a 8130 Enying, Vas Gereben utca 52. számon található futballpálya mellett („D” típusú).

A forrás a rendkívüli kormányzati intézkedésekre szolgáló tartalékból történő forrásbiztosításról és egyéb előirányzat-átcsoportosításokról, valamint egyes kormányhatározatok módosításáról, továbbá a 2014. évi költségvetési maradványok egy

részének felhasználásáról szóló 1980/2015. (XII. 23.) Korm. határozat alapján áll rendelkezésre a XVII. Nemzeti Fejlesztési Minisztérium fejezet 20. cím, 39. alcím, 40. jogcímcsoport Kültéri sportparkok fejlesztése fejezeti kezelésű előirányzaton.

A kérelemben 200 vagy 400 méteres futókör is igényelhető.

A futókört illetően is a miniszter dönt a beérkezett kérelmek számára és a rendelkezésre álló költségvetési forrásokra figyelemmel.

A 125 centiméter széles futókör előzetesen becsült átlagos bekerülési költsége (anyag és építési díj) folyóméterenként (1m*1,25m): nettó 30-35 ezer forint. Így a kisebb futókör is 6.000.000 Ft-ba kerülhetne, melyből az önrész 3.000.000 Ft.

A futókör nélküli sportpark konstrukciók igényléséhez egyáltalán nem szükséges önrész vállalása. Futókör esetében az Önkormányzatnak a megvalósításhoz 50%-os önerőt kell biztosítania.

Kérem, hogy a mellékelt határozati javaslatról dönteni szíveskedjenek.

2. Jogsabályi hivatkozások:

- Magyarország helyi önkormányzatairól szóló 2011. évi CLXXXIX. törvény
- A képviselő-testület és szervei szervezeti és működési szabályzatáról szóló 9/2013. (IV.29.) önkormányzati rendelet
- 1314/2016. (VI. 30.) Korm. határozata
- 1980/2015. (XII. 23.) Korm. határozata

3. Költségkihatások, illetve a kiadás fedezetét biztosító költségvetési sor megnevezése:

A projekt 100 % intenzitású, amennyiben futókörre nem pályázunk.

4. Bizottság javaslata

Mellékletben.

5. Melléklet:

- Pályázati tájékoztató
- Pályázati tájékoztató módosítása
- GYAKRAN ISMÉTELT KÉRDÉSEK
- KSH 2011. ÉVI NÉPSZÁMLÁLÁS 3. Területi adatok 3.7. Fejér megye kiadványa

Enying, 2016. július 26.

Tisztelettel:



Határozati javaslat

Enying Város Önkormányzata Képviselő-testületének .../2016. (VII.28.) határozata a Nemzeti Szabadidős – Egészség Sportpark Programban való részvételről.

Enying Város Önkormányzatának Képviselő-testülete

1. úgy határozott, hogy a Nemzeti Szabadidős – Egészség Sportpark Program pályázati tájékoztatójában foglaltakat megismerte,
2. úgy határozott, hogy pályázatot nyújt be 2 darab sportpark létesítésére az enyingi (Balatonbozsok) 86/4 hrsz.-on a játszótér mellett („C” típusút), továbbá az 1673 hrsz.-on természetben a 8130 Enying, Vas Gereben utca 52. számon található sporttelep mellett („D” típusú) futókör nélkül.
3. megbízza a TűF Osztályt a pályázat előkészítésével.

Felelős: Viplak Tibor polgármester, Révfalusi László TűF Osztályvezető
Határidő: értelemszerű (pályázati felhívás szerint)

EGYEZTETÉSI LAP

a/az SPORTPARK RÁLYÁZAT című előterjesztéshez

Hatósági, Anyakönyvi és Hagyatéki Osztály záradéka:

Az előterjesztésben foglaltakat megismertem, azzal kapcsolatban észrevételem nincs/az alábbi észrevételt teszem:¹

Enying, 2016. 07. „27.”

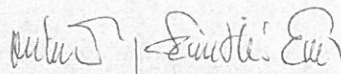

Némethné Szuntheimer Edina
mb. osztályvezető

Pénzügyi és Adóigazgatási Osztály Záradéka:

Az előterjesztésben foglaltakat megismertem, azzal kapcsolatban észrevételem nincs/az alábbi észrevételt teszem:²

Önkéntes vállalkozás (juttatás nélküli) vállalkozás
meg

Enying, 2016. 07. „27.”

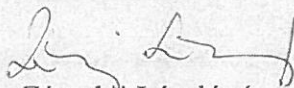

Závodni Lászlóné
osztályvezető

Településfejlesztési, -üzemeltetési és Foglalkoztatási Osztály véleménye:

Az előterjesztésben foglaltakat megismertem, azzal kapcsolatban észrevételem nincs/az alábbi észrevételt teszem:³

Enying, 2016. 07. „27.”

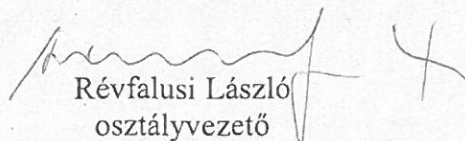

Révfalusi László
osztályvezető

¹ megfelelő aláhúzendó

² megfelelő aláhúzendó

³ megfelelő aláhúzendó

Intézményvezetői észrevétel⁴

Az előterjesztésben foglaltakat megismertem, azzal kapcsolatban *észrevételem nincs/az alábbi észrevételt teszem:*⁵

Enying, 20__ . ____ . „__.”

intézményvezető

Törvényességi záradék:

Az előterjesztésben foglaltakat törvényességi szempontból megvizsgáltam, azzal kapcsolatban törvényességi észrevételem nincs/a következő törvényességi észrevételt teszem:⁶

Enying, 20/6. 07. „27.”

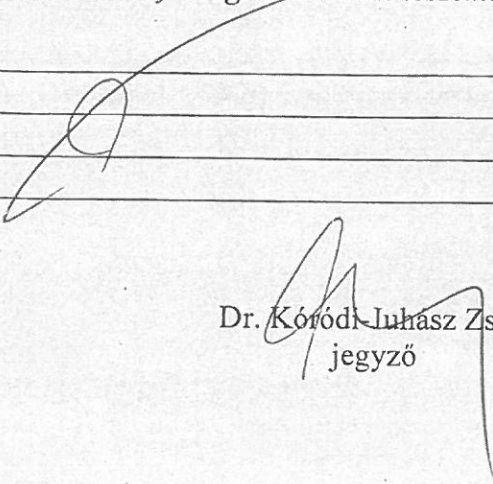
Dr. Kőrödi Juhász Zsolt
jegyző

⁴ amennyiben az előterjesztésben az önkormányzat intézménye közvetlenül érintett, úgy az érintett intézmény vezetőjének véleménye

⁵ megfelelő aláhúzendó

⁶ megfelelő aláhúzendó

Központi Statisztikai Hivatal

2011. ÉVI NÉPSZÁMLÁLÁS

3. Területi adatok

3.7. Fejér megye

Veszprém, 2013

© Központi Statisztikai Hivatal, 2013

ISBN 978-963-235-347-0ö

ISBN 978-963-235-403-3

Készült a Központi Statisztikai Hivatal
Veszprémi főosztályán
az Informatikai főosztály, a Népszámlálási főosztály és a Tájékoztatási főosztály közreműködésével

Felelős kiadó:

Dr. Vukovich Gabriella elnök

Főosztályvezető:

Waffenschmidt Jánosné

Összeállította:

Baunok László

Cserta Orsolya

Domonkos Ágnes

Fiauschné Rákóczi Erzsébet

Lanszkiné Magyar Csilla,

Mucsné Madar Katalin

Retz Tamás

Sinkovics Katalin

A táblázó programot készítette:

Papp Márton

A kéziratot lektorálta:

Grábics Ágnes

Tördelőszerkesztők:

Bada I. Csilla

Bulik László

Kerner-Kecskés Beatrix

Trybek Krisztina

Weisz Tamás

További információ: Retz Tamás

Telefon: (+36-88) 620-210, e-mail: Tamas.Retz@ksh.hu

Internet: www.nepszamlalas.hu

info@ksh.hu

(+36-1) 345-6789 (telefon), (+36-1) 345-6788 (fax)

Borítóterv: Lounge Design Kft.

Nyomdai kivitelezés: Xerox Magyarország Kft. – 2013.052

TARTALOM

Köszöntöm az Olvasót!	5
Összefoglaló.....	7
1. A népesség száma és jellemzői	9
1.1. A népesség száma, népsűrűség	9
1.2. Kormegoszlás, a férfiak és a nők száma.....	11
1.3. Családi állapot.....	13
1.4. Iskolázottság, nyelvtudás	15
1.5. Gazdasági aktivitás.....	18
1.6. Nemzetiség, anyanyelv.....	21
1.7. Vallás	24
1.8. Egészségi állapot.....	25
2. Háztartások, családok	27
2.1. A háztartások száma és összetétele.....	27
2.2. A háztartások mérete, korösszetétele.....	30
2.3. A családok száma és összetétele.....	32
2.4. A családok mérete, a gyermekek száma	33
3. A lakásállomány jellemzői	37
3.1. A lakások száma	37
3.2. A lakásállomány tulajdon és használati mód szerint	40
3.3. A lakások mérete: alapterület, szobaszám	41
3.4. A lakások felszereltsége, komfortossága	43
3.5. A lakások és lakóik, laksűrűség.....	46
Táblázatok	49
Módszertani megjegyzések, fogalmak	219

KÖSZÖNTÖM AZ OLVASÓT!

A Központi Statisztikai Hivatal 2011 októberében hajtotta végre Magyarország 15. népszámlálását.

A közvélemény mielőbbi tájékoztatása érdekében az adatfeldolgozás befejezését megelőzően, 2012 márciusában – az összeírás során külön gyűjtött információk alapján – közzétünk előzetes adatokat a népesség számáról és a lakásállományról. 2012 októberében a népesség, a háztartások és a családok, valamint a lakásállomány legfontosabb országos jellemzőit, az elmúlt évtizedben történt változásokat bemutató kötetet készítettünk a kérdőívek mintegy 1 százalékát magában foglaló mintából származó becslések alapján.

A feldolgozási folyamat befejeződése után megjelenő, 21 kötetből álló kiadványsorozatunkkal kezdjük meg a 2011. évi népszámlálás végleges adatainak közzétételét. A részletes területi adatok iránt a felhasználók különböző rétegeitől érkező információigény kielégítése érdekében elsőként a területi bontású táblákat és a települések, a járások és a kistérségek adatait is magukban foglaló megyei köteteket tesszük közzé.

A honlapunkon (www.ksh.hu/nepszamlalas) és – kevésbé részletezett adattartalommal – papíron is megjelenő kiadványsorozatunkban összesen közel 4800, megyénként mintegy 200 táblával mutatjuk be a népesség demográfiai, iskolázottsági, gazdasági aktivitási, anyanyelvi, nemzetiségi, vallási és egészségi állapotra, a háztartások és a családok összetételére, méretére, valamint a lakásállomány összetételére vonatkozó adatainkat. Az országos összefoglaló regionkénti, megyénkénti és településtípusonkénti, a fővárosi összeállítás kerületenkénti, a megyei pedig településtípusonkénti és településenkénti összesítéseket is tartalmaz. A települések adatait járásonként és kistérségenként, valamint a települések népességnagysága szerint közöljük.

Az adat-összeállítások az első fejezetben korábbi népszámlálások adatait is közlik, lehetővé téve, hogy az elmúlt évtized részletes bemutatásán túl hosszabb időszak adatainak egybevetésével több évtizedes folyamatok is nyomon követhetők legyenek. Az ENSZ-ajánlásnak és az Európai Unió népszámlálási rendeletében előírt tartalomnak is megfelelő adatok módot adnak európai és Európán kívüli országokkal történő összehasonlításokra is.

Tisztelettel ajánlom minden kedves felhasználónk figyelmébe a kiadványsorozatot, valamint a további, elsősorban a www.ksh.hu/nepszamlalas honlapunkon megjelenő népszámlálási közléseinket is.



Dr. Vukovich Gabriella
a Központi Statisztikai Hivatal
elnöke

ÖSSZEFOGLALÓ

1. A népesség száma és jellemzői

- Fejér megye lakónépessége 425 847 volt 2011. október 1-jén, két százalékkal kevesebb, mint egy évtizede. A csökkenés oka elsősorban a természetes fogyás volt, mivel a megye vándorlási egyenlege ebben az időszakban pozitív.
- A megyére a népesség elöregedése a jellemző. 1980-ban még a népesség 24 százaléka volt gyermekkorú, 2011-ben már kevesebb, mint 15 százaléka.

1.1. A népesség száma, népsűrűség

- Székesfehérvár lakossága főként az elvándorlásnak köszönhetően 5,7 százalékkal csökkent 10 év alatt.
- A megyében Mór az egyetlen város, ahol a legutóbbi két népszámlálás között többen születtek, mint ahányan meghaltak.
- A megye legsűrűbben lakott települése Dunaújváros, ahol egy négyzetkilométeren 921 fő él.

1.2. Kormegoszlás, a férfiak és a nők száma

- Az öregedő korösszetétel miatt az aktív korú lakosságra nehezedő eltartási terhek is növekednek. A megyében száz aktív korúra 23 gyermek és 35 időskorú jutott.
- Az aktív korúak népességen belüli aránya a Martonvásári, a Móri és a Polgárdi járásokban a legmagasabb.

1.3. Családi állapot, termékenység

- Hasonlóan az országos folyamatokhoz, a megyében is növekedett a nőtlenek és hajadonok, csökkent a házasságok aránya.
- A házasságkötés időpontja egyre későbbre tolódik: 2011-ben a 25-29 éves nők 26, 1990-ben még 81 százaléka volt házas.

- Száz Fejér megyei 15 éves és idősebb nőre 156 gyermek jutott, az országos átlaghoz képest kilencel több, de a tíz évvel ezelőttihez képest 6-tal kevesebb.

1.4. Iskolázottság, nyelvtudás

- Fejér megye népességének iskolázottsági színvonala az elmúlt évtizedekben jelentősen nőtt: emelkedett a középfokú és a felsőfokú végzettségűek népességen belüli aránya, és egyre kevesebben vannak azok, akik csak alacsony fokú végzettséggel rendelkeznek.
- Az iskolázottság terén Székesfehérvár mutatói kedvezőbbek a megye többi városának átlagánál.
- A megye népességének 20 százaléka képes az anyanyelvén kívül más nyelven kommunikálni, ugyanakkor a 15-39 évesek 34 százaléka, a diplomások 53 százaléka ismer legalább egy idegen nyelvet.

1.5. Gazdasági aktivitás

- A gazdaságilag aktív Fejér megyei népesség száma a tíz évvel korábbihoz képest megnőtt, ami leginkább a megváltozott nyugdíjszabályok következménye.
- Az inaktív keresők mintegy háromnegyede 60 éven felüli.
- A megye népességét az országosnál kedvezőbb aktivitás jellemzi. A foglalkoztatottakra jutó eltartási teher az országosnál kedvezőbb, az inaktívok és az eltartottak aránya alacsonyabb.

1.6. Nemzetiség, anyanyelv

- Az előző népszámlálás óta megnőtt a nemzetiségi népesség száma, ugyanakkor a jelentősebb nemzetiségek esetében csökkent a nemzetiségi nyelvet anyanyelvükként beszélők száma.

- A megyében a legnépesebb nemzetiségi csoport a németeké és a cigányoké. A magyarországi görögök 9,1 százaléka Fejér megyében él.

1.7. Vallás

- Önbevallás alapján a vallásos népesség aránya a megyén belül 50 százalék alá csökkent.
- A megye legnépesebb vallási közössége a római katolikusoké.
- A kor előrehaladtával nő a vallásos népesség aránya.

1.8. Egészségi állapot

- A megye népességének 15 százaléka tartós betegséggel, 4,2 százaléka fogyatékossgal él együtt.
- A fogyatékosok fele számolt be mozgásszervi problémákról.

2. Háztartások, családok

- A megyében 1990-ben száz család közül még 82 alapult házasságkötésen, 2011-ben már csupán 65.
- A családokban élő 15 évesnél fiatalabb gyermekek száma harminc év alatt 36 ezerrel csökkent: a '80-as évek elején a családban élő összes gyermek héttizedét tették ki a 15 éven aluliak, 2011-ben már kevesebb, mint a felét.

2.1. A háztartások száma és összetétele

- A háztartások száma a megyében 7,3 százalékkal nőtt, a háztartásban élő személyek száma pedig 1,3 százalékkal csökkent az előző népszámláláshoz képest.
- Az egyszemélyes háztartások száma 11 ezerrel nőtt az elmúlt tíz évben.

2.2. A háztartások mérete, korösszetétele

- A háztartások mérete egy évtized alatt lecsökkent: 2011-ben száz háztartásban 246 fő élt, ami 21-el kevesebb, mint tíz évvel korábban.
- A népesség öregedésével párhuzamosan megnőtt a csak időskorú személyeket tartalmazó háztartások aránya.
- Az egyszemélyes háztartások 55 százalékát időskorúak alkotják.
- Száz megyei háztartásra 60 eltartott személy jutott, ami 13 fővel kevesebb, mint tíz évvel korábban.

2.3. A családok száma és összetétele

- A családok száma tíz év alatt mintegy 4 és félezerrel, a családban élők létszáma megközelítőleg 21 ezer fővel csökkent. Száz családban átlagosan 289 fő élt, 7 fővel kevesebb, mint 2001-ben.

- Az élettársi kapcsolaton alapuló családok száma Fejér megyében a két utolsó népszámlálás közötti időszakban másfélszeresére nőtt.

2.4. A családok mérete, a gyermekek száma

- Száz házaspárok alkotta családban átlagosan 101 gyermek nevelkedett, 7-tel kevesebb, mint a tíz évvel korábbi népszámlálás időpontjában.
- Száz élettársi kapcsolatban átlagosan 90 gyermeket neveltek, hárommal többet, mint 2001-ben.
- Száz családra 127 foglalkoztatott, emellett 64 inaktív kereső és 82 eltartott személy jutott.

3. A lakásállomány jellemzői

- A megye lakásállománya 2001-hez képest 9,1 százalékkal, az országos átlagot meghaladóan gyarapodott. Ezzel a megyék sorrendjében a negyedik helyen áll.
- Fejér megyében a lakott lakások 56 százaléka a rendszerváltozás előtti 30 évben épült.

3.1. A lakások száma

- A lakásállomány 8 százaléka nem lakott lakás.
- A megyei lakásállomány 15 százaléka épült a rendszerváltozás után.
- A megye legöregebb lakásállománya az Enyingi járásban található.

3.2. A lakásállomány tulajdon és használati mód szerint

- A lakások túlnyomó része magántulajdonban van.
- A lakásállomány mindössze 6 százalékában laktak bérlők.

3.3. A lakások mérete: alapterület, szobaszám

- A Fejér megyei lakásállomány átlagos alapterülete 78 négyzetméter, de a megyeszékhelyen és Dunaújvárosban ennél kisebb a lakások átlagos mérete.
- A lakások egyötöde négy vagy ennél több szobával rendelkezett.

3.4. A lakások felszereltsége, komfortossága

- A szennyvízcsatorna hálózathoz a lakásállomány 78 százaléka csatlakozik, miközben a vezetékes ivóvíz el látottság 98 százalékos.
- A megye községeiben csak 57 százalékos a csatornázottság.
- Az összkomfortos lakások aránya 69 százalék.

3.5. A lakások és lakóik, laksűrűség

- Száz lakott lakásra 257 lakó jutott, 23 fővel kevesebb, mint tíz évvel korábban.
- A lakásállomány mindössze 3,1 százalékában éltek csak fiatalok és a lakások 25 százalékában csak 60 évesnél idősebbek.

1. A NÉPESSÉG SZÁMA ÉS JELLEMZŐI

1.1. A népesség száma, népsűrűség

Fejér megye lakónépessége 2011. október 1-jén 425 847 fő volt, a lakosság tíz év alatt 8470 fővel, két százalékkal csökkent. A népességszám kedvezőtlen változása a természetes fogyásból adódott, 12 822 fővel többen haltak meg, mint ahányan születtek. A beköltözések túlsúlya némileg ellensúlyozta e folyamatot, a vándorlási egyenleg tíz év alatt 4352 fős többlet, mérsékelte a népességfogyást.

A lakosság 35 százaléka a két megyei jogú városban, 23 százaléka a többi városban, 42 százaléka pedig a községekben élt. A 2013. január elsejétől fennálló járási rendszer kilenc egységre tagolta a megyét. A Székesfehérvári járás népessége volt 2011-ben a leg-

nagyobb, lakossága meghaladta a 145 ezer főt. A Dunaújvárosi járás 94 414 fővel a második volt. A Bicskei, Gárdonyi, Martonvásári, Móri és Sárbogárdi járasok 30 ezer körüli lakosságszámot tudhattak magukénak. Az Enyingi és a Polgárdi járás területén élők száma nem érte el a húszezer főt.

Fejér megye 108 települése közül Székesfehérvár népessége meghaladta a százezer főt, a másik megyei jogú városé, Dunaújvárosé pedig megközelítette az ötvenezret. Fejér megye községei közül a legnépesebb Csákvár (5218 fő), míg a legkisebb Bakonykúti, ahol az utolsó népszámlálás során 123 lakost számoltak.

1.1.1. ábra A népesség számának alakulása

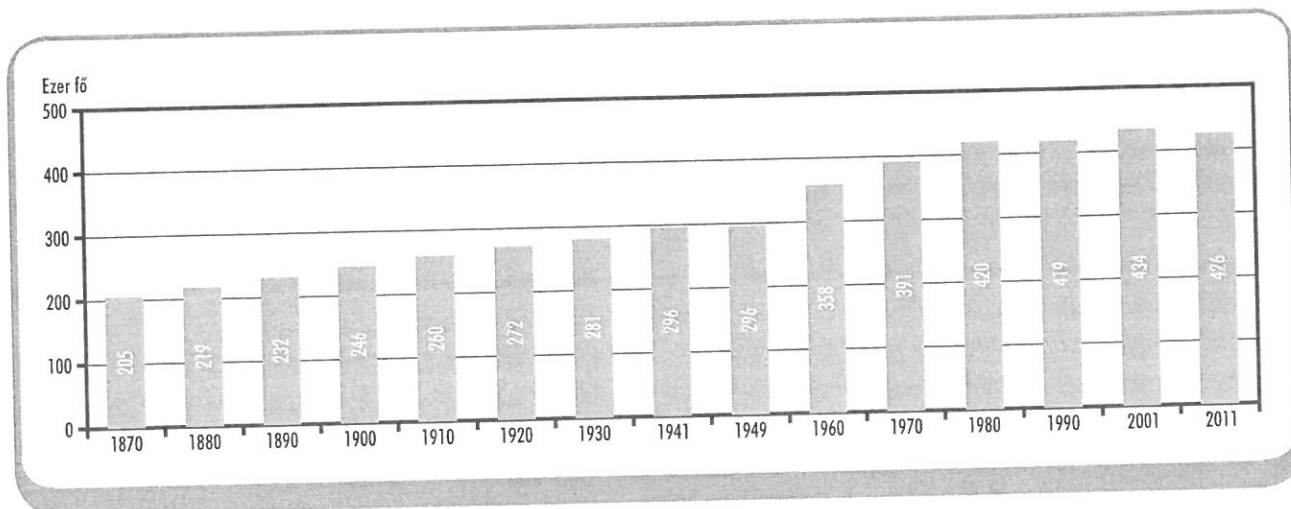

1.1.2. ábra A lakónépesség változása
2001. február 1. és 2011. október 1. között (%)

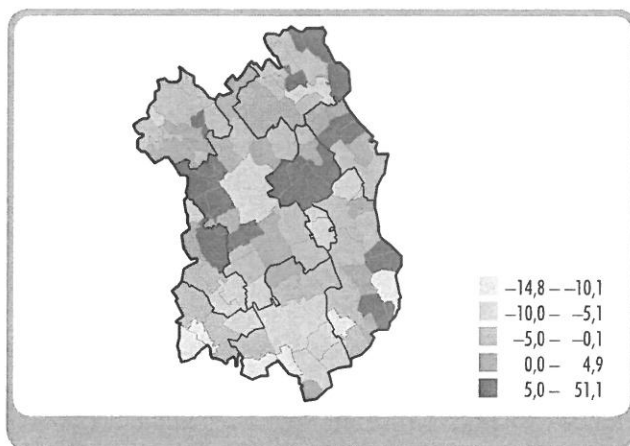

A megyére jellemző népességsökkenés különböző mértékben jelentkezett az egyes településtípusoknál, illetve településeken. 2001 és 2011 között Szekesfehervár lakossága 5,7 százalékkal (5776 fővel)

fogyott. Ennek oka egyrészt a természetes fogyás (-1428 fő), másrészt a településről való elköltözés (-4348 fő). Dunaújváros népessége még ennél is nagyobb mértékben, 14 százalékkal esett vissza. A többi város lélekszáma összességében nőtt (0,6 százalékkal), mivel a nagyszámú bevándorlás ellensúlyozni tudta a természetes fogyást. A városok közül Adony, Bicske, Enying, Ercsi, Mór, Pustaszabolcs és Sárbogárd veszített lakosságából. (Mór annak ellenére, hogy ez volt az egyetlen város, ahol több gyermek született, mint ahányan meghaltak. A jelentős elvándorlása azonban csökkentette a természetes szaporodást.)

A községekben átlagosan két százalékkal növekedett a népesség. A közel 7 ezer fős természetes fogyást jóval felülmúlta a 12 822 fős bevándorlási többlet. Nyolc községben (Etyek, Kőszárhegy, Mány, Pákozd, Söréd, Tác, Tordas és Úrhida) a demográfiai

1.1.1. tábla A lakónépesség változásának tényezői

Településtípus	Természetes szaporodás (+), illetve fogyás (-)	Vándorlási különbözet, egyéb változás (+,-)	Lakónépesség, 2011		
			2001 és 2011 között, fő	fő	a 2001. évi százalékában fő/km ²
Megyeszékhely	-1 428	-4 348	100 570	94,6	588,5
Megyei jogú város	-2 145	-4 680	48 484	87,7	920,5
Többi város	-2 539	3 173	99 166	100,6	109,5
Városok összesen	-6 112	-5 855	248 220	95,4	219,8
Községek, nagyközségek	-6 710	10 207	177 627	102,0	55,0
Megye összesen	-12 822	4 352	425 847	98,0	97,7

Helyünk az országban

Fejér megye 4358 km²-én 2011. október 1-jén 425 847 fő élt, itt lakott az ország lakosságának 4,3 százaléka. A népesség nagysága alapján a megyék rangsorában a hetedik volt, népsűrűségét tekintve pedig az ötödik. A megye lakosságszámának csökkenése 2001 és 2011 között (2,0 százalék) kisebb volt, mint az országos átlag (-2,6 százalék).

Történeti áttekintés

Fejér megye népessége az első, 1870-es népszámláláshoz képest megduplázódott. A népszámlálások 140 éves története során a megye népessége (a 2011. január 1-jei közigazgatási területre számítva) először 1980 és 1989 között csökkent, addig folyamatosan emelkedett. A nyolcvanas években a nagyfokú elvándorlás másfél ezres népességfogyást eredményezett. Ez a folyamat 1990 és 2001 között megfordult, a több mint ötezer fős természetes fogyást az igen jelentős, több mint 20 ezer fős bevándorlási többlet kiegyenlítette. A XXI. században a természetes fogyás olyan mértékű lett, hogy a lassuló mértékű bevándorlás csak mérsékelni tudta, ellensúlyozni nem.



mutatók igen kedvezően alakultak. A bevándorlási többlet mellett a születések száma is meghaladta a halálozásokét, azaz a két folyamat egymást erősítve növelte a lakosságszámot. További 37 községet ugyan természetes fogyás jellemzett, de a bevándorlási többlet révén mégis növekedett a lakónépességük. A maradék 48 községben fogyott a népesség, ezekben a halálozási többletet nem mérsékelte a bevándorlás.

A megye népsűrűsége átlagosan 98 fő/km² volt, igen változatos területi eloszlásban. Míg Székesfehérvár egy négyzetkilométerére 589 lakos jutott, addig Dunaújvároséra 921, a többi városban átlagosan 110, a községekben pedig 55.

1.2. Kormegoszlás, a férfiak és a nők száma

2001 és 2011 között Fejér megye lakossága nemcsak fogyott, hanem ezzel párhuzamosan egyre gyorsuló ütemben öregedett is. Az utolsó népszámlálás adatai alapján tovább nőtt az időskorúak aránya a népes-

ségben belül, miközben a gyermekkorúaké csökkent. 2011. október 1-jén a lakosság 14 százaléka volt gyermekkorú, 2,7 százalékponttal elmaradva a tíz évvel korábbi hányadtól. Eközben a 60 évesek és idősebbek hányada 3,9 százalékponttal, 22 százalékra nőtt. Ennek oka, hogy napjainkban lépnek át az időskorúak közé az 1950-es évek első felének népesedéspolitikája (Ratkó-korszak) hatására született igen nagy létszámú generáció tagjai.

A népesség korösszetételének változásával romlott az aktív korúakra jutó eltartási teher. Ez azt jelzi, hogy az aktív korú népességre társadalmi értelemben mennyi gyermek- és időskorú eltartása hárul. 2011-ben a megyében száz aktív korú felnőttre 58 eltartott jutott, ami hárommal több, mint tíz évvel korábban. Ennek megoszlása azonban eltérően alakult, csökkent a gyermekek és növekedett az idősök aránya. Száz aktív korúra 23 gyermek és 35 idős jutott, míg 2001-ben 27 és 29. A száz gyermek korúra jutó 154 időskorú 47-tel több, mint tíz évvel korábban.

A megye népessége eltérő korösszetételű az egyes településtípusokon, illetve településeken. A megyeszékhely lakossága némileg idősebb, mint a megyei átlag. Székesfehérváron 2011-ben a lakosság 13 százaléka tartozott a 0–14 évesek közé, a 60 évesek és idősebbek a népesség 24 százalékát alkották. Székesfehérvár eltartottsági rátája a városok között a középmezőnyben helyezkedett el: 100 aktív korúra 58 eltartott (21 gyermek és 37 időskorú) jutott.

1.2.1. ábra A népesség száma nem és életkor szerint

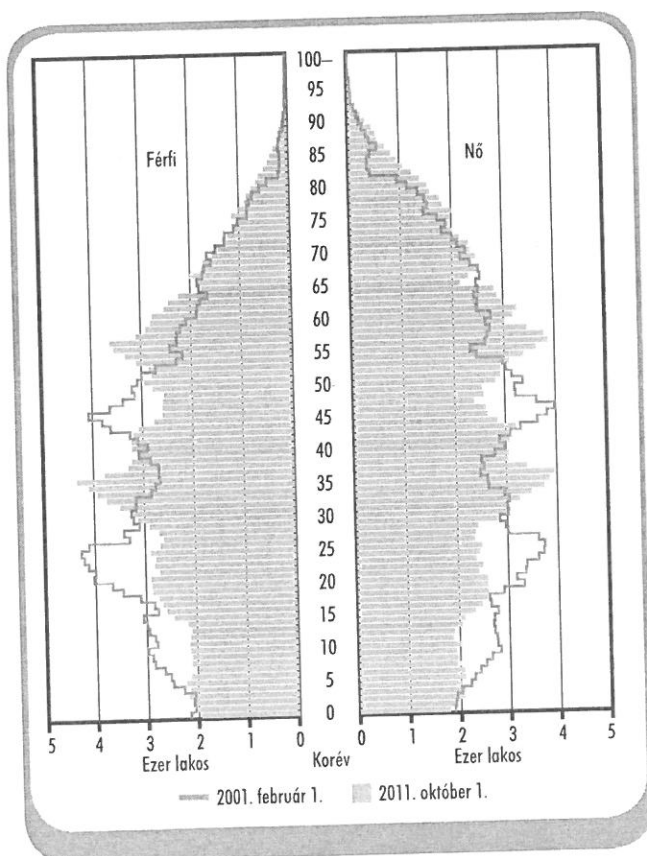

1.2.2. ábra Száz aktív korúra jutó gyermek- és időskorú

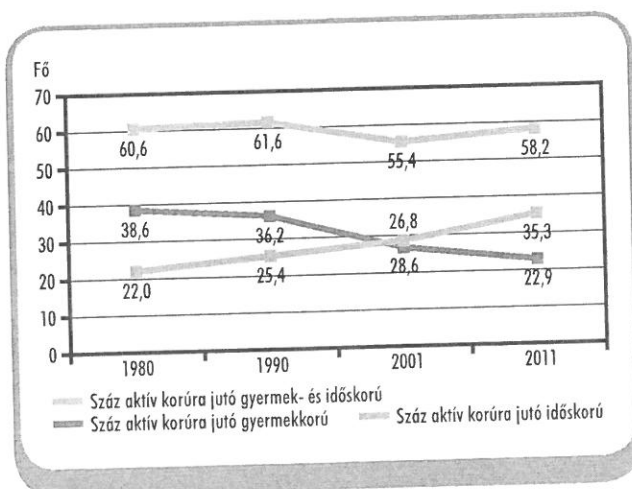

A többi város teljesen eltérő sajátosságokat mutat. Dunaújvárosban igen alacsony a gyermekek száma és aránya. Száz aktív korúra mindössze 18 gyermekkorú jutott, ami a Fejér megyei városok között a legalacsonyabb volt. Az idősek aránya Székesfehérvárhoz hasonlóan alakult. Ercsiben a gyermekek, Velencén és Gárdonyban az idős korosztály részesedése volt kiemelkedő. A száz aktív korúra jutó eltartottsági ráta az utóbbi két településen meghaladta a hetvenet.

Az egyes települések korösszetételének különbségei a járásoknál már nem jelentkeznek ennyire eltérően. Legkevesebb eltartott (száz aktív korúra 56) három járásra, a Martonvásári, a Móri és a Polgárdi járásra is jellemző. Ezzel szemben a Gárdonyi járás településeinek átlagában száz aktív korú lakos 67 főt (25 gyermeket és 42 időskorút) „tartott el”.

A lakosság öregedését jelzi a 70 évesek és idősebbek arányának növekedése is. Fejér megyében 2011-ben a lakosság 11 százaléka tartozott e korosztályba, a tíz évvel korábbihoz képest 2,5 százalékponttal több. E korosztály aránya a városok közül Velencén, Dunaújvárosban és Gárdonyban, a községek közül pedig Alsószentivánon, Csókakőn és Mezőszilason a legmagasabb. Ezzel szemben a fiatalabb korösszetételű Rácalmásan kilenc százalék körül alakult, Baracska, Csabdi, Etyek, Kőszárhegy, Pákozd, Sárkeresztúr, Tordas és Úrhida községekben pedig nem érte el a nyolcat.

1.2.3. ábra A 70 évesek és idősebbek aránya, 2011 (%)

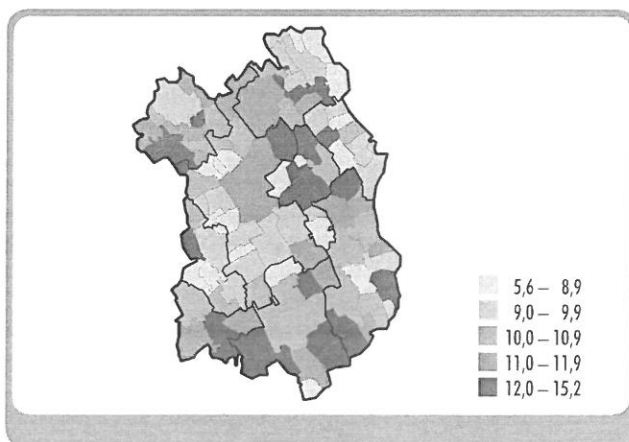

A 2011. évi népszámlálás idején Fejér megyében 207 003 férfi és 218 844 nő élt. Ezer férfira 1057

nő jutott, az országos átlaghoz képest 49-cel kevesebb. Ez az arány korévenként, korcsoportonként változik. A születéskori férfitöbblet kisebb ingadozásokkal, de megmarad ötven éves korig. Ötven éves kor felett a korábbi férfitöbblet megszűnik, és egyre növekvő nőtöbbletet figyelhetünk meg. Nyolcvan éves kortól a lakosságon belül már kétszer annyi nő él, mint férfi. Mindez a férfiak magasabb halandóságának, rosszabb egészségi állapotának következménye. Érdekesség azonban, hogy Fejér megyében a 2011-es népszámlálás idején összesen 32 századik életévét betöltött személy élt, amelyből 13 volt férfi és 19 nő.

1.2.1. tábla A férfiak és nők száma kiemelt korcsoportonként, 2011

Kor- csoport, éves	Férfi	Nő	Együtt	A 2001. évi százalé- kában	Ezer férfira jutó nő
	fő				
-2	6 074	5 725	11 799	98,2	943
3-5	6 594	6 207	12 801	95,7	941
6-14	19 065	17 981	37 046	74,8	943
15-39	77 536	71 005	148 541	94,0	916
40-59	59 932	60 772	120 704	99,5	1 014
60-62	8 114	9 408	17 522	129,3	1 159
63-65	6 446	7 842	14 288	112,7	1 217
66-69	7 374	9 694	17 068	103,6	1 315
70-	15 868	30 210	46 078	123,5	1 904
Összesen	207 003	218 844	425 847	98,0	1 057

Az egyes települések lakosságának nemek szerinti arányát az eltérő korösszetétel, a munkaerő-piaci és a lakhatási körülmények is befolyásolják. Mindezekből adódóan településtípusonként más-más a férfi-nő arány is. A fiatalabb korösszetételű településeken általában kiegyenlítettebb a nemek aránya. A megyeszékhelyen ezer férfira 1122 nő jutott, ami a legmagasabb volt a városok között. Rácalmásan a mutató értéke csak kis mértékben haladta meg az ezret, míg Dunaújvárosban, Martonvásáron és Sárbogárdon megközelítette az 1080-at. A községek közül 23-ban a lakosság nagyobb része férfi.



Helyünk az országban

Fejér megye korösszetétele némileg fiatalabb, mint az országos átlag. A különbség azonban nem a gyermek-, hanem az aktív korúak magasabb arányából adódik. A száz aktív korúra jutó eltartottak száma hárommal, a gyermekkorúakra jutó időskorúaké pedig héttel alacsonyabb volt az országosnál. A száz aktív korúakra jutó összes eltartott száma (58) Győr-Moson-Sopron és Hajdú-Bihar megyével megegyezően a legalacsonyabb volt az országban. A férfiak és nők megoszlása Győr-Moson-Sopron megyén túl Fejér megyében volt a legkiegyenlítettebb.

Történeti áttekintés

Fejér megye népességének korösszetétele az országoshoz hasonlóan alakult. 1980 óta szinte folyamatosan csökkent a gyermekkorúak, és nőtt az időskorúak száma és aránya a népességen belül. 1980-ban a lakosság 24 százaléka gyermekkorú volt, 2011-re 15 százalék alá esett. Ezzel párhuzamosan a 60 évesek és idősebbek részesedése a három évtized alatt 14 százalékról 22-re nőtt. Az élettartam növekedésével párhuzamosan a nők aránya is változott. 2011-ben ezer férfira 1057 nő jutott, az 1960. évihez képest 37-tel több.

1.3. Családi állapot

Fejér megye 15 éves és idősebb népességének családi állapot szerinti összetételében az utóbbi tíz évben is folytatódott a korábban kezdődött kedvezőtlen tendencia: csökkent a házasságok aránya, illetve emelkedett a nőtleneké és hajadonoké. Ezt a folyamatot az özvegyek és az elváltak arányának emelkedése kísérte.

A 2011-es népszámláláskor a 15 éves és idősebb népesség alig 45 százaléka volt házas a megyében, mely jelentős, 8 százalékpontos csökkenés a tíz évvel korábbihoz képest. A férfiak nagyobb újránházassági hajlandósága következtében 1000 főből 465 a házas, míg 1000 nőből csak 432. Az elmúlt tíz év alatt 28-ról 33 százalékra nőtt a nőtlen, hajadon családi állapotúak aránya. A Fejér megyében élő férfiak 39 százaléka nőtlen, a nők 27 százaléka volt hajadon családi állapotú.

Az utóbbi néhány évtized népszámlálási adatai arra utalnak, hogy mindkét nem esetében egyre többen halasztják idősebb korukra a házasságkötést. Az

1990-es népszámláláskor a 25–29 éves férfiak 64 százaléka házas volt, 2011-ben már csak 11 százalékuk. Az ugyanilyen korú nőknek már 81 százaléka férjnél volt 1990-ben, 2011-ben alig több mint 26 százaléka.

Évtizedek óta folyamatosan nő az elváltak száma, arányuk a nőknél minden korcsoportban magasabb a férfiakénál. A legtöbb elváltat (21 százalék) a férfiaknál az 50–54 éves korosztályban, a nőknél a 45–49 évesek között (24 százalék) találjuk.

A két nem között a legnagyobb különbség az özvegyek esetében tapasztalható. A 15 éves és idősebb népességen belül az özvegy nők aránya ötszöröse a férfiakénak, és a férfiak magasabb halandósága miatt minden korcsoportban meghaladja a férfiakét.

A házasságok aránya a megyei jogú városokban 43 százalék, míg a többi városban és a községekben elérte a 46 százalékot. Az elváltak aránya a megyei jogú városokban a legmagasabb (14 százalék). A legtöbb özvegy a községekben él.

1.3.1. tábla A 15 éves és idősebb férfiak és nők megoszlása családi állapot szerint (%)

Családi állapot	Férfi		Nő		Együtt	
	2001	2011	2001	2011	2001	2011
Nőtlen/hajadon	34,1	39,4	21,8	26,5	27,8	32,7
Házasság	54,4	46,5	51,1	43,2	52,7	44,8
Özvegy	3,4	3,6	17,2	17,7	10,5	10,9
Elvált	8,1	10,6	9,9	12,7	9,0	11,6
Összesen	100,0	100,0	100,0	100,0	100,0	100,0

1.3.1. ábra A népesség száma családi állapot és nemek szerint, 2011

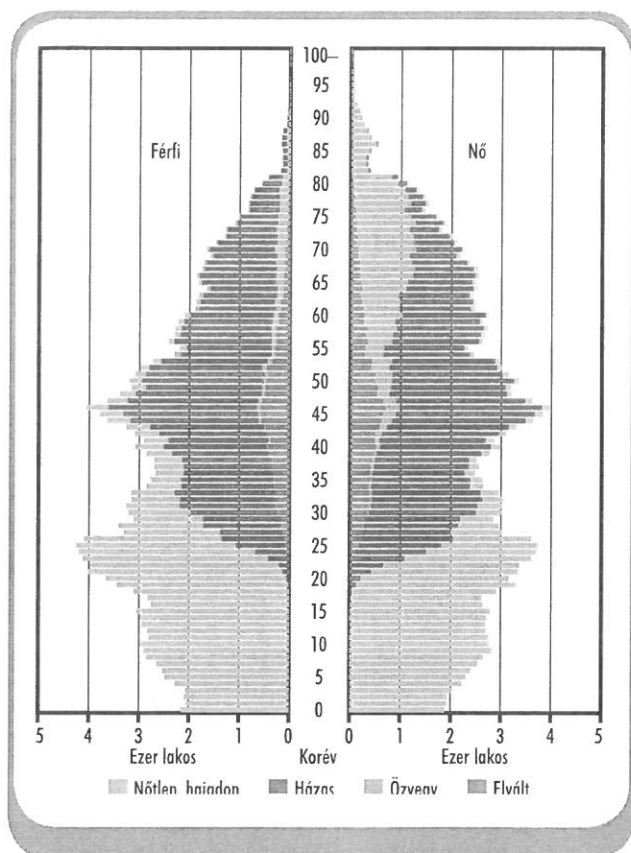

1.3.2. ábra A népesség száma családi állapot és nemek szerint, 2011

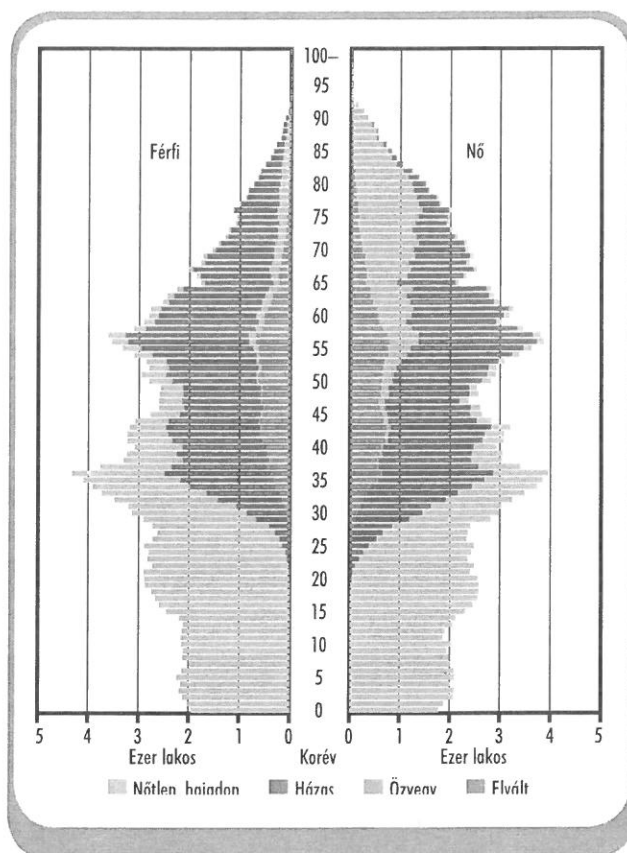

A két megyei jogú város közül a megyeszékhely családi állapot szerinti összetétele kedvezőbb. Székesfehérváron a házások aránya 7 százalékponttal magasabb, ugyanakkor az özvegyeké 1, a nőtleneké és hajadonoké 2,4 százalékponttal alacsonyabb, mint Dunaújvárosban.

Fejér megyében 2011-ben 188 931 15 éves és idősebb nő élt, közülük 141 513-nak született gyermeke. Az élve született gyermekek száma megközelítette a 300 ezret, így száz 15 éves és idősebb nőre 156 gyermek jutott, az országos átlaghoz képest kilencel több. Az ilyen korú nők 37 százaléka kétgyermekes, 21 százaléka egy-, 13 százaléka háromgyermekes volt, 25

százalékuk nem vállalt gyermeket. A négy- és többgyermekes nők aránya 5 százalékot tett ki.

Eltérően alakult a különböző családi állapotú nők gyermekvállalása. Általánosságban elmondható, hogy a hajadonok gyermekvállalási hajlandósága növekszik. Fejér megyében száz 15 éves és idősebb hajadon a 2011-es adatok alapján 37 gyermeket vállalt, csaknem kétszeresét a tíz évvel korábbiak. Ezzel párhuzamosan a gyermektelen hajadon nők aránya tíz százalékponttal, 77 százalékra csökkent. Ennek oka jórészt az élettársi kapcsolatok térnyerése, a gyermekvállaláshoz nem feltétlenül érzik a házasságkötés szükségességét a

Történeti áttekintés

Az elmúlt fél évszázad alatt – az 1970-es évek kivételével – folyamatosan csökkent Fejér megyében a házások aránya, amit a nőtlenek, hajadonok, az özvegyek és az elváltak hányadának növekedése kísért. 1960-ban a 15 év feletti népesség egyötöde volt nőtlen, hajadon. Ez az arány 1970-re kismértékben növekedett, 1980-ra valamelyes csökkent, majd a 90-es évektől jelentősen nőtt. Ötven évvel ezelőtt a megfelelő korú népesség több mint kétharmada élt házasságban, ma viszont a népesség 45 százalékát teszi ki a házások köre. Mindezek mellett az elváltak száma 1960 óta több mint 12-szeresére nőtt, és a legutóbbi népszámláláskor már meghaladta az özvegyek számát. A férfiaknál minden népszámláláskor magasabb volt a nőtlenek és a házások aránya, mint a hajadon és a házasságkötés szükségességét a



Történeti áttekintés

Fejér megyében (az országos tendenciához hasonlóan) 1980 óta lényeges változás a gyermekek számának, a nők gyermekvállalási hajlandóságának csökkenése. 1980-ban száz termékeny korú nőre 185 élve született gyermek jutott, 2011-ben már csak 156. A három évtized alatt közel négy százalékponttal növekedett a gyermektelenek aránya a megyében. Az egygyermekeseké alig csökkent, miközben csaknem 3 százalékponttal nőtt a kétgyermekeseké. A legszembetűnőbb változás a sokgyermekes családok számának és arányának erőteljes visszaesése. Míg a háromgyermekesek aránya nem változott, addig a négy- és többgyermekeseké 6 százalékponttal visszaesett.

leendő szülők. A hajadonokénál jóval nagyobb a házas nők termékenysége. Ők alkották a 15 éves és idősebb nők 43 százalékát. A megyében száz házas nő 194 gyermeket vállalt, csaknem annyit (195), mint tíz évvel korábban. A házasok körében a gyermektelenek aránya 6 százalék. A házasokétól alig maradt el az elvált nők termékenysége, száz elvált nőre 187 élve született gyermek jutott. Ez hárommal több, mint tíz évvel korábban. Ennek oka azonban nemcsak a gyermekek számának növekedése, hanem az elvált nők körének bővülése. Míg 2001-ben a 15 éves és idősebb nők 9,9 százaléka volt elvált családi állapotú, addig 2011-ben ez az arány már megközelítette a 13 százalékot.

1.3.3. ábra Száz 15 éves és idősebb nőre jutó élveszületett gyermekek száma

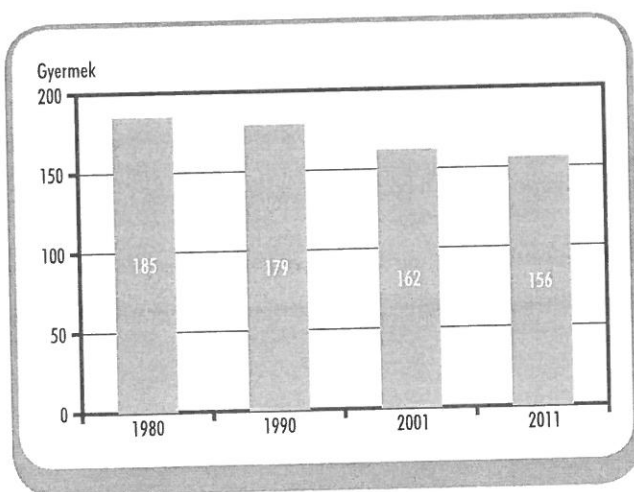

A 15 éves és idősebb nők közül a legtöbb gyermeke az özvegy nőknek volt. Fejér megyében száz özvegyre 216 élve született gyermek jutott, a 2001-i évihez képest 15-tel kevesebb. Ők a női népesség 18 százalékát alkották. A nagyobb termékenység oka nyilvánvalóan a nők kora. Az özvegy nők átlagos életkora jóval magasabb, mint más családi állapot esetében, így gyermekvállalásuk nem korunk gyermekvállalási hajlandóságát, hanem nagyrészt a XX. század közepének jellemzőit mutatja.

Ennek megfelelően körükben alacsonyabb a gyermektelenek és az egy vagy két gyermeket vállalók aránya, míg magasabb a három vagy annál többet vállalóké.

1.3.2. tábla Száz 15 éves és idősebb nőre jutó élveszületett gyermekek száma a nő családi állapota szerint

Év	Hajadon	Házas	Özvegy	Elvált	Összesen
1980	11	201	272	174	185
1990	12	197	256	184	179
2001	20	195	231	184	162
2011	37	194	216	187	156

A Fejér megye különböző településtípusain élő lakosság körében eltérő a gyermekvállalási hajlandóság. A megyeszékhelyen száz nőre 136, Dunaújvárosban 142, a többi városban 159, a községekben 170 gyermek jutott. A községekben magasabb az idősebb, özvegy nők aránya, akiknek magasabb a termékenységi mutatója.

1.4. Iskolázottság, nyelvtudás

Fejér megye népességének iskolázottsági színvonala az elmúlt évtizedekben jelentősen javult. A 2011. évi népszámláláskor a 15 éves és idősebb népesség 29 százalékának legfeljebb általános iskolai, 23 százalékának szakmai oklevéllel egybekötött középfokú, 29 százalékának érettségi bizonyítványa, 14 százalékának pedig felsőfokú diploma volt a legmagasabb iskolai végzettsége. Mindössze 4,5 százaléknian voltak azok, akiknek a legmagasabb iskolai végzettsége alacsonyabb az általános iskola 8 osztályánál. Az írástudatlanság viszszaeset, a 15 éves és idősebb népességben belül ma már elenyésző, fél százalék azok aránya, akik egyetlen osztályt sem végeztek el.

Szembetűnőek ugyanakkor a korosztályi különbségek: a 75 évesek és idősebbek között az általános iskolát

1.4.1. ábra A 15 éves és idősebb népesség megoszlása legmagasabb befejezett iskolai végzettség szerint, nemenként

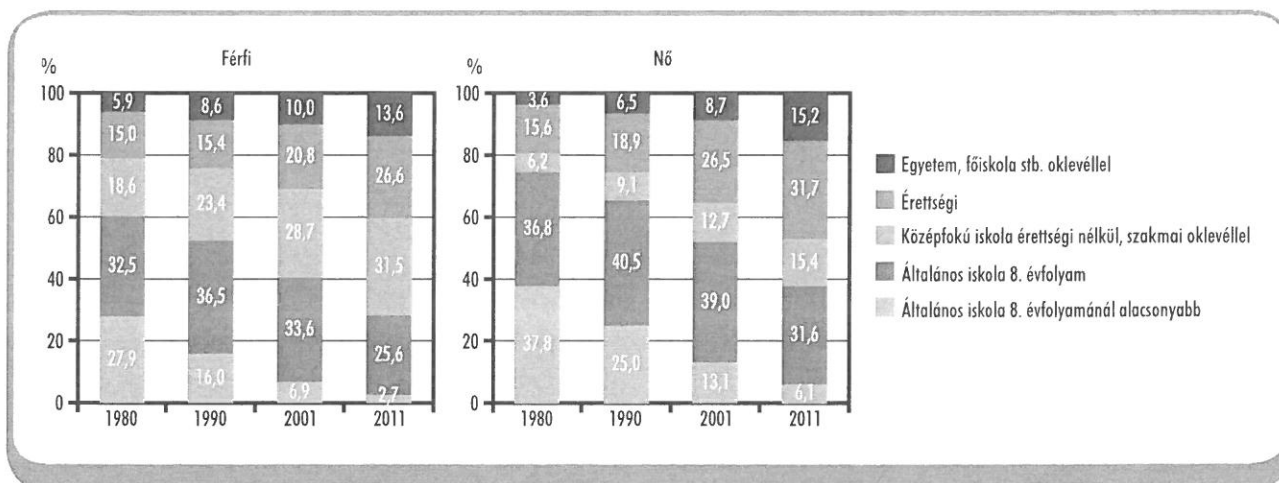

végzettség aránya 70 százalék, a 15–19 éveseknél ez az arány közel 97 százalékos. A legidősebb korosztálynál a nemek között jelentős a különbség: a férfiak 84, a nők 63 százaléka rendelkezik általános iskolai végzettséggel.

Fejér megyében több mint 84 ezren rendelkeztek érettségit nem adó középfokú iskolai végzettséggel vagy szakmai oklevéllel. A férfiak kétharmados részaránya azt mutatja, hogy ők sokkal inkább előnyben részesítették a kizárólag szakmai képzést nyújtó oktatási formákat.

2011 októberében legalább középiskolai érettségi bizonyítványt a 18 éves és idősebb népesség 46 százaléka (159 ezer fő) szerzett. Az érettségizett nők közel 49 százalékot, a férfiak pedig 42 százalékot képvisel-

tek. A legalább érettséggel rendelkezők közül 106 512 főnek, a megfelelő korú népesség 31 százaléka egyben ez volt a legmagasabb iskolai végzettsége is.

A 20 évesek és idősebbek korcsoportjaiban közel 16 százaléknyi volt az egyetemi vagy főiskolai végzettségűek aránya. Tíz év alatt a nemek szerinti különbség a nők javára változott: körükben 2011-re 16 százalékra emelkedett a diplomások aránya, míg a felsőfokú képesítéssel rendelkező férfiak 15 százaléknian voltak. A nők iskolázottságának jelentős változását mutatja, hogy míg a 64 év feletti férfiak körében még jóval magasabb a diplomások hányada, addig a 25–34 éves diplomások aránya 12 százalékponttal haladja meg a férfiakét.

1.4.1. tábla A népesség iskolai végzettsége, 2011

(%)

Településtípus	A 15 éves	A 18 éves	A 25 éves
	és idősebb népességből azok aránya, akik		
	legalább az általános iskola 8. évfolyamát elvégezték	legalább érettséggel rendelkeznek	egyetemi, főiskolai oklevéllel rendelkeznek
Megyeszékhely	98,0	62,9	26,9
Megyei jogú város	96,9	51,4	16,4
Többi város	94,9	42,7	14,5
Városok összesen	96,6	52,7	19,9
Községek, nagyközségek	94,1	35,4	11,0
Megye összesen	95,5	45,6	16,3

1.4.2. tábla A magyar anyanyelvű népesség idegennyelv-tudása

Beszéltnyelv	2001		2011	
	fő	a válaszolók százalékában	fő	a válaszolók százalékában
Csak magyarul beszél	333 027	82,0	277 198	77,2
Más nyelvet is beszél	73 298	18,0	81 780	22,8
Ebből: angol	35 075	8,6	50 359	14,0
német	39 595	9,7	36 309	10,1
orosz	6 440	1,6	4 537	1,3

1.4.2. ábra A legalább érettségizettek aránya a 18 éves és idősebb népességben, 2011 (%)

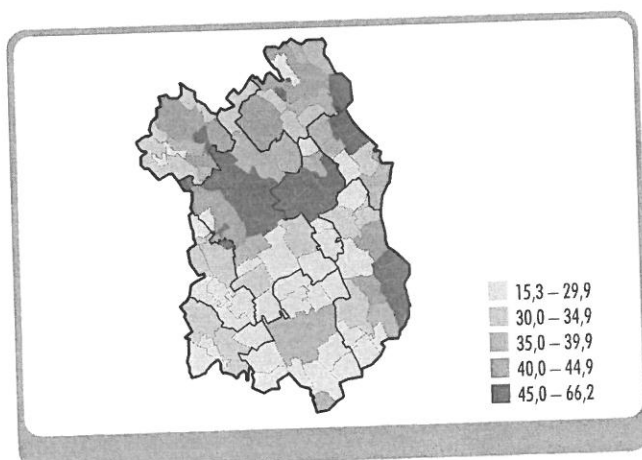

Iskolázottság területén a két megyei jogú város közül a megyeszékhely, Székesfehérvár mutatói kedvezőbbek a dunaujvárosiaknál. Székesfehérváron a megfelelő korú

népesség 63 százaléka, Dunaujvárosban 51,4 százaléka rendelkezett legalább érettségivel. Szintén jelentős a különbség a felsőfokú végzettségűeknél: a megyeszékhelyen a 25 évesek és idősebbek között 27 százalék, Dunaujvárosban 16 százalék a diplomások aránya.

A 2011. évi népszámlálás során mindenki saját megítélése szerint adhatott számot nyelvtudásáról. Az idegen nyelvismerettel rendelkező közel 84 ezer fő (19,7 százalék) korcsoportonkénti megoszlását tekintve a 15-39 évesek vannak a legjobb pozícióban, 34 százalékuk más nyelven is képes megértetni magát. Iskolai végzettségüket tekintve az általános iskolát végzettek 12, az érettségizettek 27, a felsőfokú végzettségűek 53 százaléka beszél valamely anyanyelvétől eltérő nyelven.

Fejér megyében az anyanyelvükön kívül idegen nyelven tudók 61 százaléka beszél angolul, 43 százalék a németül. Jelentősen elmarad az orosz nyelvismeret, amit csupán 5,5 százalék jelölt meg ismert nyelvként.

Történeti áttekintés

Az elmúlt évszázadban Magyarországon az oktatás szélesebb körben elérhetővé vált, ezért a népesség iskolázottsági színvonala erőteljesen javult. Az írástudatlanság visszaszorult, a 10 évesnél idősebb népességben belül ma már elenyésző, fél százalék azok aránya, akik egyetlen osztályt sem végeztek el. A 14 éven felüli népességben belül a legalább általános iskolát végzettek aránya 1960 és 2011 között megháromszorozódott: 1960-ban a megfelelő korú népesség 30 százaléka, 1970-ben már a fele rendelkezett nyolc osztályos végzettséggel. A későbbi népszámlálások adatai szerint az alapfokú iskolai végzettség a megfelelő korú népesség körében általánossá vált.

Érettségivel az 1960-as népszámlálás idején a megfelelő korú népesség alig több mint 6 százaléka rendelkezett, és jelentős különbség mutatkozott a férfiak és a nők között is: előbbiek 8,4 százaléka, utóbbiak 4,4 százaléka volt érettségizett. A következő három évtized alatt a nők felzárkóztak a férfiakhoz, majd 1990-től kezdve meg is előzték őket.

Az egyetemi, vagy főiskolai oklevelet szerzők aránya 1930-ban 0,7, az ezredfordulón már 11 százalék volt. A diplomás férfiak aránya minden korábbi népszámlálás alkalmával felülmúlta a nőké, 2011-ben már arányaiban is több nő rendelkezett felsőfokú végzettséggel.

Helyünk az országban

A Közép-Dunántúli régió megyéi közül Fejérben kissé magasabb az érettségizettek (46 százalék) és az egyetemi, főiskolai végzettségűek aránya (16 százalék). Az országos mutatóktól a legalább érettségivel rendelkezők aránya 3,4 százalékponttal marad el, míg a 18 éven felüli népesség körében mindössze 0,8 százalékponttal kisebb azok aránya, akiknek a legmagasabb iskolai végzettsége az érettségi. A megyében a felsőfokú végzettségűeknek a megfelelő korú népességen belüli aránya 2,7, a nyelvismerettel rendelkezőké pedig két százalékponttal marad el.

1.5. Gazdasági aktivitás

Az elmúlt évtizedben a megye népességének gazdasági aktivitás szerinti összetétele átrendeződött. A gazdaságilag aktív népességet a tíz évvel korábbinál kicsivel nagyobb foglalkoztatási arány és jóval magasabb munkanélküiségi ráta jellemzi. Emellett az inaktív keresők és az eltartottak részaránya egyaránt csökkent. Mindezek hatására 2001-hez képest megnőtt a gazdaságilag aktívak aránya.

1.5.1. ábra A népesség megoszlása gazdasági aktivitás szerint

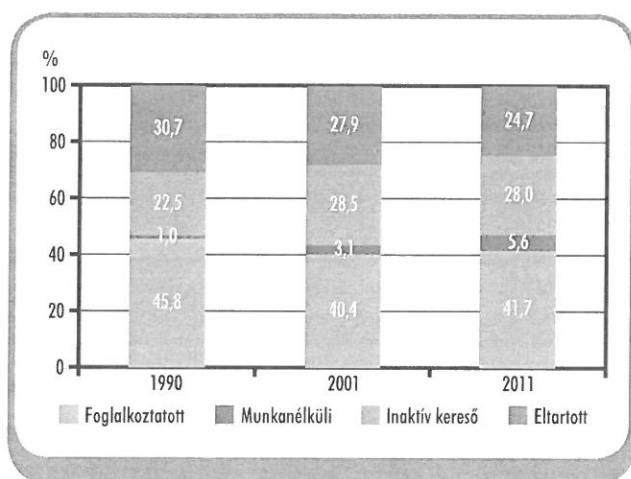

A 2011. évi népszámlálás adatai szerint Fejér megye népességének 47,3 százaléka (201 ezer fő) tartozott a gazdaságilag aktívak közé, ami a tíz évvel korábbihoz képest 3,8 százalékpontos bővülést jelent. Az aktivitás növekedése főként az 50–69 éveseknél jelentkezett. A megváltozott nyugdíjkorhatár e korosztályt hosszabb ideig tartja a munkaerőpiacon, így inaktív keresővé válásuk is később következik be. A gazdasági aktivitásra hatással volt az évtized végén jelentkező pénzügyi világválság is. Az aktív népesség 12 ezer fős bővüléséhez alapvetően a munkanélküliek számának növekedése járult hozzá.

Az előző népszámláláshoz képest a foglalkoztatottak száma 2100-zal (178 ezer főre) nőtt, így a teljes lakosság 42 százalékának volt az összeírást megelőző héten legalább egy órányi jövedelmet biztosító munkája. Ez a 2001-es alig több mint 40 százalékhoz képest javulást jelent, de továbbra is alacsonynak mondható.

A két nem foglalkoztatási aránya az elmúlt évtizedben közeledett egymáshoz. A nőket azonban továbbra is jóval alacsonyabb foglalkoztatottság jellemzi, annak ellenére, hogy aktivitásuk a férfiakét meghaladva emelkedett. Az összeírás időpontjában

1.5.1. tábla A népesség gazdasági aktivitás szerint, korcsoportonként, 2011

(%)

Korcsoport, éves	Aktív	Inaktív kereső	Eltartott	Összesen	Aktív	Inaktív kereső	Eltartott	Összesen
					a 2001. évi százalékában			
–14	–	–	100,0	100,0	x	x	82,3	82,3
15–39	65,8	8,6	25,6	100,0	96,5	70,8	98,1	94,0
40–59	80,3	15,8	3,9	100,0	113,1	63,2	85,6	99,5
60–	7,0	92,2	0,8	100,0	310,8	115,7	33,7	118,7
Összesen	47,3	28,0	24,7	100,0	106,5	96,4	86,7	98,0



a férfiak 47, a nők 36 százaléka volt foglalkoztatott, ez a tíz évvel korábbihoz képest a férfiak esetében egy, a nőknél közel két százalékpontos javulást jelent.

A foglalkoztatottak korcsoportonkénti összetételében fontos változások következtek be tíz év alatt. A fiatal pályakezdők (30 év alattiak) aránya a foglalkoztatottakon belül 10 százalékponttal csökkent. Esetükben fontos szerepet játszik, hogy az előző népszámláláshoz képest többen folytatták tanulmányukat az érettségi megszerzését követően, így később jelentek meg a munkaerőpiacon. A középgenerációt jelentő 30–49 évesek aránya nem változott számottevően, 2011-ben a foglalkoztatottak 55 százalékát tették ki. Az idősebbek (50. életévüket betöltötték) aránya a foglalkoztatottakon belül 9,4 százalékponttal bővült.

Az elhelyezkedésben fontos szerep jut a szakismeretnek. A népszámlálás időpontjában a megye népességéből a szakiskolai oklevéllel rendelkezők kétharmada, a diplomásoknak pedig 71 százaléka foglalkoztatott volt. Az érettségizetteknél ez az arány jóval kisebb, 57 százalék, de ebben fontos tényező a továbbtanulás is: közel tizedük még nappali tagozatos tanuló, ezért nincs jelen a munkaerőpiacon.

A 2011. évi népszámlálás során munkanélkülinek minősült minden olyan 15 éves és idősebb személy, aki az összeírás eszmei időpontját megelőző héten nem dolgozott, de aktívan keresett munkát és úgy nyilatkozott, hogy azonnal vagy legfeljebb két héten belül munkába tudna állni. A 2001. évi népszámláláskor a megye gazdaságilag aktív népességének 7,2 százaléka volt munkanélküli. Ez a 2011-es összeírás adatai szerint 11,8 százalékra nőtt. A korcsoportokon belül a húsz év alattiakra és a 20–29 évesekre jellemző a legnagyobb arányú munkanélküliség (28,4, illetve 16,3 százalék), de a 15–19 éveseket és a legidősebbeket kivéve minden korcsoportban nőtt az állástalanok részaránya. A munkanélküliek nagyobb része 40 év alatti, egynegyedüket azonban az elhelyezkedés szempontjából nehezebb helyzetben lévő 50 évesek és idősebbek alkotják.

A munkanélküli nők száma tíz év alatt a férfiakét meghaladó mértékben, több mint kétszeresére nőtt, a megfelelő nemű népességen belüli aránya

(5,2 százalék) viszont így is a férfiaké (5,9 százalék) alatt maradt. E növekedés következtében a munkanélkülieken belül korábban jellemző férfitöbbség helyett 2011-ben a két nem arányának kiegyenlítődése látszik.

A munkanélküliek egyötöde három hónapnál nem régebben keresett állást, négy éve vagy annál régebben 17 százalékuk nem talált munkát. A foglalkozástól eltelt időt korcsoportonként vizsgálva megállapítható, hogy az életkor előrehaladtával egyre nehezebb visszakerülni a munka világába. A 15–29 éves munkanélküliek többsége vagy soha nem dolgozott, vagy egy évnél nem régebb óta szeretne elhelyezkedni. A 30–34 éves munkanélküliek ugyanakkora arányban (47–47 százalék) keresnek egy évnél régebben állást, mint legfeljebb 12 hónapja. A 35. életévüket betöltötték közül valamennyi korcsoportban többségben vannak az egy évnél hosszabb ideje nem dolgozók, arányuk korcsoportonként egyre növekszik. Legnehezebben az 50 éves vagy idősebb állás nélkül lévők tudnak elhelyezkedni, 46 százalékuk több mint két éve nem talál megfelelő munkát.

Fejér megye 225 ezer fős, gazdaságilag nem aktív népessége – az inaktív kereső és az eltartott népesség egyaránt csökkenő számának eredőjeként – 8,4 százalékkal volt kevesebb az előző censushoz képest.

Az inaktív keresők számának 4500 fős csökkenése két okra vezethető vissza: a tíz évvel korábbihoz képest 28 százalékkal kevesebb 20–39 éves fiatalnak folyósítottak (főként gyermekgondozási) ellátást, valamint jórészt a megváltozott nyugdíjba vonulási szabályok miatt 26 százalékkal kevesebb 55–59 éves volt jogosult ellátásra. Az inaktív keresők 73 százalékát kitevő 60 évesek és idősebbek létszáma ugyanakkor 16 százalékkal bővült.

2011 októberében az inaktív keresők közel 86 százalékát a nyugdíjban, illetve rokkantsági vagy bal-eseti járadékban részesülők alkották, 9 százalékuk gyermekgondozási ellátásban részesült, 5 százalékuk volt egyéb inaktív kereső. A nyugdíjasok, illetve járadékosok legnagyobb részét – 84 ezer fővel – a saját jogon ellátásban részesülők adták, akiknek döntő többsége betöltötte a 60. életévét. A csaknem 15 ezer rokkantsági nyugdíjas 47 százaléka az ötvenes éveit

1.5.2. tábla A népesség gazdasági aktivitás szerinti összetétele nemenként, 2011

(%)

Településtípus	Férfi			Összesen	Nő			Összesen
	aktív	inaktív kereső	eltartott		aktív	inaktív kereső	eltartott	
Megyeszékhely	54,8	20,4	24,8	100,0	45,1	33,2	21,6	100,0
Megyei jogú város	52,4	21,7	25,9	100,0	42,9	36,4	20,8	100,0
Többi város	52,1	22,2	25,8	100,0	40,8	35,0	24,2	100,0
Városok összesen	53,2	21,4	25,4	100,0	43,0	34,5	22,5	100,0
Községek, nagyközségek	53,2	20,7	26,1	100,0	39,6	34,8	25,6	100,0
Megye összesen	53,2	21,1	25,7	100,0	41,6	34,6	23,7	100,0

ben jár, további 38 százalékuk 60 éves vagy idősebb. A nyugdíjasok legkisebb csoportját képviselő hozzátartozói jogon ellátásban részesülők 96 százaléka nő, 81 százaléka 70 éves vagy idősebb.

A gyermekük nevelése miatt a munkától távol lévők 93 százaléka 40 éven aluli. A nők hagyományosan dominálnak ennél az ellátási formánál, a népszámlálás adatai szerint a 10,5 ezer fő közül alig 200 férfi.

Az egyéb inaktív keresők közé tartoznak a munkanélküli-ellátásban részesülők, akik nem minősülnek munkanélkülinek, mert például nem keresnek munkát, valamint a vagyonukból vagy egyéb, nem munkával kapcsolatos jövedelemből (például földjük, nyaralójuk, lakásuk bérbeadásából, bankbetétjük kamataiból, albérlő tartásából) élők. Az ebbe a csoportba tartozók 56 százaléka 50 évesnél fiatalabb, 32 százalékuk pedig az ötvenes korosztály tagjai közül került ki.

Az inaktív keresők 41 százalékának csak alapfokú, 38 százalékának középfokú végzettsége van. A gyermekükkel otthon lévők egyharmadának az érettségi, míg a nyugdíjasok és az egyéb inaktív keresők 43, illetve 46 százalékának az általános iskola 8. osztálya a legmagasabb végzettsége.

Az eltartottak száma tíz év alatt 13 százalékkal 105 ezer főre csökkent. Összetételük az elmúlt évtizedben nem változott lényegesen, a 15 évesnél fiatalabbak és a nem tanuló eltartottak aránya valamelyest lecsökkent, ezzel párhuzamosan a 15 éves és idősebb tanulóké megnőtt. Az eltartottak döntő többsége, 88 százaléka továbbra is gyermekkorú, valamint 15 éves vagy annál

idősebb (ebből 550 fő 24 év feletti) nappali tagozaton tanuló volt. Az előzőek egyikébe sem tartozó 12 200 fő egyéb eltartottnak (például háztartásbelinek) minősült.

A 30 év alattiak körében nőtt az eltartottak aránya, az idősebbek közül viszont – a nyugdíjjogosultság, a nyugdíjszerű ellátások általánossá válásával – csaknem valamennyi korcsoportban kisebb eltartotti arány jellemző, mint tíz éve. A 30-49 évesek 3,7, az 50 évesek és idősebbek két százaléka volt eltartott 2011-ben.

1.5.2. ábra A gazdaságilag aktív népesség aránya, 2011 (%)

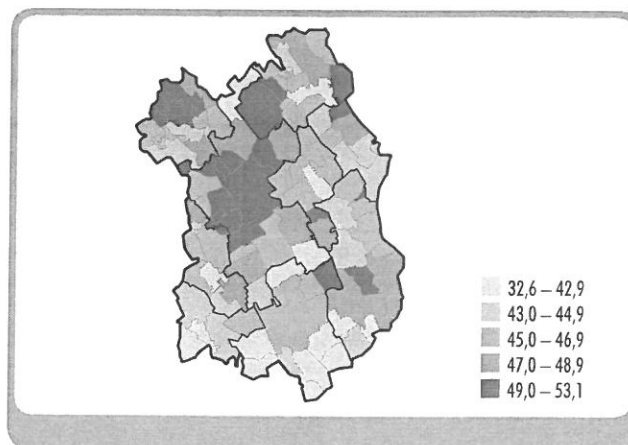

A fenti folyamatok következtében az aktív személyekre háruló eltartási teher valamelyest csökkent. 2011 októberében száz foglalkoztatott személyre 67 inaktív kereső és 59 eltartott jutott, a tíz évvel korábbihoz képest 4, illetve 10 fővel kevesebb.



Történeti áttekintés

A népesség gazdasági aktivitás szerinti összetétele az elmúlt évtizedekben jelentősen átrendeződött. Fejér megye foglalkoztatott népességének csökkenése már a '80-as években megkezdődött. Ez a folyamat a '90-es évek első felében a gyors ütemű privatizáció, a létszámleépítések, a gazdaságtalan vállalkozások megszűnése következtében tovább fokozódott. A '90-es évek második felétől a visszaesést stagnálás, majd a foglalkoztatottak számának lassú növekedése váltotta fel. Az ezredfordulót követően a folyamatosan javuló gazdasági teljesítmény hatására tovább nőtt a foglalkoztatás, ezt azonban a 2008-as pénzügyi világválság utáni recesszió mérsékelte.

A népszámlálások során a munkanélküliek számbavételére először az 1990. évi censzuskor kerülhetett sor, a végbement gazdasági-társadalmi változások miatt a korábban fennálló teljes foglalkoztatás a '80-as évek második felére már nem volt tartható. A nagy munkáltatók megszűnésével 1990 és 2001 között több mint háromszorosára, 2011-re pedig a húsz évvel korábbihoz képest több mint ötszörösére bővült a munkanélküliek száma a megyében.

Fejér megye inaktív keresőinek száma 1990 és 2001 között 31 százalékkal bővült. Az alacsonynak mondható nyugdíjkorhatár elérésével egyre többen vonultak nyugdíjba. Emellett a rendszerváltás utáni években végrehajtott létszámleépítéseket követően sokan éltek a korengedményes, illetve előnyugdíj lehetőségével. Az egészségkárosodást szenvedtek elhelyezkedése szintén nehezzé vált, nekik a rokkantsági nyugdíjazás maradt alternatívaként. Az ezredfordulót követő évtizedben a megváltozott nyugdíjazási szabályok hatására csökkent az inaktív keresők száma.

Az eltartottak köre folyamatosan szűkült, számuk húsz év alatt 18 százalékkal csökkent. Ennek fő oka a születésszám kedvezőtlen alakulása, a csökkenő gyermeklétszám.

Helyünk az országban

Fejér megyét az országosnál kedvezőbb gazdasági aktivitás jellemzi: a magasabb foglalkoztatási arány mellett a munkanélküli népesség aránya az országos átlaghoz hasonló.

Az inaktív és az eltartott népesség aránya egyaránt az országos alatt maradt. A foglalkoztatottakra háruló eltartási teher a megyében az országosnál jóval kedvezőbb, száz foglalkoztatottra országosan 138, Fejér megyében 126 inaktív személy jutott.

Az aktivitási arányt tekintve Fejér megye a megyék rangsorában Komárom-Esztergom és Győr-Moson-Sopron után a harmadik helyet foglalja el.

A megye aktív népességének negyede a megyeszékhelyen, további 11 százaléka Dunaújvárosban él. Mindkét településre a megyei átlagnál magasabb foglalkoztatási és alacsonyabb munkanélküliségi arány jellemző. A többi város közül Mór a népesség 49 százaléka gazdaságilag aktív, de Rácalmás és Bicske is jóval a megyei átlag fölötti arányt ért el.

A legmagasabb (49,1 százalékos) aktivitási arány a Székesfehérvári járásban jellemző, de a Bicskei és a Móri járásokban is meghaladja a megyei átlagot, a legkisebb aktivitási hányad (43,7 százalék) a Sárbogárdi járást jellemzi. Az inaktív keresők aránya az Enyingi járásban a legmagasabb (31 százalék), a legkisebb hányadot a Bicskei járásban éri el (26,8 százalék). Az eltartottnál a két szélsőértéket a Martonvásári, illetve a Móri járások képviselik (28, valamint 23,4 százalékkal).

1.6. Nemzetiség, anyanyelv

Fejér megyében az ország nemzetiségi lakosainak 2,7 százaléka él. Az egyes nemzetiségek közül a németek

közössége a legnagyobb: az összes német nemzetiségű 3,9 százaléka él a megyében.

A nemzetiséggel kapcsolatos kérdések az érzékeny (szenzitív) kérdések közé tartoznak. A válaszadás ezekre önkéntes volt, ezért az adatok nem fedik le a teljes lakosságot. Az önkéntesség ellenére Fejér megyében viszonylag magas – bár a 2001. évi 94 százalékos válaszadási aránynál jelentősen alacsonyabb – volt a válaszadók aránya (85 százalék). A kérdésre több mint 65 ezren nem válaszoltak, két és félszer annyian, mint 2001-ben.

Annak érdekében, hogy a kettős nemzetiségi kötődésűeknek ne kényszerüljenek annak eldöntésére, melyik nemzetiséghez kötődnek jobban, a kérdőíven két nemzetiséget lehetett megjelölni. Emellett az anyanyelvre, továbbá a családi-baráti körben használt nyelvre is vonatkozott egy-egy kérdés. A népszámlálás az ezekre a kérdésekre adott válaszok együttes vizsgálata alapján állapítja meg a valamely nemzetiséghez tartozást: aki az adott nemzetiséget legalább a kérdések egyikénél megjelölte, az az adott nemzetiséghez tartozónak számít.

1.6.1. ábra A három legnagyobb nemzetiséghez tartozók aránya, 2011 (%)

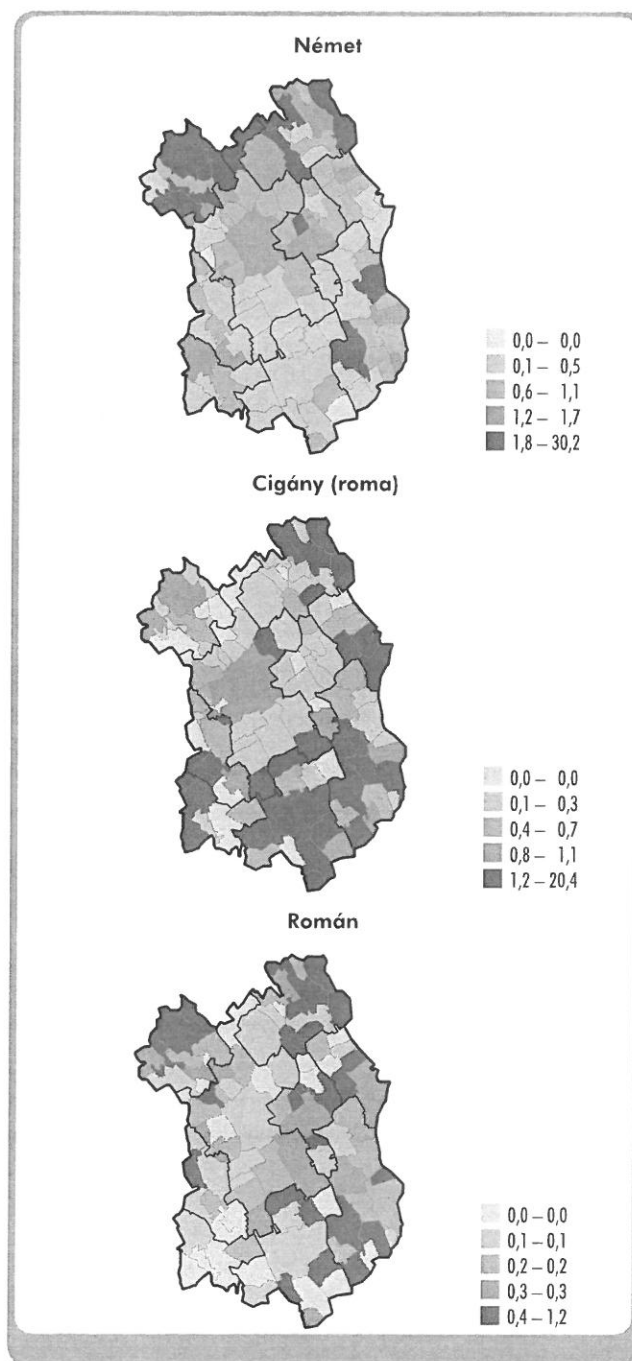

2011 októberében Fejér megye lakói közül közel 362 ezren vallották magukat a magyar nemzetiséghez tartozónak, és a lakosság 4,9 százaléka, közel 21 ezer fő tartozott (egy részük a magyar mellett) valamely más nemzetiséghez, közülük több mint 17 ezren valamelyik hazai nemzetiséghez. (Az elismert 13 hazai nemzetiség a nemzetiségi törvény szerint: bolgár, cigány, görög, horvát, lengyel, német, örmény, román, ruszin, szerb,

szlovák, szlovén, ukrán.) A magukat valamely hazai nemzetiséghez tartozónak vallók száma 2001-hez képest csaknem másfélszeresére nőtt. Abban, hogy a tíz évvel ezelőttihez képest ennyivel többen vállalták identitásukat, jelentős szerepe volt az országos és a helyi nemzetiségi önkormányzatoknak és szervezeteknek.

A Fejér megyében élő legnépesebb hazai nemzetiség a német, több mint 7 ezren vallották magukat ide tartozónak, 42 százalékkal többen, mint 2001-ben. Arányuk a megye népessége körében 1,1 százalékról 1,7 százalékra nőtt. Arányuk ugyanakkor a megyében élő hazai kisebbség körében 42 százalék, 2 százalékponttal alacsonyabb, mint tíz éve. Noha egyre többen vállalják nemzetiségi hovatartozásukat, a nemzetiségi népesség anyanyelvi változásain lemérhető az asszimiláció: 2001-ben a német nemzetiségűek 20 százalékának, 2011-ben pedig 14 százalékuknak volt az anyanyelve német.

A német nemzetiségűek körében a gyermekkorúak 10 százalékos aránya mellett az idősek aránya 27 százalékos, így korösszetételük idősebb a megyei átlagnál. Gazdasági aktivitásuk és iskolázottsági színvonaluk ugyanakkor a megye átlagánál kedvezőbb, mivel körükben magasabb a diplomások és alacsonyabb a legfeljebb szakmai oklevéllel rendelkezők aránya. A megyében három településen éri el vagy haladja meg a német nemzetiségű lakosság aránya a 20 százalékot. Gánton 20, Száron 30, Újbarok településen 26 százalék a német lakosság aránya. A megye városai közül Mórban élnek a legnagyobb arányban németek (8,3 százalék), míg a megye német nemzetiségű lakosai közül legtöbbet Székesfehérváron írtak össze.

A második legnépesebb nemzetiségi csoport a 6497 fős cigányoké. Ők a megye népességének 1,5, a nemzetiségi lakosoknak pedig a 38 százalékát alkotják. 6277 fő esetében a nemzetiségi hovatartozás, 2510 esetben a családi-baráti körben használt nyelv, míg 2097 esetben a cigány anyanyelv vállalása alapján vallották magukat cigánynak. Számuk az előző népszámláláshoz képest másfélszeresére emelkedett, a teljes népességnek pedig a másfél százalékát adják. 2001-ben a magukat a cigány nemzetiséghez tartozónak vallók közül 43 százalék beszélte valamelyik cigány nyelvet anyanyelvként, 2011-ben már csak 32 százalékuk.

Korösszetételük fiatal: míg a gyermekkorúak aránya 28, az idősebbeké 3,7 százalék, de a romák az



1.6.1. tábla A nemzetiségi népesség száma, aránya, 2011

1.6.1. tábla A nemzetiségi

Nemzetiség	Nemzetiség	Anyanyelv	Családi, baráti körben használt nyelv	Előzőek alapján nemzetiséghez tartozik		
				fő	a népesség	a 2001. évi
					százalékában	
alapján						
Bolgár	66	72	59	157	0,0	402,6
Cigány (romani, beás)	6 277	2 097	2 510	6 497	1,5	150,5
Görög	371	243	300	421	0,1	88,3
Horvát	308	106	125	353	0,1	224,8
Lengyel	233	149	182	305	0,1	138,6
Német	5 419	1 043	3 108	7 252	1,7	142,1
Örmény	87	17	14	96	0,0	259,5
Román	641	302	441	974	0,2	278,3
Ruszin	94	32	34	108	0,0	174,2
Szerb	255	84	127	325	0,1	208,3
Szlovák	268	96	119	329	0,1	118,3
Szlovén	45	22	28	57	0,0	75,0
Ukrán	217	158	118	262	0,1	87,0
Hazai nemzetiséghez tartozó összesen	14 281	4 421	7 165	17 136	4,0	148,1

egyéb demográfiai, az iskolázottsági és a gazdasági aktivitási mutatók szempontjából is eltérő képet mutatnak a megye átlagához képest.

Iskolázottsági szintjük alacsony, és nemcsak a gyermekkorú, legfeljebb általános iskolába járó népesség nagy hányada miatt: közülük későbbi életkorban is csak igen kevesen szereznek valamilyen magasabb végzettséget. A cigány nemzetiséghez tartozók közül

mindössze 280-an tettek középiskolai érettségit, és az érettségizettek közül 63-an jutottak el valamilyen diploma megszerzéséig. Az alacsony iskolázottsági szint munkavállalási esélyeiket is meghatározza: mindössze 17 százalékuk foglalkoztatott.

A roma nemzetiségűek aránya a megyében csak Sárkeresztúron érte el a 20 százalékot, míg a megye városai közül Ercsiben élnek a legnagyobb arányban romák.

Történeti áttekintés

A 2011-es népszámlálás során a magukat valamely hazai nemzetiségűnek valló lakosok száma jóval meghaladta a tíz évvel ezelőtti értéket. A szlovén, az ukrán és a görög nemzetiségűeken kívül minden nemzetiség esetén létszámnövekedés figyelhető meg. A növekedés a két legnépesebb nemzetiség, a német és a cigány esetében is jelentős, de a románok és az örmények száma több mint 2,5-szeresére emelkedett. A nemzetiségük nyelvét anyanyelvként beszélők száma ugyanakkor a németek és a cigányok esetében csökkent.

Helyünk az országban

Fejér megyében az országos adatokhoz képest 2,5 százalékponttal alacsonyabb a nemzetiségi népesség aránya, míg a megyében az ország nemzetiségi lakosainak a 2,7 százaléka él. A megyében jelentős számban élő németek 3,9, a cigányok 2,1, a románok 2,7 százaléka képviselteti magát.

A harmadik legnagyobb nemzetiség mintegy ezer fővel a román, a megye teljes népességének 0,2 százaléka. Létszámuk 2,8-szerese a 2001. évinek.

A görög nemzetiségűek Fejér megyei száma (421 fő) országos szinten is kimagasló. A görögök 9,1 százaléka él a megyében, bár számuk 12 százalékkal alacsonyabb, mint 10 évvel korábban. Legjellemzőbb településük Beloianisz, ahol a népesség 27 százaléka görög.

A hazai nemzetiségekhez tartozókon kívül 3824 más, különböző (bevándorló vagy migráns) nemzetiségű személy él Fejér megyében. Számuk mintegy 1400 fővel, 1,6-szeresére növekedett tíz év alatt. A legnagyobb bevándorló nemzetiségi csoport az oroszoké 501 fővel. Bár számuk növekszik, az arabok, a kínaiak és a vietnamiak száma együttesen sem éri el a 250 főt.

1.7. Vallás

A népszámlálások történetében 1869 és 1949 között rendszeresen sor került a vallási hovatartozás megfigyelésére. Az 1960 és 1990 között lebonyolított censzusok során a kérdőív már nem tartalmazott vallással kapcsolatos kérdéseket, az ezredfordulón azonban újra felkerült a kérdéskör a népszámlálási kérdőívre.

A 2011. évi népszámlálás során a kérdés arra irányult, hogy mely vallási közösséghez, felekezethez tartozónak érzi magát az egyén. 2011 októberében 211 ezer fő, a megye népességének közel fele tartotta magát vallásosnak. A megelőző census során ez az arány még 71 százalék volt. A felekezeti kötődéssel nem rendelkezők száma az elmúlt évtizedben 17 százalékkal, a kérdésre nem válaszolók létszáma pedig két és félszeresére emelkedett.

1.7.1. tábla **A népesség vallás szerint**

Vallás, felekezet	2001			2011			
	fő	a népesség	a válaszolók	fő	a népesség	a válaszolók	a 2001. évi
		százalékában			százalékában		
Katolikus	227 470	52,4	59,2	152 234	35,7	50,6	66,9
Ebből: római katolikus	225 206	51,9	58,6	150 883	35,4	50,1	67,0
görög katolikus	2 257	0,5	0,6	1 292	0,3	0,4	57,2
Református	66 796	15,4	17,4	46 154	10,8	15,3	69,1
Evangélikus	9 993	2,3	2,6	7 143	1,7	2,4	71,5
Ortodox keresztény	448	0,1	0,1	418	0,1	0,1	93,3
Izraelita	185	0,0	0,0	148	0,0	0,0	80,0
Más egyház, felekezet	3 040	0,7	0,8	5 376	1,3	1,8	176,8
Egyházhoz, felekezethez nem tartozik ^{a)}	76 424	17,6	19,9	82 975	19,5	27,6	108,6
Ateista ^{b)}	6 427	1,5	2,1	x
Válaszolók együtt	384 356	88,5	100,0	300 875	70,7	100,0	78,3
Nem válaszolt, ismeretlen	49 961	11,5	x	124 972	29,3	x	250,1
Népesség	434 317	100,0	x	425 847	100,0	x	98,0

a) 2001-ben az ateistákkal együtt.

b) 2001-ben az egyházhoz, felekezethez nem tartozókkal együtt.



Helyünk az országban

Fejér megyében a vallással kapcsolatos kérdésekre az országos átlagnál 2,2 százalékponttal többen adtak kitérő választ. A vallási közösséghez nem tartozó népesség aránya szintén magasabb (2,8 százalékpont) az országos értéknél. A népesség felekezeti megoszlása az országoshoz hasonlóan alakult.

Fejér megyében az ország katolikus és a református népességének mintegy 4-4, az evangélikusoknak pedig a 3,3 százaléka élt.

A legnagyobb létszámú közösséget a katolikus egyházhoz (a megyében szinte teljes egészében a római katolikus egyházhoz) tartozók jelentik. A 152 ezer fős közösségük a teljes népesség 36, a vallásos népességnek pedig a 72 százalékát jelenti. Jelentős továbbá a reformátusok (46 ezer fő) és az evangélikusok (7 ezer fő) közössége is. A 2011. évi népszámlálás során volt először lehetőség az ateizmusról nyilatkozni, a lakosság 1,5 százaléka (6,4 ezer fő) vallott így.

A három legjellemzőbb vallás képviselőinek családi állapot szerinti összetétele a magyarországi helyzetképet tükrözi, a házások aránya a legmagasabb. A más egyházi felekezethez és egyházhoz nem tartozók esetében azonban a nőtlen, hajadon családi állapotúak vannak túlsúlyban.

A házaspárok 54, az egyszülős családok 57, az életjárási kapcsolatban élők 41 százaléka kötődik valamely egyházhoz, felekezethez. A nők körében a vallásosok aránya (52,4 százalék) a férfiakénál (46,8 százalék) magasabb.

A megyében élő vallásos népesség iskolai végzettség szerinti összetétele nem sokban tér el a megye teljes népességének átlagától. A magukat vallásosnak tartók között némileg (1,8 százalékponttal) alacsonyabb a nyolc osztályt sem végzettek aránya, míg 3,5 százalékponttal magasabb az általános iskolát befejezetteké. A szakoklevéllel és az érettségivel rendelkezők részesedése 0,6, illetve 1,2 százalékponttal marad el a megyei átlagtól. A diplomával rendelkezők aránya megegyezett a megyei átlaggal.

A vallási felekezethez tartozók aránya az életkor előrehaladtával egyre nő. A gyermekkorúak és a fiatal felnőttek 40 százaléka, a középkorúak fele, az idősebbek 69 százaléka tartozik valamely egyházhoz, felekezethez.

A hazai nemzetiségekhez tartozók – a bolgárok, a görögök és a ruszinok kivételével – inkább vallották magukat valamely egyházhoz, felekezethez tartozónak, mint a magyarok. Különösen magas, 70 százalék

feletti a felekezeti kötődés a románok, a horvátok és a németek körében.

A vallásos személyek jelenléte Dunaújvárosban a legalacsonyabb: itt a népesség harmada, míg a megyeszékhelyen 46, a többi városban 50, a községekben élőknek pedig az 56 százaléka tartotta magát vallásosnak. A járásközségek lakosságához viszonyítva a legtöbb felekezeti kötődésű az Enyingi és a Sárbogárdi járársokban él.

1.8. Egészségi állapot

A tartós betegséggel, fogyatékkal foglalkozó kérdések – hasonlóan a vallással és a nemzetiségi hovatartozással kapcsolatos kérdésekhez – a szenzitív adatok közé tartoznak, hiszen mind a fogyatékkal élők, mind családtagjaik életének olyan területét érintik, amelyről általában nem szívesen nyilatkoznak. A kérdésekre a válaszadás nem volt kötelező.

Fejér megyében 2011 októberében 65 151 fő, a népesség 15 százaléka nyilatkozott úgy, hogy tartós betegsége van. A tartós betegségek kialakulásában meghatározó az életkor szerepe, a betegek háromnegyede az ötven éves és afeletti korosztályokból került ki, a többségük (60 százalék) nő.

Egy- vagy többféle fogyatékról 17 913 fő, a lakosság 4,2 százaléka adott számot a megyében. Az előforduló esetek száma (22 ezer) magasabb a fogyatékkal élők létszámánál, mert a kérdések megválaszolásakor egy személy több – de legfeljebb három – fogyatékról is feltüntethetett.

A fogyatékkal élők között viszonylag alacsony arányt képviselnek a fiatalok. A húsz év alatti korosztály 7,4 százalékban érintett, miközben a fogyatékkal élők több mint 70 százaléka ötven év feletti.

A 2011-es népszámlálás adatai szerint a fogyatékos emberek 21 százaléka az általános iskola 8. évfolyamnál alacsonyabb végzettséggel rendelkezik, 38

százalékuk befejezte az általános iskolát, 16 százalékuk középfokú szakmai oklevelet szerzett, 18 százalékuk leérettségizett és 7 százalékuk felsőfokú végzettséget mondhat magáénak.

A fogyatékoságok típusai közül a leggyakoribbak a mozgásszervi fogyatékoságok, az összes előforduló fogyatékoság 42 százalékát teszik ki. Ezt követik a látásszervi (14 százalék), a hallásszervi (12 százalék) és az értelmi fogyatékoságok (9 százalék), ez utóbbiak

előfordulása a népesség egészén belül nem éri el a fél százalékot.

A fogyatékosággal élők legtöbbször a mindennapi életben és a közlekedésben akadályozta állapota, egy-negyedükénél a tanulás, munkavállalás is nehézségekbe ütközik. A tartós betegek fele jelezte, hogy betegsége nem hátráltatja semmiben, ezután nagyságrendileg ők is a mindennapi élet és a közlekedés nehézségeit jelölték meg fő akadályként.

1.8.1. tábla A fogyatékosággal élők* a fogyatékoság típusa szerint, 2011

A fogyatékoság típusa	Férfi	Nő	Összesen	
			fő	a népesség százalékában
Mozgássérült	4 301	4 825	9 126	2,14
Gyengénlátó, aliglátó	1 084	1 664	2 748	0,65
Vak	137	166	303	0,07
Nagyothalló	1 106	1 179	2 285	0,54
Siket	156	141	297	0,07
Súlyos belszervi fogyatékos	918	913	1 831	0,43
Mentálisan sérült (pszichés sérült)	776	844	1 620	0,38
Értelmi fogyatékos	1 158	912	2 070	0,49
Beszédhibás	404	209	613	0,14
Beszéd fogyatékos	316	201	517	0,12
Autista	183	36	219	0,05
Siketvak (látás- és hallássérült)	60	58	118	0,03
Egyéb	43	37	80	0,02
Ismeretlen	69	68	137	0,03
Fogyatékosággal élők	8 763	9 150	17 913	4,21

* Egy személy több fogyatékoságot is megjelölhetett, ezért a fogyatékosággal élők száma eltér a megjelölt fogyatékoságok együttes számától.

2. HÁZTARTÁSOK, CSALÁDOK

2.1. A háztartások száma és összetétele

2011 októberében Magyarországon 4 millió 106 ezer háztartást írtak össze, ennek 4,1 százalékát Fejér megyében. A megyei háztartások adták az összes közép-dunántúli háztartás 39 százalékát.

A megye lakónépességének 97 százaléka magán-háztartásokban (a továbbiakban háztartások), 3 százaléka pedig közösségi elhelyezést nyújtó, úgynevezett intézeti háztartásokban – például kollégiumban, időssek otthonában, betegek rehabilitációs intézményében, hajléktalanok számára fenntartott szálláshelyen, börtönben – élt. A megyében 292 olyan személy (a lakónépesség kevesebb, mint egy ezreléke) élt, akinek

nem volt konkrét, lakóegységhez köthető lakóhelye. Ők az átmeneti szállásokat sem vették igénybe, ezért a háztartások egyik csoportjához sem tartoztak.

A háztartások száma a tíz évvel ezelőttihez képest 7,3 százalékkal nőtt, így megközelítette a 168,5 ezret, a háztartásokban élő személyek száma viszont 1,3 százalékkal, 414 ezer főre csökkent.

A háztartások szétaprózódásához jelentősen hozzájárult az egy vagy több családot magában foglaló háztartások (a továbbiakban családháztartás) csökkenése – ezen belül viszont az egyszülős családok növekvő – aránya, valamint az egyszemélyes háztartások folyamatosan bővülő száma és aránya. A Fejér megyei háztartások 69 százaléka családháztartás. Ezen belül az egycsaládos, párkapcsolaton alapuló háztartások a legjellemzőbbek, amelyekben házastársak vagy élettársak élnek együtt gyermekkel, illetve gyermek nélkül. Számuk 2011 októberében meghaladta a 92 ezret, s bár arányuk az összes háztartáson belül az előző népszámlálás óta közel 6 százalékponttal visszaesett, még mindig a háztartások 55 százalékát adják. Az egyszülős család (apa gyermekkel vagy anya gyermekkel) alkotta háztartások részesedése az összes háztartástípusból 2001 óta (2,2 százalékponttal) 12,5 százalékra nőtt. Az egy családból álló háztartásokon belül a legjelentősebb, kétharmados részarányt a házaspárok képviselték, további 16 százalékot tettek ki az élettársi kapcsolaton alapuló és

2.1.1. ábra A háztartások és a háztartásban
élők száma

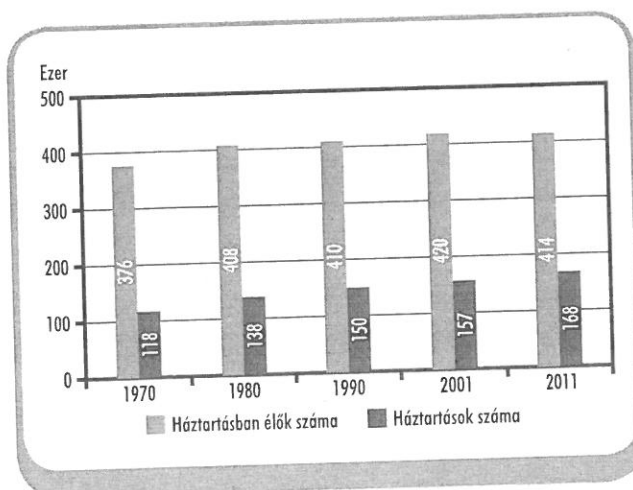

19 százalékot a gyermekükkel egyedül élő szülők alkotta háztartások.

Több család együttélése közös háztartásban egyre kevésbé jellemző: 2001-ben a háztartások mindössze 3,6 százaléka, 2011-ben pedig már csupán 1,5 százaléka állt egynél több családból. A 2550 többcsaládos háztartás döntő hányadában két család élt együtt, kettőnél több család mindössze 79 háztartásban lakott. A több családból álló háztartások 55 százaléka a megye községeiben, 17 százalékuk a megyei jogú városokban (ezen belül 351 háztartás a megyeszékhelyen) található.

2.1.2. ábra A háztartások megoszlása háztartásösszetétel szerint

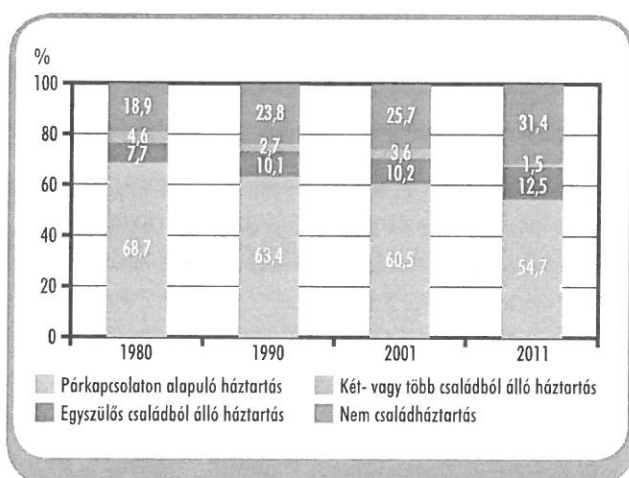

A családot nem tartalmazó háztartások 91 százalékát az egyedülállók, fennmaradó hányadát az egyéb összetételű – rokon, vagy nem rokon személyekből, például barátokból álló – háztartások adták. A család nélküli háztartások aránya az előző népszámlálás óta 26-ról 31 százalékra emelkedett, ennek legfőbb oka az egyszemélyes háztartások 11 500-zal gyarapodó száma. 2001-ben a megye lakónépességének 8,4 százalékát, 2011 októberében 11 százalékát, több mint 48 ezer főt írtak össze egyedülállóként. Az egyedülállók kétharmada volt városi lakos, közülük 14 ezer főt Székesfehérváron, 8 ezer főt Dunaújvárosban írtak össze. A megyeszékhelyen az összes háztartás 32 százaléka állt egyetlen személyből, míg a többi városban – Dunaújváros kivételével – az egyedülállók aránya nem érte el a 30 százalékot. A Fejér megyei községek együttes lakónépességének 9 százaléka, a városokénak 13 százaléka egyedül tartotta fenn háztartását.

2011 októberében az egyedülállók több mint fele már betöltötte a 60. életévét; az összes egyedülálló férfi harmada, az egyedülálló nők 71 százaléka tartozott az időskorúak közé. A háztartásukat egyedül vezetőket számát a megfelelő korú lakónépességhez viszonyítva látható, hogy Fejér megyében a 40 év alattiak körében alacsony az egyedülállók részaránya – a férfiaknál 5, a nőknél 3 százalék –, 60 év felett viszont a férfiak 16, míg a nők 36 százaléka élt egyedül.

2.1.3. ábra Az egyedülállók száma főbb korcsoportok szerint

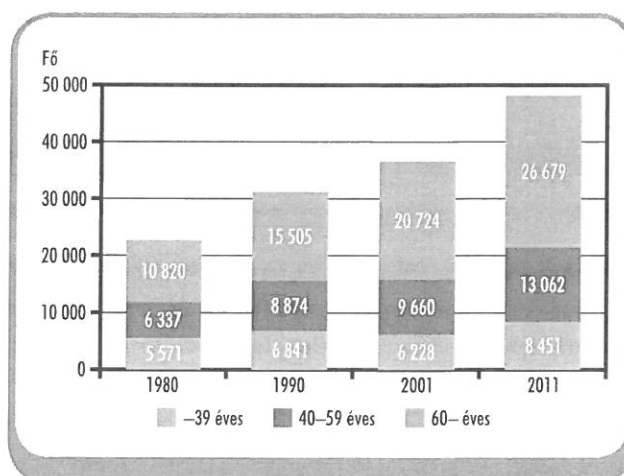

Az egyedülállók között 50 éves korig minden korcsoportban a férfiak aránya a magasabb, az 50–59 éveseknél csaknem ugyanannyi a férfi, mint a nő, a 60 éves és annál idősebb egyedülállók körében viszont a nők aránya már meghaladja a 77 százalékot.

2011 októberében száz Fejér megyében élő egyedülálló nő közül 60 volt özvegy, 22 elvált, 15 pedig hajadon, száz egyedülálló férfiból 41 nőtlen, 34 elvált, 16 pedig társa elvesztése miatt maradt egyedül.

Az egyszemélyes háztartások 18 százalékában fiatal aktív korú (40. életévét még be nem töltött) személy élt. A mintegy 5 és félezer férfi és 3 ezer nő 28 százaléka egyetemi, főiskolai diplomával rendelkezett. Életformájukban szerepet játszhat, hogy sokan közülük a felsőfokú tanulmányok elvégzése után munkájukra, karrierjükre koncentrálnak, későbbre tervezik a házasságkötést, a családalapítást, esetleg – amint sikerül megteremtteniük az önálló életvezetés anyagi feltételeit – tudatosan is a független életmódot választják.

2.1.1. tábla A háztartások és a háztartásban élők száma

Településtípus	Háztartások, 2011		Háztartásban élők, 2011		Száz háztartásra jutó személy	
	száma	a 2001. évi százalékában	száma	a 2001. évi százalékában	2001	2011
Megyeszékhely	42 910	106,0	97 650	95,9	252	228
Megyei jogú város	22 013	99,5	45 993	87,8	237	209
Többi város	37 905	110,8	97 240	101,9	279	257
Városok összesen	102 828	106,2	240 883	96,5	258	234
Községek, nagyközségek	65 616	109,0	173 514	101,9	283	264
Megye összesen	168 444	107,3	414 397	98,7	267	246

A huszonéves egyedülállóknak a 2001. évihez hasonlóan 58 százalékát a férfiak, 42 százalékát a nők tették ki. A 30-as éveikben járók körében a nők részesedése 6 százalékponttal (26-ról 32 százalékra) nőtt tíz év alatt.

Az egyedülállók 58 százaléka volt inaktív kereső, 5,5 százaléka munkanélküli és megközelítőleg 2 százaléka eltartott.

Az egyszemélyes háztartásban élő férfiak 26 százaléka legfeljebb általános iskolai végzettséggel rendelkezett, 57 százalékuk középiskolát végzett – közel azonos arányban érettségit, illetve érettségi nélküli szakmai oklevelet adó képzésben –, és 17 százalékuk volt felsőfokú végzettségű. Az egyedülálló nők több mint fele alapfokú, vagy annál alacsonyabb végzettséggel rendelkezett. 34 százalékuk volt középiskolai végzettségű, 13 százalékuk pedig egyetemi, főiskolai diplomát szerzett.

A 2011. évi census időpontjában a Fejér megyei háztartások 64 százalékában élt legalább egy foglalkoztatott, a több keresőt magukban foglaló háztartások aránya ugyanakkor 34-ről 31 százalékra csökkent. Az előző összeíráshoz képest kétszeresére, 8 és félezerre emelkedett azoknak a háztartásoknak a száma, amelyekben nem volt foglalkoztatott, de munkanélküli személy igen; arányuk 2,8 százalékponttól 5,1 százalékponttal nőtt. A háztartások háromtizedét a foglalkoztatott nélküli, inaktív keresőt (például nyugdíjas, rokkantnyugdíjas, gyes-en, gyed-en lévő) magukban foglaló háztartások alkották, számuk a tíz évvel korábbihoz viszonyítva alig változott. A háztartások kevesebb, mint egy száza-

léka tartozott a csak eltartottakból álló háztartások csoportjába.

2011. október 1-jén száz megyei háztartásban 104 foglalkoztatott élt, 5-tel kevesebb, mint az ezredfordulót követő évben. A száz háztartásra jutó inaktív keresők száma tíz év alatt 77-ről 69-re, az eltartott személyeké 73-ról 60-ra csökkent. A megyeszékhelyen a vonatkozó mutatók értéke a megyei átlagérték alatt maradt: Székesfehérváron száz háztartásban átlagosan 62 inaktív kereső és 51 eltartott személy élt. A többi város közül egyaránt Dunaújvárosban volt a legkisebb a száz háztartásra jutó inaktív (63 fő) és eltartottak (44 fő) száma, a legtöbb inaktív kereső viszont Enyingen (száz háztartásonként 81 fő), a legtöbb eltartott pedig Ercsiben (száz háztartásban átlagosan 75 fő) élt.

Az összes háztartás 70 százalékában – a családháztartások 84, a családot nem tartalmazó háztartások 40 százalékában – férfi volt a háztartásfő. Öt százalékot tett ki azoknak a háztartásoknak az aránya, ahol a háztartásfő még nem töltötte be a 30. életévét (ezen belül 235 háztartásban 20 évesnél fiatalabb személy minősült háztartásfőnek). Az összeírás időpontjában száz megyei háztartás közül 54-ben foglalkoztatott, 39-ben inaktív kereső, 6 háztartásban pedig munkanélküli gazdasági aktivitású háztartásfőt írtak össze. A háztartások élén állók egynegyede csak általános iskolát, 54 százaléka érettségit, vagy szakmai oklevelet adó középiskolát végzett, 16 százalékuk pedig felsőfokú végzettséggel rendelkezett.

2011 októberében a Fejér megyei háztartások 92 százaléka tulajdonosként (vagy annak rokonaként),

illetve haszonélvezőként élt a lakásában, 6 százaléka pedig bérelte a lakás egészét, vagy egy részét. Minden nyolcadik élettársi kapcsolaton alapuló háztartás bérelt lakásban lakott, a házaspáros, egy családból álló háztartások esetén ez az arány jóval kisebb, 3,3 százalék volt. Az egyszülős családháztartások 8,6, míg az egyedülállók 6,5 százaléka bérelte lakását.

2.2. A háztartások mérete, korösszetétele

A legutolsó népszámlálás időpontjában a Fejér megyei háztartások 58 százalékában legfeljebb két személy élt. Az egy, valamint a két főből álló háztartások együttes száma megközelítette a 98 ezret, ami 20 százalékkal több, mint tíz évvel ezelőtt. Az egy- és a kétszemélyes háztartások az összes háztartásból egyaránt 29 százalékos részarányt képviseltek – az egytagú háztartások esetében 5,3, a kéttagúaknál 0,9 százalékponttal magasabbat, mint 2001-ben.

A megyei háztartásokon belül a háromtagú háztartások részesedése alig változott, számuk viszont 2 és félezerrel emelkedett, míg a népesebb, négy- vagy annál több személyből állók aránya minden nagyság-kategóriában csökkent az elmúlt tíz év alatt.

A háztartások számának emelkedéséből és a háztartástagok számának a csökkenéséből következően változott az átlagos háztartásméret is: egy évtizeddel korábban száz Fejér megyei háztartásban 267 személy élt, 2011-ben ennél már 21 fővel kevesebb.

A népszámlálás időpontjában az egy családot tartalmazó háztartások átlagosan három, a többcsaládos háztartások 5-6 főből álltak. A legnépesebb háztartásokat a községekben, nagyközségekben találjuk (átlagosan száz háztartásban 264 személy élt), a legkisebbeket pedig a két megyei jogú városban (Székesfehérváron száz háztartásra 228, Dunaújvárosban 209 személy jutott). Fejér megye többi városa közül a legkevesebb tagot

2.2.1. tábla **A háztartások korösszetétele, 2011**

Családháztartás								
Összesen	3 289	13 313	16 345	59 714	1 486	13 588	7 897	115 632
Egy családból álló háztartás								
Házaspár	880	9 010	15 288	35 767	708	8 421	4 266	74 340
Élettársi kapcsolat	1 888	3 110	921	9 702	118	1 145	884	17 768
Együtt	2 768	12 120	16 209	45 469	826	9 566	5 150	92 108
Egy szülő gyermekkel	515	1 156	128	12 978	620	3 870	1 707	20 974
Összesen	3 283	13 276	16 337	58 447	1 446	13 436	6 857	113 082
Több családból álló háztartás								
Két családból álló	6	35	8	1 219	40	152	1 011	2 471
Három vagy több családból álló	–	2	–	48	–	–	29	79
Összesen	6	37	8	1 267	40	152	1 040	2 550
Nem családháztartás								
Egyszemélyes	2 846	18 667	26 679	–	–	–	–	48 192
Egyéb összetételű	308	757	579	338	372	2 214	52	4 620
Összesen	3 154	19 424	27 258	338	372	2 214	52	52 812
Összesen	6 443	32 737	43 603	60 052	1 858	15 802	7 949	168 444



2.2.1. ábra Száz háztartásra jutó
személyek száma

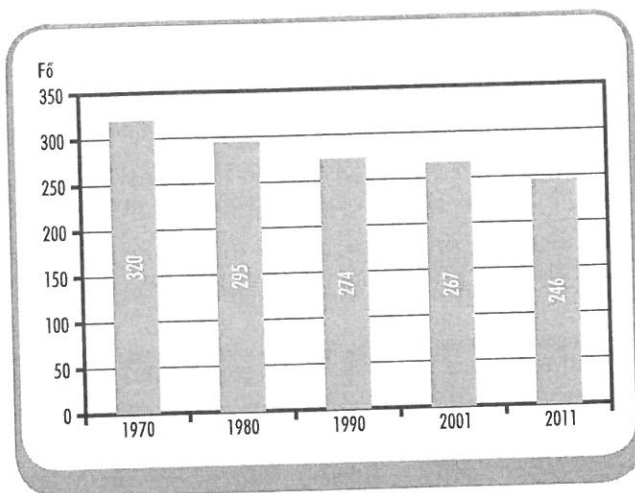

számláló háztartásokat Velencén, Gárdonyban és Adonyban írták össze, ahol a száz háztartásban élő személyek átlagos száma nem érte el a 250 főt, míg a legnépesebbek az enyingi (271 fő) és a martonvásári (269 fő) magánháztartások voltak.

A háztartások felét az egygenerációs háztartások tették ki, ugyanakkor a három generáció együttélésén alapuló háztartások részesedése az 5 százalékot sem érte el.

A háztartásokban élők korösszetétele a demográfiai folyamatoknak megfelelően változik. A 2001. évi 37 százalékról 41 százalékra emelkedett azoknak a háztartásoknak az aránya, ahol legalább egy időskorú személy él, viszont minden olyan háztartástípusnak csökkent a súlya, amelyekben a háztartás tagjai között legalább egy fiatalkorú is van. A csak fiatalkorúakból álló háztartások részesedése 7,6 százalékról 3,8 százalékra esett vissza, a csak időskorú személyek alkotta háztartások tíz évvel korábbi, 23 százalékos hányada 26 százalékra nőtt. Igen magas az idősek aránya az egyszemélyes háztartásokban: minden száz egyedülálló közül 55 időskorú.

A legutolsó census időpontjában száz háztartásra 55 időskorú személy jutott Fejér megyében. Ennél valamivel kedvezőbb arányszám jellemezte a két megyei jogú várost: Dunaújvárosban 53, Székesfehérváron 54 volt a mutató értéke. A többi város közül a legkisebb az idősek aránya Polgárdiban (száz háztartásonként 50 fő), a legnagyobb Velencén (száz háztartásra itt 70 időskorú személy jut).

Történeti áttekintés

A Fejér megyei háztartások száma 1980-tól 2011-ig folyamatosan (de tízévenként változó mértékben) nőtt, a háztartásban élők létszáma viszont csak a kétezres évek elejéig emelkedett, az elmúlt évtizedben már 5500 fővel csökkent. A legutóbbi census időpontjában a megyei háztartások száma 22 százalékkal, a háztartástagoké 1,6 százalékkal volt magasabb, mint 1980-ban. Számszerűsítve mindez 30 ezerrel több háztartást és 6600 fővel több háztartásban élő személyt jelent a 1980-as évekhez viszonyítva. Harminc évvel ezelőtt száz megyei háztartásra 295 személy jutott, 2011-ben már csak 246. Száz párkapcsolaton alapuló megyei háztartásban átlagosan majdnem 20 fővel élnek kevesebben, a többcsaládú háztartások átlagos taglétszáma viszont 6 fővel növekedett.

A családháztartások összes háztartáson belüli aránya jelentősen, 81-ről 69 százalékra csökkent, miközben az egyszemélyes háztartások száma több mint kétszeresére, a háztartásokon belüli részaránya pedig 16-ról 29 százalékra nőtt. 2011 októberében két és félszer annyi időskorú egyedülállót regisztráltak (a férfiak és a nők körében egyaránt), mint 1980-ban. A csak fiatalkorúakból álló háztartások száma visszaesett a harmadára, a csak időskorú személyek alkotta háztartásoké viszont több mint kétszeresére emelkedett az elmúlt harminc esztendő során.

Helyünk az országban, a régióban

Fejér megyét a családháztartások országosnál magasabb és az egyszemélyes háztartások alacsonyabb hányada jellemzi. A családot magukban foglaló háztartások összes háztartáson belüli részesedése országosan 65, a megyében 69 százalékot tett ki, az egyedülállók az ország egészében a háztartások 32 százalékát, a megyében viszont 29 százalékát alkották. Mindkét megyei arány a régiós átlag közelében alakult. A háztartásban élők száma alapján a kettő vagy annál több személyből álló háztartások relatív gyakorisága Fejér megyében minden nagyság-kategóriában meghaladta az országos értékeket. Az átlagos háztartásméret a megyében és Közép-Dunántúlon (száz háztartásban 246, illetve 244 fő) egyaránt nagyobb volt, mint az ország egészében (száz háztartásban 236 személy).

Az egyenlő több foglalkoztatottat magukban foglaló háztartások aránya Fejér megyében és a régióban egyaránt 4 százalékponttal magasabb az országosnál. Száz megyei háztartásra a közép-dunántúlival azonos, az országosnál (95 fő) viszont jóval magasabb számú foglalkoztatott jutott 2011 októberében. Az inaktív keresők száma száz háztartásra vetítve az országos mutatónál eggyel kevesebb, az eltartottaké viszont kettővel több volt Fejér megyében.

2.3. A családok száma és összetétele

A legutolsó népszámlálás eszmei időpontjában Magyarországon 2 millió 713 ezer családot írtak össze, ennek 11 százalékát a Közép-Dunántúlon, ezen belül 4,4 százalékát Fejér megyében. Az 1970. évi, majd az azt követő népszámlálások a család fogalmát a legszűkebb értelemben határozták meg. A család a (nőtlen, hajadon gyermekkel, vagy gyermek nélkül) házastársi, illetve élettársi kapcsolatban élőket, valamint a gyermeküket egyedül nevelő szülőket és gyermekeiket jelenti. 2011 októberében Fejér megye 118 ezer családjában 342 ezer fő – a lakónépesség 80 százaléka élt. A népesség fennmaradó része statisztikai értelemben véve nem alkotott családot. A családok száma tíz év alatt mintegy 4 és félezerrel, a családban élők létszáma megközelítőleg 21 ezer fővel csökkent.

Az elmúlt évtizedekben a párkapcsolatokban bekövetkezett változások erőteljes hatást gyakoroltak a családszerkezet alakulására. A házasságkötések száma visszaesett, a házasságok kitalódott a párok későbbi életkorára, a megkötött házasságok egyre nagyobb hányada végződik válással, amelyet azután nem követ újraházasság. A férfiak és nők együttélésének meghatározó formája, a házasság mellett elterjedtek az élettársi kapcsolatok, s ezt az együttélési módot még a hagyományokhoz jobban ragaszkodó kisebb települések lakói is egyre inkább elfogadják.

Az élettársi kapcsolaton alapuló családok száma Fejér megyében a két utolsó népszámlálás közötti időszakban másfélszeresére, 19 400-ra emelkedett, az összes családon belüli arányuk 11-ről 16 százalékra nőtt. A házassági hajlandóság csökkenésére utal, hogy míg 2001-ben száz párkapcsolatból 12, egy évtizeddel később már 20 alapult házasságkötés nélküli együttélésen.

Egyre több fiatal választja az élettársi együttélést, amit a párkapcsolaton alapuló családok korcsoport szerinti vizsgálata mutat igazán jól. Azok közül a párkapcsolatok közül, ahol a pár mindkét tagja huszonéves, az élettársi kapcsolatok aránya meghaladta a 70 százalékot. A 20–24 éves, párkapcsolatban élő férfiak 87 százaléka, az ugyanilyen korcsoportú nők 81 százaléka választotta a házasság nélküli együttélést. A párkapcsolatban élő 25–29 éves korú férfiaknak 64 százaléka, az azonos korcsoportú nőknek pedig fele nem járult anyakönyvvezető elé társával.

Az élettársi kapcsolatok 14 százalékában a pár mindkét tagja huszonéves volt, a 30-as korosztályba tartozókból álló párok részesedése 22 százalékot tett ki. A kapcsolatok 12 százalékában a férfi és a nő egyaránt érettségizett, 5,6 százalékában pedig mindketten egyetemet, vagy főiskolát végeztek.

A házaspáros családok dominanciája az élettársi kapcsolatok terjedése ellenére továbbra is fennáll: az összeírt családok kétharmada házasságkötéssel jött létre. Részesedésük az összes csa-

2.3.1. tábla A családok és a családban élők száma

Településtípus	Családok, 2011		Családban élők, 2011		Száz családra jutó személy	
	száma	a 2001. évi százalékában	száma	a 2001. évi százalékában	2001	2011
Megyeszékhely	28 476	93,8	79 006	90,6	287	277
Megyei jogú város	13 142	83,4	35 295	80,4	279	269
Többi város	27 789	100,0	81 482	97,7	300	293
Városok összesen	69 407	93,9	195 783	91,3	290	282
Községek, nagyközségek	48 857	100,1	146 290	98,7	304	299
Megye összesen	118 264	96,4	342 073	94,3	296	289



ládszámból azonban jelentősen csökkent, hiszen 2001-ben a családoknak még a háromnegyede volt házaspár.

2.3.1. ábra A családok száma családösszetétel szerint

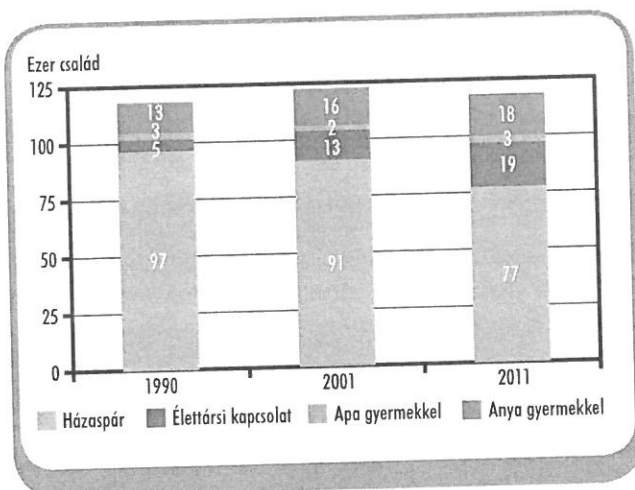

2011 októberében a megyei családokban élő 127 ezer gyermek 62 százaléka nevelkedett házaspáros kapcsolaton alapuló családban, míg tíz évvel korábban a gyermekek aránya ebben a családtípusban meghaladta a 70 százalékot. Száz gyermek közül 14-et nevelt élettársi kapcsolatban élő pár, 2001-ben még csupán 8-at.

A megoszlást vizsgálhatjuk a 15 évesnél fiatalabb (azaz gyermekkorú) gyermekekre vonatkozóan is: a 60 ezer gyermek 63 százaléka nevelkedett olyan családban, ahol a férfi és a nő házasságra lépett, 21 százalékukat nevelték házasságkötés nélküli együttélést választó párok.

Száz család közül 18-at alkotott egy szülő és az általa nevelt nőtlen, hajadon gyermek(ek). A tíz évvel korábbi népszámlálás adataihoz képest az egyszülős családok aránya közel 3 százalékponttal (száma 2600 családdal) nőtt. Döntő többségükben az anya élt együtt egy vagy több gyermekével, az apa csak minden hetedikben. A családok kétharmadában egyetlen gyermekről, 26 százalékában kettő, 8 százalékában pedig három, vagy annál több gyermekről gondoskodott a szülője.

A 15 évesnél fiatalabb gyermekek közül minden hatodik nevelkedett csonka családban, többségük az anyával élt, az apával csupán 9 százalékuk.

Az egyszülős családi állapot háttérben nemcsak válás, hanem özvegyülés, sőt akár tudatos döntés (az egyedülálló nő társ nélkül vállal gyermeket) is állhat, társadalmi következményei azonban egyik esetben sem elhanyagolhatóak. A család anyagi helyzetét az esetek döntő többségében hátrányosan érinti, ha a szülő egyedül marad gyermekével, igaz, ez függ a szülő iskolai végzettségétől, foglalkozásától, lakóhelyétől és egyéb körülményeitől is. A gyermekről való gondoskodás felelőssége így a szülőre hárul, akinek emiatt a munkaerő-piaci lehetőségei általában korlátozódnak.

2.4. A családok mérete, a gyermekek száma

2011 októberében száz Fejér megyei családra átlagosan 289 családtag jutott, 7 fővel kevesebb, mint 2001-ben. A megyei jogú városokat ennél kisebb családnagyság jellemezte: Székesfehérváron 277, Dunaújvárosban 269 volt a száz családra jutó családtagok száma. A többi város közül Bodajkon, Ercsiben és Martonvásáron az átlagos családméret elérte a 300 főt, míg a községekben száz családban átlagosan 299 személy élt. Fejér megye területén belül a legnagyobb átlagos családméret a Martonvásári (száz családban 303 fő), a legkisebb a Dunaújvárosi (száz családban 280 fő) járást jellemezte.

2.4.1. ábra Száz családra jutó családtagok száma családtípusonként

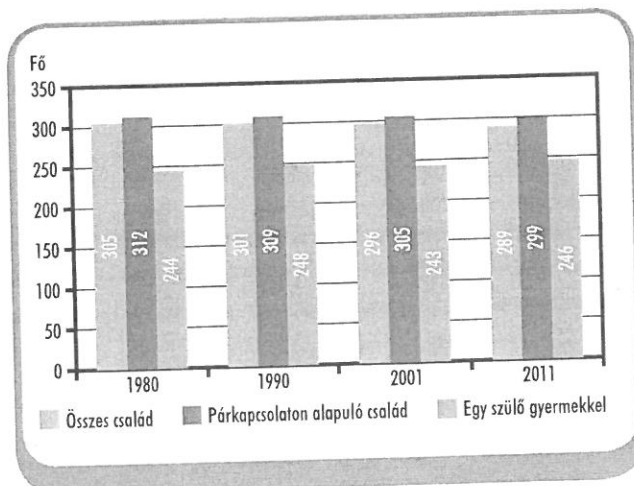

2011 októberében száz Fejér megyei családra 107 gyermek jutott, a gyermekek átlagos száma

2.4.2. ábra A családok megoszlása az eltartott gyermekek száma szerint

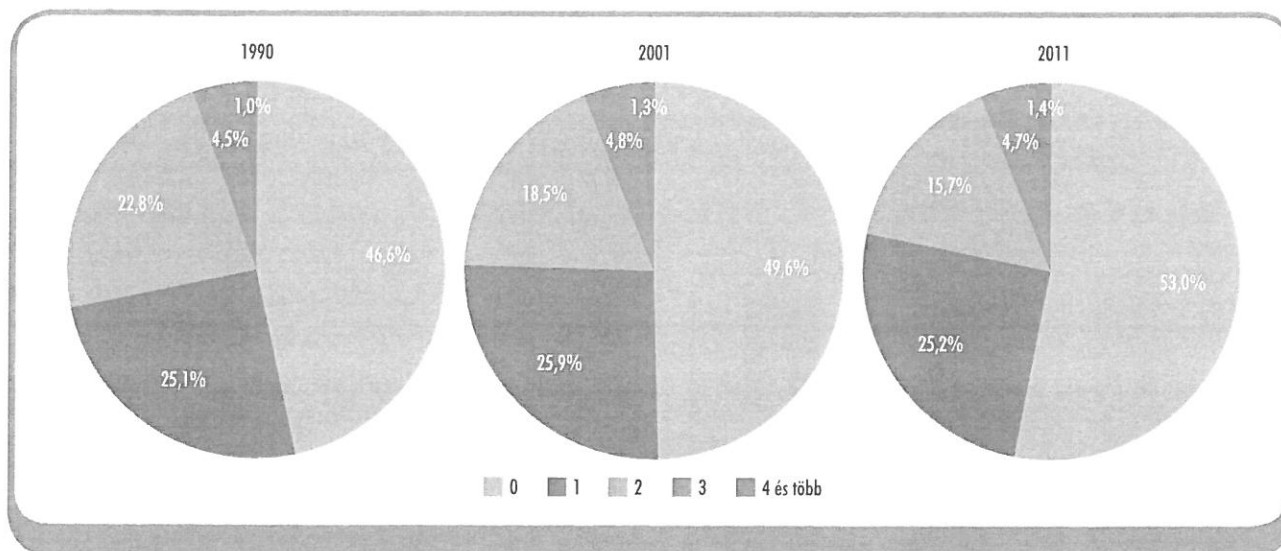

csak az élettársi kapcsolaton alapuló családokban nem érte el az egyet. Átlagosan a legtöbb gyermek az egyszülős, azon belül az anya gyermekkel típusú családokban élt (száz családban 147 gyermek). Száz házaspáros családra 101 gyermek jutott, 7-tel kevesebb, mint a tíz évvel korábbi népszámlálás időpontjában, száz élettársi kapcsolatban pedig átlagosan 90 gyermeket neveltek, hárommal többet, mint 2001-ben.

A családonkénti átlagos gyermekszám a városok közül csak a megyei jogú városokban és Velenén nem érte el az egyet. A legtöbb gyermek az ercsi családokban élt, ezen a településen száz családra 121 gyermek jutott, a legkevesebb pedig Dunaújvárosban, ahol száz családban 92 gyermeket neveltek. A legnagyobb családméret a Martonvásári és Polgárdi járást jellemezte: település-együtteseikben száz családban 120 gyermek nevelkedett.

Ha csak a gyermekes családokat vizsgáljuk, jól látható, hogy legtöbb gyermek a párkapcsolatokon alapuló családokban élt: száz családban 170 gyermek. Száz házasságkötéssel létrejött gyermekes családra 171, száz élettársi kapcsolaton alapuló családra 166 gyermek jutott. Mind a házaspáros, mind az élettársak alkotta gyermekes családokra jellemző volt, hogy az átlagos gyermekszám 2001-hez képest valamelyest csökkent.

2.4.3. ábra Száz családra jutó gyermekek száma, 2011

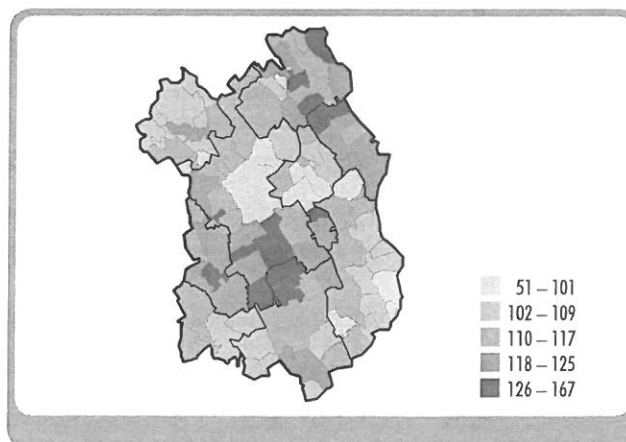

A párkapcsolaton alapuló megyei családok 42 százalékában – a házaspáros családok 41, az élettársak alkotta családok 46 százalékában – nem nevelkedett gyermek. Az arányok az elmúlt tíz év alatt ellentétes előjellel változtak: a gyermeket nem nevelő házaspároké 3 százalékponttal nőtt, a gyermektelen élettársi kapcsolatoké 2,4 százalékponttal csökkent. A gyermek nélküli „állapot” azonban nem jelenti egyértelműen, hogy a család eleve gyermektelen volt. A gyermektelen házaspárok növekvő száma a termékenység csökkenésén túl arra is utal, hogy egyre több az olyan pár, akiknek felnőtt gyermeke különvált a szülői családtól, és saját családot alapítva, vagy akár egyedülállóként élt.



A gyermektelen párok aránya a községekben, nagyközségekben 3 százalékponttal alacsonyabb, a városokban 2,2 százalékponttal magasabb volt a megyei átlagnál. A városok közül Velencén minden második pár élt gyermek nélkül, a megyeszékhelyen a párkapcsolatok 45 százaléka, Dunaújvárosban közel fele volt gyermektelen. A legkisebb arányt Martonvásár és Polgárdi képviselte, ahol száz párkapcsolaton alapuló családból 36-ban nem nevelkedett gyermek 2011 októberében.

A házaspárok 28 százaléka egy, további 23 százaléka két gyermeket nevelt, míg tíz évvel korábban az egygyermekes házaspárok aránya 27, a kétgyermekes pároké 26 százalék volt. Az élettársi kapcsolatban élő párok 3 százaléka nevelt egy gyermeket, 16 százaléka pedig két gyermekről gondoskodott; itt mindkét arány valamivel magasabb, mint egy évtizeddel ezelőtt. 2001-hez hasonlóan a házaspárok 8,4, az élettársak 8,1 százaléka élt kettőnél több gyermekkel.

Az egyszülős családok 65 százalékaiban egy gyermek, 26 százalékaiban két, 8 százalékaiban pedig három vagy annál több gyermek élt. Minden gyermekszám-kategóriában döntően anya élt együtt gyermekével vagy gyermekeivel.

Az egyszülős családok több mint fele az anya egy gyermekkel típusba tartozott, a második legnagyobb kategória (23 százalék) az anya két gyermekkel, őket az egygyermekes apák követték (10 százalék).

2011 októberében a házasságkötésen alapuló családok 28, az élettársi kapcsolatok 13 százalékaiban nem élt 15 évesnél fiatalabb gyermek. Az arányok 2001-hez képest mindkét csoportban nőttek: 3,2, illetve 1,7 százalékponttal. Átlagosan egy 15 évesnél fiatalabb gyermek nevelkedett minden hatodik házaspáros, és minden negyedik élettársak alkotta családban, ez a házaspárok esetében alacsonyabb, az élettársaknál viszont valamelyest magasabb részarány, mint tíz évvel korábban. Két 15 év alatti gyermeket a házaspárok és az élettársak 11-11 százaléka nevelt; 2001-hez viszonyítva itt is a házaspároknál mutatkozik visszaesés, az élettársaknál pedig kismértékű emelkedés. A három vagy annál több gyermekkel élőknél gyer-

mekszám-kategóriánként az élettársak arányai a magasabbak, de az értékek tíz év alatt egyik párkapcsolati típusban sem változtak számottevően.

Az egyszülős családok 67 százalékaiban nem élt 15 évesnél fiatalabb gyermek, ami 7,2 százalékponttal magasabb arány a tíz évvel korábbinál. Száz egyszülős család közül 23-ban nevelkedett egy, 8 családban pedig két 15 év alatti gyermek, ami mindkét esetben kevesebb, mint 2001-ben.

Az elmúlt tíz évben fontos változások mentek végbe a népesség gazdasági aktivitás szerinti összetételében. A munkanélküliek számának bővülése mellett az inaktív keresőké és az eltartottaké lecsökkent. Ezek a változások megjelennek a családok gazdasági aktivitás szerinti összetételében is.

A családok háromnegyedében volt legalább egy foglalkoztatott, ez arányaiban nem változott számottevően, azonban a népesség számának a csökkenése miatt számuk 2400-zal kevesebb, mint 2001-ben. A foglalkoztatottakkal bíró családok száma a házasságon vagy élettársi kapcsolaton alapuló esetében 6 százalékkal esett vissza, ezen belül a gyermekkel élőké 12 százalékkal csökkent, a gyermek nélkül élőknél hasonló mértékű növekedés tapasztalható. A gyermekesek többségében (88 százalékaiban), a gyermeket nem nevelő családok felében volt foglalkoztatott 2011 októberében. Az egyszülős családok háromnegyedében élt legalább egy foglalkoztatott, számuk az elmúlt évtizedben 16 százalékkal bővült.

Kétezerrel (29 ezerre) csökkent azoknak a családoknak a száma, ahol egyik családtagnak sem volt legalább egy órányi, jövedelmet biztosító tevékenysége. Közülük 5600-ban (az összes család 4,7 százaléka) volt munkanélküli személy, ami a tíz évvel korábbihoz képest 64 százalékkal több. Közel másfélszeresére bővült azoknak a családoknak a száma, amelyek házasságon vagy élettársi közösségen alapulnak, és van munkanélküli személy a tagok között (foglalkoztatott pedig nincs). Az ugyanilyen típusú egyszülős családok száma megduplázódott a tíz év alatt, az összes egyszülős család tizedét jelentik.

Az összes család ötödét kitevő, inaktív keresővel igen, de gazdaságilag aktív személlyel nem

rendelkező családok száma tíz év alatt 16 százalékkal csökkent. Ezen belül a párkapcsolaton alapuló családok száma ugyanilyen mértékben, közülük viszont a gyermekkel élőké erőteljesebben, ötödével esett vissza. Az előző népszámláláshoz képest 22 százalékkal kevesebb az egyszülős, inaktív keresőt magukban foglaló családok száma.

Fejér megyében mindössze 536 csak eltartotakból álló családot regisztráltak, 47-tel többet, mint tíz évvel korábban.

Száz családra 2001-hez képest eggyel több, 127 foglalkoztatott, emellett 64 inaktív kereső és 82 eltartott személy jutott, utóbbiak száma 5, illetve 9 fővel maradt el a tíz évvel korábbtól.

A megyeszékhelyet a foglalkoztatottak esetében az átlagosnál magasabb, az inaktív kereső, valamint eltartott személyek esetében alacsonyabb érték jellemzi. A városok közül a foglalkoztatottakra vonatkozó legmagasabb értékkel Mór (137 fő) rendelkezik. Velence városában a legkisebb a száz családra jutó foglalkoztatottak (111 fő) és a legtöbb az inaktív keresők száma (77 fő). Az eltartottak szélsőértékeit Dunaújváros (70 fővel) és Ercsi (98 fővel) képviseli. Az inaktív keresők vonatkozó mutatója Martonvásáron volt a legkisebb (59 fő). A községek az aktív és nem aktív személyek esetében is a megyei átlagnál magasabb értékek jellemzik.

Történeti áttekintés

1980-ban 118 és félezer családot írtak össze Fejér megyében, számuk a '90-es évek elejére alig változott. 1990 és 2001 között a családok száma 4600-zal bővült, a következő évtizedben viszont csaknem ugyanennyivel fogyatkozott, így a legutóbbi összeírás idején a harminc évvel korábbi családszámot sem érte el. Az elmúlt három évtized változásainak egyenlegeként 2011 októberében háromszázzal kevesebb családot és húszezerrel kevesebb családban élő személyt regisztráltak 1980-hoz képest. A száz családra vetített átlagos családméret harminc év leforgása alatt 16 fővel lett kevesebb, de családtípusonként eltérően alakult. A párkapcsolaton alapuló családban élők száma folyamatosan csökkent, ennek ellenére 2001-ben még meghaladta, újabb egy évtized elteltével viszont már nem érte el a száz családonkénti 300 főt. Az egyszülős családok átlagos nagysága ennél lényegesen kisebb mértékben módosult.

A családszerkezetet érintő egyik legfontosabb változás az élettársi kapcsolatok terén következett be. Az adatfelvétel módszere 1990-től tette lehetővé az élettársi kapcsolatok adatainak a házaspároktól elkülönülő kimutatását. 2011 októberében Fejér megyében négyszer annyi élettársi kapcsolatot írtak össze, mint két évtizeddel korábban. A megyében 1990-ben száz család közül még 82 alapult házasságkötésen, húsz évvel később csupán 65. Az egyszülős családok száma 1980 óta a háromnegyedével nőtt, három évtizeddel ezelőtt minden tízedik, 2011-ben már csaknem minden ötödik család tartozott ebbe a típusba.

A családonkénti átlagos gyermekszám folyamatosan csökkent: 1980-ban és 1990-ben száz megyei családra 115 gyermek jutott, a következő évtizedekben 4-4 gyermekkel kevesebb. A családokban élő 15 évesnél fiatalabb gyermekek száma harminc év alatt 36 ezerrel fogyott, és míg a '80-as évek elején a családban élő összes gyermek 71 százalékát tették ki, 2011-ben már csupán 48 százalékát.

Fejér megyében az elmúlt két évtizedben 47-ről 53 százalékra nőtt azoknak a családoknak az aránya, amelyekben nem él eltartott – 25 év alatti, tanuló, munkanélküli, vagy egyéb inaktív státusú – gyermek. Az egy gyermekről gondoskodó családok hányada 1990 óta lényegében nem változott. A több eltartott gyermekkel élő családok együttes részaránya 28-ról 22 százalékra esett vissza, elsősorban a kétgyermekesek tartósan csökkenő hányada miatt.

Helyünk az országban

A régióban és a megyében egyaránt az egygyermekes család volt a leggyakoribb, arányuk az összes családon belül (35 százalék) az országoshoz hasonló. A második legnagyobb csoportot a gyermek nélküli – házaspárok, vagy élettársak alkotta – családok tették ki, részarányuk (34 százalék) ugyancsak az ország egészét jellemző érték körül alakult. Országosan a családok ötöde állt egy szülőből és az általa nevelt egy vagy több gyermekből, Fejér megyében és a Közép-Dunántúlon ennél valamivel kisebb volt az arányuk.

Az élettársi kapcsolatoknak a családokon és a párkapcsolatokon belüli hányada egyaránt meghaladta mind a Közép-Dunántúlon, mind az országban mért értéket (a régiós átlagot 0,4-0,4, az országosát 1,5-1,5 százalékponttal).

A száz családra jutó átlagos gyermekszám a megyében egy gyermekkel meghaladta a régiós átlagot, és azonos volt az országossal.

3. A LAKÁSÁLLOMÁNY JELLEMZŐI

3.1. A lakások száma

A 2011 októberében lezajlott népszámlálás során Fejér megyében 175 086 lakóegység összeírására került sor. A lakóegység fogalma a hétköznapi értelemben vett lakások mellett tartalmazza a lakott üdülőket, a lakott egyéb lakóegységeket (pl. garázs, lakókocsi), valamint az intézeti lakóegységeket is. A népszámlálási hagyományoknak megfelelően a lakások és a lakott üdülők együttesen képezik a lakásállományt.

A fentiek alapján 174 710 lakást számláltak meg a népszámlálás eszmei időpontjában. Ez 9,1 százalékos gyarapodást jelent 2001-hez képest, ami kissé több mint a megelőző két népszámlálás közötti lakásszám-gyarapodás, és az országos változást is meghaladja, 1,3 százalékponttal. A lakásállomány növekedése eltérő mértékű volt a különböző településtípusokban. Míg a megyeszékhelyen közel 9 százalék volt a gyarapodás, addig a másik megyei jogú településen, Dunaújvárosban csupán 2,9 százalékkal nőtt a lakásállomány. A többi városban a megyei átlagnál nagyobb mértékben emelkedett a lakások száma, és a községek is közel 10 százalékos lakásszám-emelkedést könyvelhettek el a 10 év alatt.

A két census között eltelt évtized során a lakásépítés intenzitása egyenlőtlenül alakult. Az évtized első felében kiegyensúlyozott volt a lakásépítési tevékenység, az otthonteremtést tá-

mogató intézkedéseknek és az építést ösztönző kedvezményeknek köszönhetően évente egyenletesen emelkedett az új otthonok száma a megyében, majd a gazdaság minden területét elérő válság hatására 2008-tól folyamatosan csökkent az építési kedv, és 2011-re a mélypontra zuhant az új lakások száma. A legeredményesebb év 2004 volt, amikor az új lakások száma meghaladta az 1800-at, majd 2011-ben csupán 435 új otthon készült el.

3.1.1. ábra A lakásállomány alakulása

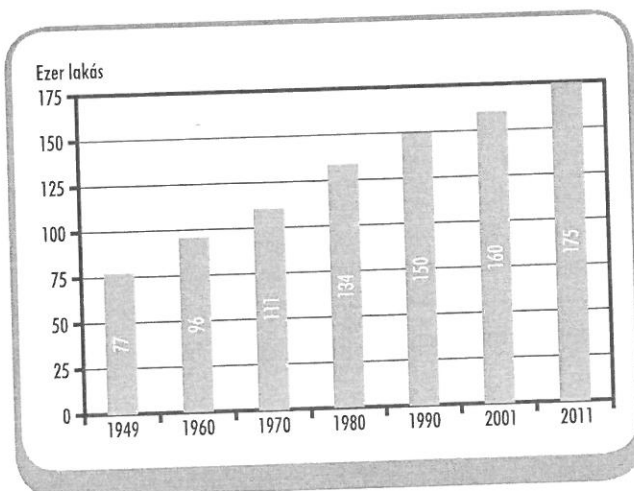

Az új építkezések következtében elsősorban a városok, ezen belül a megyeszékhely lakásállománya gyarapodott kiemelkedő mértékben. Ez

utóbbiban 2800 lakást vettek használatba a tíz év alatt, ami a megye teljes lakásépítésének a negyedét tette ki.

3.1.2. ábra **A települések lakásállományának változása 2001. február 1. és 2011. október 1. között (%)**

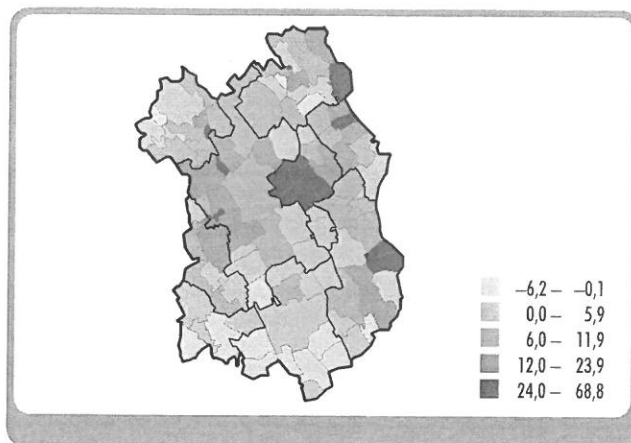

A 2001-et követő 10 év alatt jelentős változás figyelhető meg az építetőkör összetételében és ezzel összefüggésben az építési célok változásában is. Az évtized első néhány évében a vállalkozások vették át a fő szerepet, és megrendeléseik alapján elsősorban eladás céljára történtek az építkezések. Ekkor jelentek meg a megye nagyobb városaiban az építészeti egységes képet mutató lakóparkok. Később a válság hatására a vállalkozói lakásépítés hanyatlani kezdett, és a kevés számú új lakás magánszemélyek kezdeményezésére épült, elsősorban családi házas formában.

A népszámlálás időpontjában a megye lakásállományának 61 százalékát regisztrálták a városokban. A megyeszékhelyen található az összes lakás egynegyede. A tizenöt város közül Adonyban, valamint a megye két legfiatalabb városában, Rácalmáson és Bodajkon a legalacsonyabb a lakásszám. A megye lakásállománya – összefüggésben a népességszámmal – a Dunaújvárosi és a Székesfehérvári járások területén koncentrálódik. A legkevesebb lakást (5142) az Enyingi járásban mérték fel. Fejér megye legkisebb lakásállománnyal rendelkező települése Bakonykúti, itt mindössze 73 lakást regisztráltak.

2011-ben a lakásállomány 8 százaléka, mintegy 13 800 egység volt nem lakott lakás. A növekedés ellenére ez mind az országos (10,9 százalék), mind a régiós (8,5 százalék) adathoz viszonyítva alacsonyabb érték. Az elmúlt 10 évben harmadával emelkedett az üresen álló, vagy más célra (pl. iroda, orvosi rendelő) használt lakások száma. A megyeszékhelyen ennél nagyobb mértékű volt a növekedés, itt 40 százalékkal több üresen álló ingatlant mérték fel, mint tíz évvel ezelőtt.

A lakott lakások építési év szerinti összetétele – az országoshoz hasonlóan – előregedett lakásállomány képét mutatja. Az otthonok közel 29 százaléka 1960 előtt épült, ezen belül 21 ezer lakás a második világháború előtti. A 2011. októberi lakásállomány meghatározó részét az 1961 és 1990 között felépített mintegy 90 ezer lakás adja, amelyek részben az akkori nagyará-

3.1.1. tábla **A lakott és nem lakott lakások, 2011**

Településtípus	Lakott	Nem lakott	Összesen	Lakott	Nem lakott	Összes
	lakások száma			lakás a 2001. évi százalékában		
Megyeszékhely	41 294	3 480	44 774	106,8	140,9	108,8
Megyei jogú város	21 390	1 612	23 002	100,5	148,0	102,9
Többi város	35 883	3 178	39 061	110,3	136,7	112,1
Városok összesen	98 567	8 270	106 837	106,6	140,6	108,6
Községek, nagyközségek	62 356	5 517	67 873	109,0	120,6	109,8
Megye összesen	160 923	13 787	174 710	107,5	131,9	109,1

3.1.2. tábla **A lakott lakások építési év és falazat szerint, 2011**

Építési év	Tégla, kő, kézi falazóelem	Közép- vagy nagyblokk, öntött beton	Panel	Vályog, sár	Fa, egyéb, ismeretlen	Összesen
–1945	7 343	–	–	12 899	723	20 965
1946–1960	15 428	814	–	8 533	593	25 368
1961–1970	13 389	3 186	4 877	2 939	357	24 748
1971–1980	15 804	3 446	18 237	842	268	38 597
1981–1990	16 244	1 988	7 461	436	493	26 622
1991–2000	8 578	541	302	242	520	10 183
2001–2005	6 983	279	50	173	905	8 390
2006–	5 205	144	11	123	567	6 050
Összesen	88 974	10 398	30 938	26 187	4 426	160 923

nyú lakótelepi programok, másrészt az egyre bővülő lakossági lakásépítés keretében jöttek létre. A rendszerváltás után megépített 25 000 lakás – nagyrészt családi házas formában – a lakásállomány 15 százalékát teszi ki, ez azonban kevés ahhoz, hogy a teljes állomány korstruktúráját jelentősen megváltoztassa.

A megyeszékhelyen a rendszerváltást megelőző 30 évben épült a lakott lakások 70 százaléka, ekkor jöttek létre a legnagyobb lakótelepek. Ugyanakkor az utóbbi évekre jellemző lakásfelújításoknak köszönhetően a nagyon öreg, háború előtti lakások aránya 2011-re 7 százalékra csökkent. A legidősebb lakások a megye községeiben találhatók, az 1945 előtt épült otthonok hattizedét ebben a településtípusban írták össze.

A megyében található járások közül a Gárdonyiban és a Martonvásáriban a legmagasabb az új lakások aránya. Előbbiben a lakások 18, utóbbiban 13 százaléka az ezredforduló után épült. A legöregebb lakásállomány az Enyingi kistérségben található, itt a lakások 35 százaléka 1945 előtti.

A lakóépületek építési éve és falazata között szoros összefüggés figyelhető meg. A téglá, kő, illetve egyéb kézi falazóelem a lakásépítés

minden időszakában a legelterjedtebb építőanyag volt. Ezt bizonyítja, hogy a lakott lakások 55 százaléka ebből az alapanyagból épült a megyében. Másodikként a közép vagy nagyblokk, az öntött beton és a panel említendő, a lakott otthonok negyede készült ezekből az építőanyagokból. Összefüggésben az építési évvel, ez utóbbiak az 1960–1990 között eltelt harminc évben, a nagy lakótelepek elterjedése idején voltak leginkább használatban. Az ezredforduló után a panel szinte teljesen eltűnt az építési anyagok közül.

A megyében, különösen a községekben magas számban vannak jelen még napjainkban is olyan lakóépületek, melyek falazata vályogból, sárból készült. 26 ezer ilyen lakást mértek fel 2011-ben, ez a teljes lakásállomány 16 százalékát jelenti. A községekben ennek közel duplája a vályog- vagy sár falazatú otthonok aránya, számuk majdnem eléri a húszezret. Fejér megyében nagyon kedvelt építési alapanyag volt a vályog és sár, a 70-es évek végéig nagy számban épültek lakóházak ebből az anyagból. Ennek oka a földrajzi adottságokban keresendő, hiszen a Mezőföldön nem jellemző a kő, ezért építőanyagként az agyagos föld és sár terjedt el.

Helyünk az országban

A 2011. évi népszámlálás során az ország lakásállományának 4 százaléka volt Fejér megyében. A lakásállomány nagysága alapján a 8. helyet foglalta el a megyék között. A megye részesedése nem változott jelentősen a korábbi évekhez képest. A 2001. évi népszámlálás óta történt 9,1 százalékos lakásszám-növekedés alapján Fejér megye a negyedik helyen áll a megyék rangsorában. Ennél nagyobb mértékű gyarapodást csak Pest megye (20,3 százalék), Győr-Moson-Sopron megye (13,5 százalék) és a főváros (10,3 százalék) könyvelhetett el magának. Országosan 8 százalékkal több lakást írtak össze, mint tíz évvel ezelőtt.

A Közép-Dunántúl megyéi között Fejér az első helyet foglalja el a lakásállomány nagysága alapján: a megye a régió lakásainak 39 százalékát mondhatja magáénak.

A többi megyéhez viszonyítva Komárom-Esztergom mellett csupán Fejér megyében volt 8 százalék alatt az üres lakások aránya. Néhány megyében (Zala, Somogy, Nógrád, Csongrád) ennél jóval több lakást (12-14 százalék) írtak össze lakó nélkül. Az országos adatokhoz képest feltűnő különbség, hogy a lakásállományból az 1945 előtt épültek aránya Fejér megyében 6 százalékponttal alacsonyabb. Az országos lakásállományból az ezredforduló óta felépült új otthonok részesedése viszont kissé magasabb.

Történeti visszatekintés:

A megye lakásállományának legnagyobb mértékű növekedése a második világháborút követő újjáépítés éveiben következett be, hiszen az 1949-ben felmért mintegy 77 ezres lakásállomány 1960-ra 24 százalékkal, 96 ezerre nőtt. A XX. század második felére jellemző nagy lakásépítések idején szintén nagyarányú volt a lakásállomány bővülése: 1960 és 1970 között 15 százalékos, 1970 és 1980 között 21 százalékos emelkedést regisztráltak. Viszont az ezredforduló utáni első census során felmért 160 ezer lakás már azt mutatta, hogy a lakásállomány növekedése lelassult.

A lakásállományon belül a nem lakott lakások számának változása teljesen eltérő tendenciát mutat. Legnagyobb mértékben 1970 és 1980 között nőtt számuk, 2600-ról 5800-ra, de 1980-90 között is 44 százalékos emelkedést mértek. A teljes lakásállományon belüli arányuk 1970-ig 2 százalék körül mozgott, majd 1980-tól emelkedésnek indult, s napjainkra már a lakásállomány 8 százalékát teszik ki, miközben a lakott lakások aránya folyamatosan mérséklődik.

3.2. A lakásállomány tulajdon és használati mód szerint

A lakásállomány tulajdoni jelleg, valamint lakáshasználati jogcím szerinti összetételében nem következett be nagy változás az elmúlt tíz évben. A 90-es évekre jellemző lakásprivatizáció már az előző népszámlálást megelőzően

lezajlott, így annak hatása már 2001-ben felmérhető volt. Az azóta eltelt évtized alatt jelentős eltolódás nem történt a lakásviszonyokban. A lakott lakások 98 százaléka (2001-ben 97 százalék) magánszemélyek tulajdonában volt 2011-ben, a fennmaradó csekély számú ingatlan nagyjából fele-fele arányban oszlott meg a tele-

3.2.1. ábra A lakott lakások száma tulajdonjelleg szerint

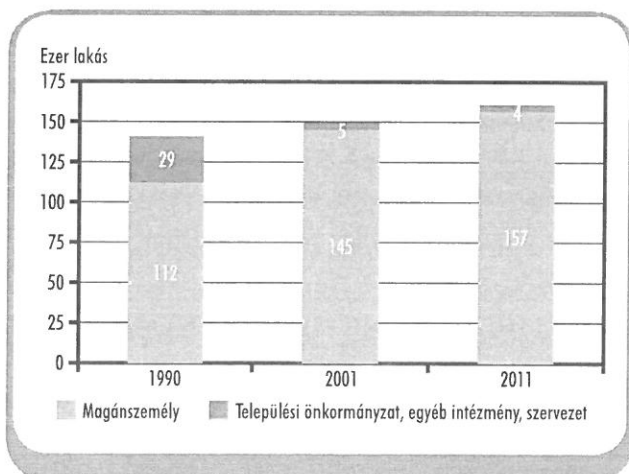

3.2.2. ábra A lakott lakások száma használati jogcím szerint

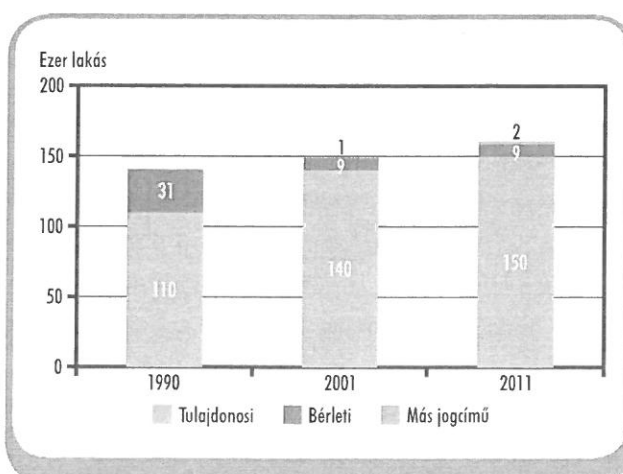



Helyünk az országban

Az ország lakásállományának tulajdonjelleg és használati jogcím szerinti struktúrája a megyeihez hasonló összetételt mutatott 2011-ben. Különbőség mindössze abban jelentkezett, hogy országosan kissé magasabb volt az önkormányzatok és más intézmények tulajdonában lévő otthonok aránya, valamint nagyobb volt a bérleti jogcímmel használt lakások súlya.

Történeti visszatekintés

A rendszerváltást megelőző évtizedekben a lakások aránylag nagy részét a települési önkormányzatok birtokolták. Az 1990-es népszámlálás adatai szerint húsz évvel ezelőtt az önkormányzati lakástulajdonok aránya még 16 százalék volt a megyében. Emellett azok a lakások is nagyobb számban voltak jelen, melyek más intézmény tulajdonában voltak. 2001-re az önkormányzati lakásvagyon részaránya 2 százalék körülire esett vissza, ezzel párhuzamosan a természetes személyek birtokában lévő lakások aránya a maival megegyező, 97 százalékra emelkedett.

Hasonló megoszlást figyelhetünk meg a használati jogcímek terén is. 1990-ben a lakott lakások kéttizedében még bérlők éltek, a bérleti jogcím nagymértékű háttérbe szorulása – összefüggésben a korábban már említett bérlás-privatizációval – a 2001. évi népszámlálás során mutatkozott meg először.

pülési önkormányzatok és más intézmények között. Említést érdemel, hogy az önkormányzati lakásépítés napjainkra szinte teljesen megszűnt, a tulajdonukban lévő lakások több mint háromnegyede 1990 előtt épült.

A magántulajdonban lévő otthonok hasonló arányban voltak jelen a különböző településtípusokban. A megye városai közül a kétezer alatti lakásállománnyal rendelkezőkben (Adonyban, Bodajkon, Rácalmáson) nem jellemző az önkormányzati, illetve más közösségi tulajdon. Ezzel szemben a két megyei jogú városban, Székesfehérváron és Dunaújvárosban a megyei átlagot meghaladó mértékű e két tulajdonjelleg részaránya.

A lakásállományon belül a tulajdonos által lakott lakások aránya 93 százalék. A lakások közel 6 százalékában bérlőként éltek a lakók. A fennmaradó egy százalékban más jogcímen (pl. szívességi lakáshasználó vagy lakásért eltartó személy) tartózkodtak az ott élők. A megyeszékhelyen magasabb volt (8,1 százalék) a bérbeadott lakások száma, és ugyanezt mutatják Dunaújváros adatai is.

3.3. A lakások mérete: alapterület, szobaszám

A lakásépítés céljai napjainkra megváltoztak, a mennyiségi igények helyett ma már a minőségi és kényelmi szempontok kiszolgálása került előtérbe, ami a lakások alapterületének és szobaszámának megnövekedésében is megmutatkozott. 2011-ben a lakott lakások 46 százaléka 80 négy-

zetméteres, vagy annál nagyobb alapterülettel rendelkezett. A 2001-es népszámlálás óta eltelt tíz év alatt legnagyobb arányban (27 százalékkal) a 100 négyzetméternél nagyobb alapterületű lakások száma növekedett.

A lakott lakások átlagos méretét nagymértékben befolyásolja, hogy milyen lakóövezetben épült. A Fejér megyei lakások 63 százalékát családi házas, falusias környezetben építették, és döntő hányaduk (93 százalékuk) legalább 100 négyzetméter alapterületű. A lakások egyharmada városias jellegű lakóövezetben épült, nagyrészüket 40–59 négyzetméteres.

A tulajdonosok által használt lakások mérete nagyobb, mint a bérleti jogcímen használtaké. Minden negyedik tulajdonosi lakás legalább 100

3.3.1. ábra A lakott lakások megoszlása szobaszám szerint

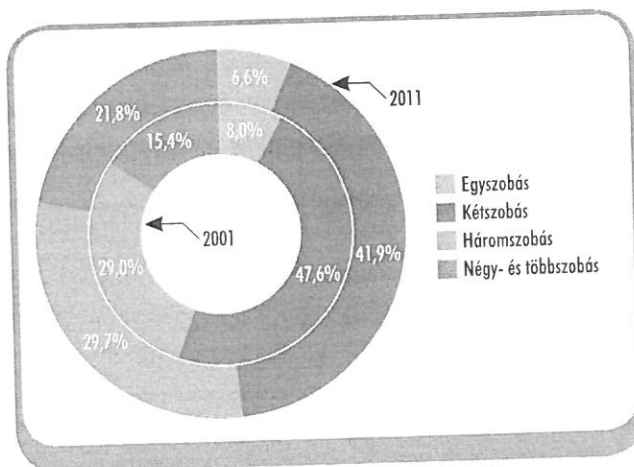

3.3.1. tábla **A lakott lakások alapterület szerint, 2011**

Településtípus	-39	40-59	60-79	80-99	100-	Összesen	-39	100-
	m² alapterületű lakások száma						m² alapterületű lakások (2001=100,0)	
Megyeszékhely	2 364	20 608	7 025	4 489	6 808	41 294	103,1	120,5
Megyei jogú város	2 610	13 886	2 782	770	1 342	21 390	96,4	132,6
Többi város	1 177	6 551	7 947	9 517	10 691	35 883	99,4	122,7
Városok összesen	6 151	41 045	17 754	14 776	18 841	98 567	99,4	122,5
Községek, nagyközségek	1 662	6 842	14 100	18 907	20 845	62 356	91,3	132,2
Megye összesen	7 813	47 887	31 854	33 683	39 686	160 923	97,6	127,4

négyszemter alapterületű, míg a bérelt lakásoknál az 50–59 négyzetméteres a leggyakoribb.

A teljes, vagyis a lakott és nem lakott lakásállományt együtt vizsgálva 2011-ben Fejér megyében egy lakásra átlagosan 78 négyzetméter jutott. Az átlagérték mögött településtípusonként jelentős különbségek mutatkoztak. A legalacsonyabb átlagos lakásméreteket a nagyobb városokra jellemzőek, ott ahol a lakótelepi, illetve városi beépítésű területen lévő lakások aránya a legmagasabb. Ebből a szempontból a két megyei jogú város mutatója jóval elmaradt a megyei átlagtól, Székesfehérváré 70, Dunaújvárosé pedig mindössze 58.

A községekben, közülük is az 500 fő alatti kis-településeken épültek a legnagyobb (93–98 négyzetméteres) lakások.

A lakásnagyság közvetett kifejezésére szolgál a szobák száma. A megyei lakások 72 százaléka a két- és a háromszobás kategóriába tartozott. Ugyanakkor az új építésű nagyobb méretű, többszobás lakások száma növekedett a legnagyobb mértékben. 2001-ben a lakott lakások 15 százaléka, a 2011-es népszámlálás alkalmával pedig már 22 százalékuk négy vagy több szobával rendelkezett.

A lakott lakások között vidéken a legtöbb a három- és többszobás lakás, míg a többi városra a

kétszobás lakások nagyobb száma jellemző. Fejér megyében száz lakásra átlagosan 275 szoba jutott, a városokban ennél 8-cal kevesebb, a községekben viszont 14-gyel több. A megyei átlagnál lényegesen több szoba jutott száz lakásra a Martonvásári (294) és a Velencei tó környéki területek üdülőhelyeit magába foglaló Gárdonyi járásokban (316).

A nagyobb, többszobás lakások irányába való elmozdulást jól érzékelteti a lakások helyiségszerinti összetétele. A 2001 óta jelentősen (16 százalékkal) növekedett a szobák száma. A 12 négyzetméternél kisebb fél- és kisházak száma egyharmadával, az ennél nagyobb alapterületűeké 8 százalékkal bővült. Az előző népszámláláshoz hasonlóan szinte az összes lakás konyhával ellátott. Az újonnan épített jobb minőségű és nagyobb méretű lakások jelentős része már duplakomfortos. A megyében száz lakásra 109 fürdőszoba jutott, 9-cel több, mint 2001-ben. Városi szinten hasonló értéket találhatunk, a községekben is csak négyvel kevesebbet. A járásokban nagyobbak a különbségek a fürdőszobák számában. Lényegesen kevesebb fürdőszoba jutott száz lakásra a Sárbogárdi (92) és az Enyingi (97) járásokban, míg a Gárdonyiban az átlagnál jóval több (122).

Történeti áttekintés

1960-ig épült a legtöbb egyszobás lakás, a teljes állomány 46 százaléka. A lakások legnagyobb hányadát az 1960–1980 közötti időszakban építették, ekkor készült el a két- három szobás lakások több mint 63 százaléka. 1980-tól 1990-ig a háromszobás lakások nagy száma mellett, már egyre több volt a négy- és többszobás lakás. Majd a rendszerváltás után egészen napjainkig a minimum négyszobás lakások dominanciája érvényesült.



A lakott lakások szobaszám szerinti összetétele az elmúlt évtizedekben jelentősen átalakult. A megyei egyszobás lakások száma 30 év alatt több mint a felével, a kétszobásoké 10 százalékkal csökkent. Ugyanezen időszak alatt háromszobás lakásból 80 százalékkal, míg a legalább négyszobásból 14-szer többet építettek.

A konyhával való ellátottság 1980-tól lényegesen nem változott, szinte mindegyik lakásban megtalálható volt.

Az évtizedek alatt jelentősen növekedett a fürdőszobák és a mosdófülkék száma. 1980-hoz képest több mint kétszer több lakás rendelkezett legalább egy fürdőhelyiséggel. Az utóbbi évtized jelentős nagyméretű lakások építésének hatására 2011-ben már minden lakásra 109 fürdőszoba jutott, az 1980-as népszámláláshoz képest 46-tal több.

Helyünk az országban

2011-ben a Fejér megyei lakásállomány átlagos mérete mindössze eggyel maradt el az országos átlagtól (77 négyzetméter). A megyék rangsorában Fejér a középmezőny alján helyezkedett el, az átlagos alapterület a megyék átlagánál (80) kettővel kevesebb volt. Az alapterület szerinti megoszlás tekintetében a 39 négyzetméternél kisebb és a 60–79 négyzetméteres lakások aránya országosan nagyobb súlyt képviseltek, ugyanakkor arányaiban több az 50–59 négyzetméteres alapterületű lakás a megyében.

A lakásállomány szobaszám szerinti megoszlásában a kétszobás, illetve a legalább négyszobás lakások az országosnál magasabb részarányt képviseltek.

A megyében száz lakásra hárommal több szoba jutott, mint országosan (272), amivel a megyék sorrendjét tekintve szintén a középmezőnyhöz tartoztak.

A lakások konyhával és főzőfülkével való ellátottsága az átlagoshoz hasonlóan alakult, száz lakásra 102 főzésre alkalmas helyiség jutott.

Kedvezően alakult a helyzet a fürdőszobák számát tekintve, ami azt mutatja, hogy egyre inkább előtérbe kerültek a komfortosabb lakások. Száz lakásra az országosnál (105) hárommal több fürdőszoba jutott, a megyék közül is csak Győr-Moson-Sopronban, Veszprémben és Pesten mértek magasabb értékeket.

3.4. A lakások felszereltsége, komfortossága

Fejér megyében a 2001-es népszámlálás óta eltelt tíz évben a közmű-fejlesztések hatására a lakások felszereltsége jelentősen javult. Jobb minőségű lakások épültek, valamint a meglévők is korszerűsödtek.

2011-ben a megye 161 ezernyi lakott lakás állományának 99 százalékában volt vezetékes ivóvízellátás, a vízvezeték-hálózatba bekapcsolt lakások aránya pedig 97 százalékot tett ki. A vízvezetékkel ellátott lakások döntő hányada rendelkezett meleg folyóvízzel és vízőblítéses WC-vel is.

A szennyvízcsatorna-hálózat kiépítettsége terén korántsem volt ilyen kedvező a helyzet. A szennyvízelvezető hálózatba bekapcsolt lakott lakások aránya (78 százalék), 2001-2011 között 24 százalékponttal emelkedett, valamelyest csökkentve a vízhálózatba bekötött lakások számához viszonyított nagymértékű lemaradást (közműölló).

A megye 108 településéből mindegyik rendelkezik hálózati vízvezetékkel, ugyanakkor 27-ben nem megoldott a közüzemi csatornázás. Ezek

a települések többnyire olyan területen vannak, ahol a szennyvízelvezető közmű üzemeltetése nem gazdaságos, ezért itt a költség- és környezetkímélő, szakszerű egyedi szennyvízkezelő létesítmények alkalmazása került előtérbe.

3.4.1. ábra A vízvezetékkel, szennyvízelvezetéssel, vízőblítéses WC-vel ellátott lakott lakások aránya

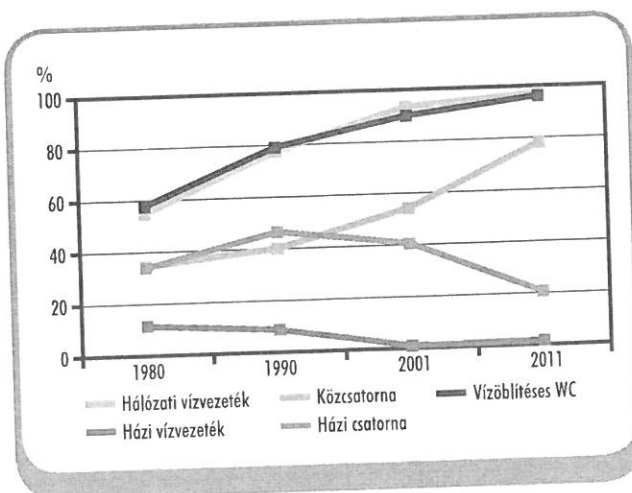

Összességében a megyén belül a csatornázottság teljes körűnek mondható Székesfehé-

3.4.1. tábla **A vízvezetékkel és szennyvízelvezetéssel ellátott lakott lakások aránya, 2011** (%)

Településtípus	Hálózati	Házi	Együtt	Köz-	Házi	Együtt
	vízvezetékkel ellátott lakások aránya			csatornával ellátott lakások aránya		
Megyeszékhely	99,7	0,2	99,9	94,8	5,1	99,9
Megyei jogú város	99,8	0,1	99,9	97,7	2,2	99,9
Többi város	97,7	1,1	98,8	83,0	15,8	98,8
Városok összesen	99,0	0,5	99,5	91,1	8,4	99,5
Községek, nagyközségek	94,1	3,2	97,2	57,5	39,7	97,2
Megye összesen	97,1	1,6	98,6	78,1	20,5	98,6

váron és a többi városban 83, míg a községekben csak 57 százalékos az ellátottság. A közcsatornával rendelkező lakások aránya a Martonvásári, a Móri, és a Székesfehérvári járásokban a legmagasabb, az Enyingiben és a Sárbogárdiban viszont számottevően elmarad attól. Az előbbi három járás előnyösebb helyzetét a gazdasági fejlettsége mellett az is befolyásolta, hogy egy adott területen koncentráltabban élő lakosság közművel történő ellátása viszonylag kisebb költséggel jár, illetve a kiépült rendszer nagyobb hatékonysággal működtethető. Az utóbbi két térség lemaradása az általános gazdasági fejletlenségükkel magyarázható, ami behatárolja az érintett települések pénzügyi forrásainak nagyságát, a beruházások megtérülését.

Műszaki okok miatt az Enyingi járásban a lakások mindössze 6,1 százaléka, Enying városban pedig 12 százaléka kapcsolódik a közcsatorna hálózathoz.

Környezetvédelmi és kényelmi szempontból is fontos, hogy egy lakást hogyan fűtenek. 2011-ben az évtizedes tendencia folytatódásaként tovább bővült a vezetékes gázzal ellátott lakások aránya. 2011-ben a lakásállomány valamivel több, mint 55 százalékának energiaszükségletét fedezték a gázszolgáltatók. Emellett gazdaságossági szempontból sok lakásban többféle fűtőanyaggal biztosítják a meleget. A gáz mellett a legelterjedtebb fűtőanyag a fa volt, a megyei lakások 15 százalékát csak ezzel fűtötték, míg a fával kombinált fűtési módokat a lakások 37 százalékban alkalmazták.

3.4.2. tábla **A lakott lakások fűtési mód szerint, 2011**

Településtípus	Központos fűtés	Ezen belül: távfűtés	Egyedi helyiségfűtés	Összesen
Megyeszékhely	33 398	19 996	7 896	41 294
Megyei jogú város	20 587	17 838	803	21 390
Többi város	23 332	1 720	12 551	35 883
Városok összesen	77 317	39 554	21 250	98 567
Községek, nagyközségek	34 419	–	27 937	62 356
Megye összesen	111 736	39 554	49 187	160 923



A népszámlálás időpontjában a megyei lakások 69 százaléka már a korszerűbb központos fűtési módok (távfűtés, cirko- és központi kazános fűtés, stb.) egyikével rendelkezett, arányuk összességében 2001-hez viszonyítva 5,1 százalékponttal magasabb.

A városokban a központos fűtésű lakások aránya a megye átlagánál 9 százalékponttal magasabb (78 százalék) volt, míg a községekben 55 százalékos részarányt képviseltek, és jobban előtérbe került az egyedi helyiségfűtés. A megyei lakások egynegyedének fűtését hőközpontból távvezetékekkel biztosították. E fűtési módot vonzóbbá tette a távhő forgalmi adójának csökkentése, emellett a kapcsolt hő- és villamosenergia-termelés arányának bővülése miatt is javult a szolgáltatás gazdaságossága. A távfűtés leginkább a nagyobb városokban elterjedt, Dunaujvárosban volt a legmagasabb (83 százalék) a hálózatba bekötött lakások aránya, de Székesfehérváron is minden második lakásban ezt a fűtési módot használták.

A lakások felszereltségének folyamatos javulásával a lakott lakások egyre nagyobb része vált jobb minőségűvé, magasabb komfortfokozatúvá. 2011-ben a lakások 69 százaléka tartozott az összkomfortos kategóriába, aránya 2001-hez képest 7,2 százalékponttal emelkedett. Az összkomfortos lakások aránya különösen a négy- és

többszobás lakások esetén volt magas, megközelítette a 87 százalékot. Közülük számos lakás dupla komforttal rendelkezett, melynek egyik ismérve többek között a legalább két fürdőszobával való ellátottság. A népszámlálás időpontjában a minimum négyszobás lakások közül száz lakottra összesen 146 fürdőszoba jutott.

Jelentősen mérséklődött ugyanakkor a másik pólust képviselő komfort nélküli, valamint a szükség- és egyéb lakások hányada. Az utóbbi két csoportba tartozó lakások túlnyomó részét 1-2 szobás, többségében régi építésű épületek alkotják.

3.4.2. ábra A lakott lakások megoszlása komfortosság szerint

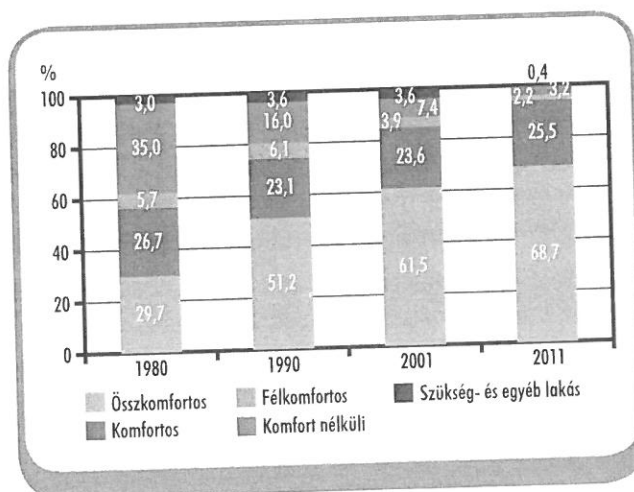

Történeti áttekintés

Fejér megyében a hálózati vízvezetékekkel ellátott lakások aránya 30 év alatt jelentősen (42 százalékponttal) emelkedett, a 2011-es népszámláskor elérte a 97 százalékot. Hasonló mértékben növekedett a vízöblítéses WC-vel rendelkező lakások részaránya is.

Az 1960 és 1980 közötti időszakban a dinamikus növekedésnek induló lakótelepi lakásépítésekkel párhuzamosan egyre több lakást kötöttek közcsatorna hálózatba. 1980-ban a megyei lakások 35 százaléka csatlakozott közüzemi szennyvízgyűjtő hálózathoz. A rendszerváltást követően jórészt helyi önkormányzati kezdeményezésű, de központi támogatott közműfejlesztési programok eredményeként tovább javult a lakások felszereltsége. Az 1990-es években először a gázhálózat nagyarányú fejlesztése indult meg, aminek következtében két évtized alatt 55 százalékra nőtt a lakott lakások vezetékes gázzal való ellátottsága. Az évtized második felétől pedig a csatornázás vett újabb lendületet és 2011-re a szennyvízcsatorna-hálózatba bekapcsolt lakások száma már 78 százalék.

A lakások fűtése is korszerűsödött és környezetvédelmi szempontból is kedvezően változott az elmúlt évtizedekben. A központos fűtési rendszerek aránya 20 év alatt 16 százalékponttal emelkedett, 2011-ben a lakások közel 69 százalékában használták. A központos fűtésen belül 1990 óta szinte nem változott a távfűtés aránya, és egyre több lakásban választottak emellett egyéb korszerűbb fűtési módot (központi vagy cirko kazán stb.).

A lakások minőségi javulását jól mutatja a komfortosság. 1980-hoz képest negyztizedével nőtt az összkomfortos lakások száma, miközben a komfort nélkülieké 32 százalékkal csökkent.

Helyünk az országban

A teljes lakásállomány felszereltségét jelző mutatók a településhálózaton belül összefüggenek a településmérettel és a népességgel. A települések nagyságával és lakosságszámával együtt csökkent a közművesített lakások aránya is. Eszerint 2011-ben Budapest valamennyi mutató tekintetében a legkedvezőbb helyzetben volt. Fejér megye lakásainak felszereltségi mutatói magasabbak voltak az országos átlagnál: a hálózati vízvezetékekkel rendelkező lakások aránya 2,2, a meleg folyóvízzel ellátottaké 1,5, a vízöblítéses WC-vel felszereltké 2,3, míg a közcsatornával rendelkezőké 1,4 százalékponttal.

Fejér megyében 7,8 százalékponttal nagyobb arányban épültek összkomfortos lakások, mint országosan (59 százalék), ezzel párhuzamosan valamennyi alacsonyabb komfortfokozatú lakás részaránya elmaradt attól.

3.5. A lakások és lakóik, laksűrűség

A lakott lakások fontos mutatója a laksűrűség, mely a gyarapodó lakásállomány, a lakások növekvő átlagos alapterülete és a népességfogyás együttes hatásaként 2001-hez képest jóval kedvezőbben alakult. 2011-ben 257 lakó jutott száz lakott lakásra, az előző népszámlálási adatnál 23 fővel kevesebb.

A száz lakásra vetített laksűrűségi érték a városokban 250, a községekben 278, mindkét esetben alacsonyabb a 2001. évinél. A szobák számának emelkedésével a laksűrűség is növekedett. A mutató értéke kiugróan magas volt a minimum négyszobás lakások esetében, a városokban elérte a 328-at, a községekben a 352-t.

3.5.1. ábra A száz lakott lakásra jutó lakók számának alakulása

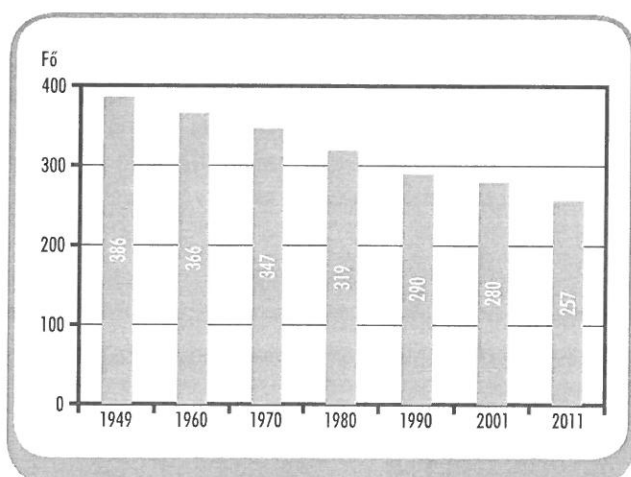

Az alacsony laksűrűségű lakások aránya legmagasabb a megyei jogú városokban és az öregedés jeleit leginkább mutató 200 fő alatti aprófalvakban. Ezzel szemben a legalacsonyabb

az 5-10 ezer fős kisvárosi, illetve a 2-5 ezer fős községi állományban, ott ahol a legdinamikusabb volt a népességnövekedés, és ezzel együtt a lakásépítés az elmúlt évtizedben. E tekintetben legalacsonyabb értékek Dunaújvárosban (215) és Székesfehérváron (236) találhatók, a kistelepülések közül pedig Bakonykútin (198), ahol mindössze 58 a lakott lakás száma. Az átlagnál jóval magasabb a laksűrűség Sárkeresztúron, megközelítette a 350-et.

A lakások földrajzi megoszlását tekintve a laksűrűség a két megyei jogú város és térségének kivételével valamennyi járásban a megyei átlag felett alakult.

3.5.2. ábra A száz lakott lakásra jutó lakók száma, 2011

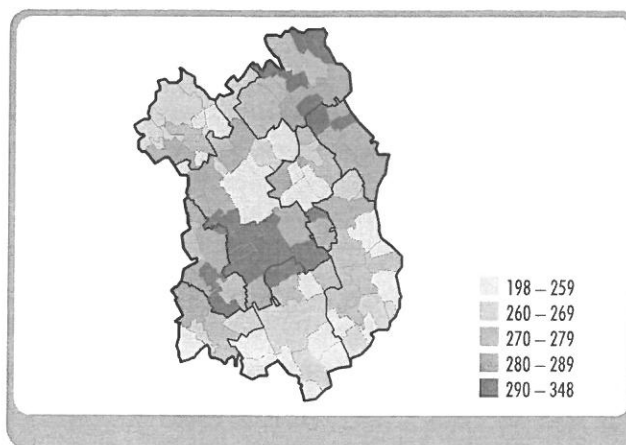

A lakott lakások legnagyobb hányadát (36 százalékát) a fiatal- és középkorúak együtt használták. A megyében a fiatalok adják a népesség harmadát, de a csak fiatalok által lakott lakások száma az előző népszámlálás óta a felére csök-

kent, 2011-ben a teljes lakásállomány mindössze 3,1 százalékkal rendelkeztek. A népesség korcsoportok szerinti alakulása az előregedési trend folytatódását jelzi. 2011-ben a lakott lakások 18 százalékában a 30–59 éves korosztály, egynegyedében a 60 éves és annál idősebb emberek éltek.

Történeti áttekintés

A száz lakott lakásra jutó lakók száma a javuló lakáskörülmények és az előregedéssel járó általános népességcsökkenés eredményeként évtizedről évtizedre csökkent. Jól jelzi a hosszú távú trendeket, hogy a második világháború befejezését követően még 386 fő jutott száz lakott lakásra, 1970-ben 39-cel kevesebb, a rendszerváltáskor pedig már nem érte el a 300-at a mutató értéke. Az elmúlt 30 évben a legnagyobb mértékben a székesfehérvári két- háromszobás lakások laksűrűsége javult, összességében száz lakásban átlagosan 113-mal, illetve 122-vel kevesebben éltek.

A lakott lakások lakóinak korösszetétele az előző népszámlálások során folyamatosan változott, a több generáció együttélése ismét előtérbe került. 1980-ról 1990-re ugyan még 20 százalékkal csökkent a fiatal-, közép- és időskorúak által lakott lakások száma, ezután azonban ugyan kisebb mértékben, de fokozatosan emelkedett (6,5 százalékkal), és 2011-ben tízezer lakást használtak közösen. Három évtized elteltével 59 százalékkal több lakásban éltek együtt középkorúak idősekkel, a fiatalok és az idősek alkotta háztartások száma pedig ugyanilyen arányban csökkent.

Helyünk az országban

Fejér megyében a laksűrűség az országos (248) és a régiós (255) átlagnál kedvezőtlenebbül alakult: 9-cel, illetve 2-vel több lakó jutott száz lakásra 2011-ben. A legalacsonyabb a laksűrűség Budapesten (213), a székesfehérvári (229) pedig 4-gyel maradt el a megyeszékhelyek átlagától. A többi megyei városban (270) átlagosan 13-mal, a megyei községeken (278) 6-tal többen éltek, mint a hasonló típusú településeken.



TÁBLÁZATOK

1. VISSZATEKINTŐ ADATOK

1.1	A népesség száma és jellemzői	58
1.1.1	A népesség száma, népsűrűség.....	58
1.1.1.1	A népesség számának alakulása, népsűrűség, népszaporodás	58
1.1.1.2	A népességváltozás tényezői.....	59
1.1.2	Kor és nemek szerinti megoszlás, állampolgárság	59
1.1.2.1	A népesség korcsoport és nemek szerint	60
1.1.2.2	A népesség állampolgárság és nemek szerint.....	61
1.1.2.3	A népesség az állampolgárság országa és nemek szerint	62
1.1.3	Családi állapot, termékenység	62
1.1.3.1	A 15 éves és idősebb népesség családi állapot és korcsoport szerint.....	63
1.1.3.2	A 15 éves és idősebb férfiak családi állapot és korcsoport szerint.....	64
1.1.3.3	A 15 éves és idősebb nők családi állapot és korcsoport szerint.....	65
1.1.3.4	A 15 éves és idősebb nők korcsoport és az élve született gyermekek száma szerint	www.ksh.hu
1.1.3.5	A 15 éves és idősebb hajadonok korcsoport és az élve született gyermekek száma szerint.....	www.ksh.hu
1.1.3.6	A 15 éves és idősebb házas nők korcsoport és az élve született gyermekek száma szerint.....	www.ksh.hu
1.1.3.7	A 15 éves és idősebb özvegy nők korcsoport és az élve született gyermekek száma szerint	www.ksh.hu
1.1.3.8	A 15 éves és idősebb elvált nők korcsoport és az élve született gyermekek száma szerint.....	66
1.1.4	Iskolázottság, nyelvtudás	66
1.1.4.1	A népesség iskolai végzettség és korcsoport szerint	67
1.1.4.2	A népesség nyelvismeret és nemek szerint	www.ksh.hu
1.1.4.3	A 7 éves és idősebb népesség legmagasabb befejezett iskolai végzettség és nemek szerint	www.ksh.hu
1.1.4.4	A férfiak iskolai végzettség és korcsoport szerint	www.ksh.hu
1.1.4.5	A nők iskolai végzettség és korcsoport szerint	69
1.1.5	Gazdasági aktivitás	69
1.1.5.1	A népesség gazdasági aktivitás és nemek szerint.....	70
1.1.5.2	A népesség nemek, korcsoport és gazdasági aktivitás szerint.....	72
1.1.6	Nemzetiség, anyanyelv.....	72
1.1.6.1	A népesség anyanyelv, nemzetiség és nemek szerint	74
1.1.6.2	A népesség nemzetiség, anyanyelv, családi, baráti közösségben használt nyelv és kulturális kötődés szerint	75
1.1.7	Vallás.....	75
1.1.7.1	A népesség vallás, felekezet és nemek szerint.....	



1.2	Háztartások, családok.....	76
1.2.1	A háztartások száma és összetétele	76
1.2.1.1	A háztartások főbb adatai.....	76
1.2.1.2	A háztartások és a háztartásban élők száma háztartás-összetétel szerint.....	76
1.2.2	A háztartások mérete, korösszetétele	77
1.2.2.1	A száz háztartásra jutó személyek száma háztartástípusonként.....	77
1.2.2.2	A háztartások háztartás-összetétel, a háztartástagok száma, a háztartásban élők száma és a száz háztartásra jutó személyek száma szerint.....	78
1.2.2.3	Az egyedülálló család állapot, főbb korcsoport és nemek szerint	79
1.2.2.4	A háztartások háztartás-összetétel és a háztartásban élők korösszetétele szerint	www.ksh.hu
1.2.2.5	A háztartások háztartás-összetétel és gazdasági aktivitási összetétel szerint	www.ksh.hu
1.2.2.6	A háztartások a lakás főbb jellemzői és lakáshasználati jogcím szerint, háztartástípusonként	www.ksh.hu
1.2.3	A családok száma és összetétele	80
1.2.3.1	A családok és a családban élők családösszetétel, valamint átlagos családnagyság szerint	80
1.2.4	A családok mérete, a gyermekek száma	81
1.2.4.1	A családok családösszetétel és a gyermekek száma szerint	81
1.2.4.2	A családok családösszetétel és a 15 évesnél fiatalabb gyermekek száma szerint	www.ksh.hu
1.2.4.3	A családok családösszetétel és gazdasági aktivitási összetétel szerint	www.ksh.hu
1.3	Lakásállomány	82
1.3.1	A lakások száma	82
1.3.1.1	A lakóegységek rendeltetése, lakók, laksűrűség.....	82
1.3.2	A lakások tulajdon és használati mód szerint	83
1.3.2.1	A lakott lakások tulajdonjelleget és használati jogcím szerint.....	83
1.3.3	A lakások mérete: alapterület, szobaszám	84
1.3.3.1	A lakott lakások szobaszám, laksűrűség és településtípus szerint	84
1.3.3.2	A lakott lakások szobaszám, konyhával való ellátottság és a lakók száma szerint	85
1.3.3.3	A lakott lakások helyiségei a lakás szobaszáma szerint.....	www.ksh.hu
1.3.4	A lakások felszereltsége, komfortossága	86
1.3.4.1	A lakott lakások felszereltség és szobaszám szerint	86
1.3.4.2	A lakott lakások fűtési mód és szobaszám szerint	86
1.3.4.3	A lakott lakások komfortosság és szobaszám szerint.....	87
1.3.5	A lakások és lakóik, laksűrűség	88
1.3.5.1	A lakott lakások a lakók korösszetétele és száma szerint.....	88
1.3.5.2	A lakott lakások a lakók korösszetétele és szobaszám szerint.....	www.ksh.hu
1.3.6	Az épületek, lakóházak száma, jellemzői	89
1.3.6.1	A lakóházak a lakók száma, valamint lakásszám és magasság szerint	89

2. RÉSZLETES ADATOK

2.1	A népesség száma és jellemzői	www.ksh.hu
2.1.1	A népesség száma, népsűrűség	www.ksh.hu
2.1.1.1	A népesség korév és nemek szerint, a nemek aránya, 2011	www.ksh.hu
2.1.2	Kor és nemek szerinti megoszlás, előző lakóhelyek, állampolgárság	www.ksh.hu
2.1.2.1	A népesség az előző lakóhely, korcsoport és nemek szerint, 2011	www.ksh.hu
2.1.2.2	A népesség születési hely, korcsoport és nemek szerint, 2011	www.ksh.hu
2.1.2.3	A népesség állampolgárság, korcsoport és nemek szerint, 2011	www.ksh.hu
2.1.2.4	A népesség főbb korcsoport és az állampolgárság országa szerint, 2011	www.ksh.hu
2.1.3	Családi állapot, termékenység	www.ksh.hu
2.1.3.1	A 15 éves és idősebb népesség családi állapot, korcsoport és nemek szerint, 2011	www.ksh.hu
2.1.3.2	A 15 éves és idősebb életjárási kapcsolatban élő népesség családi állapot, korcsoport és nemek szerint, 2011	www.ksh.hu
2.1.3.3	A 15 éves és idősebb nők az élve született gyermekek száma, korcsoport és családi állapot szerint, 2011	www.ksh.hu
2.1.4	Iskolázottság, nyelvtudás	www.ksh.hu
2.1.4.1	A 7 éves és idősebb népesség iskolai végzettség, korcsoport és nemek szerint, 2011	www.ksh.hu
2.1.4.2	A 7 éves és idősebb népesség a legmagasabb befejezett iskolai végzettség, korcsoport és nemek szerint, 2011	www.ksh.hu
2.1.4.3	A népesség nyelvismeret, korcsoport, legmagasabb befejezett iskolai végzettség és nemek szerint, 2011	www.ksh.hu
2.1.5	Gazdasági aktivitás	www.ksh.hu
2.1.5.1	A népesség korcsoport, gazdasági aktivitás és nemek szerint, 2011	www.ksh.hu
2.1.5.2	A népesség családi állapot, gazdasági aktivitás és nemek szerint, 2011	www.ksh.hu
2.1.5.3	A népesség iskolai végzettség, gazdasági aktivitás és nemek szerint, 2011	www.ksh.hu
2.1.5.4	A népesség iskolai végzettség, gazdasági aktivitás és családi állapot szerint, 2011	www.ksh.hu
2.1.5.5	A munkanélküliek az utolsó foglalkozás abbahagyása óta eltelt idő, korcsoport, iskolai végzettség és nemek szerint, 2011	www.ksh.hu
2.1.5.6	Az inaktív keresők az utolsó foglalkozás abbahagyása óta eltelt idő, korcsoport, iskolai végzettség és nemek szerint, 2011	www.ksh.hu
2.1.5.7	A foglalkoztatottak napi ingázás, nemek, korcsoport, családi állapot és iskolai végzettség szerint, 2011	www.ksh.hu
2.1.6	Nemzetiség, anyanyelv	www.ksh.hu
2.1.6.1	A népesség nemzetiség, korcsoport, legmagasabb befejezett iskolai végzettség és nemek szerint, 2011	www.ksh.hu
2.1.6.2	A népesség nemzetiség, gazdasági aktivitás és nemek szerint, 2011	www.ksh.hu
2.1.6.3	A hazai nemzetiségekhez tartozók állampolgárság és nemek szerint, 2011	www.ksh.hu
2.1.6.4	A népesség nemzetiségi hovatartozását befolyásoló tényezők, 2011	www.ksh.hu
2.1.7	Vallás	www.ksh.hu
2.1.7.1	A népesség vallás, felekezet és fontosabb demográfiai ismérvek szerint, 2011	www.ksh.hu
2.1.8	Egészségi állapot	www.ksh.hu
2.1.8.1	A fogyatékkal élők és a tartósan betegek, korcsoport és nemek szerint, 2011	www.ksh.hu
2.1.8.2	A fogyatékkal élők és a tartósan betegek, legmagasabb befejezett iskolai végzettség és nemek szerint, 2011	www.ksh.hu



2.1.8.3	A fogyatékossgal élők és a tartósan betegek, az akadályoztatás típusa és nemek szerint, 2011	www.ksh.hu
2.2	Háztartások, családok	www.ksh.hu
2.2.1	A háztartások száma és összetétele	www.ksh.hu
2.2.1.1	A háztartások háztartás-összetétel, a háztartástagok száma, a háztartásban élők száma és a száz háztartásra jutó személyek száma szerint, 2011	www.ksh.hu
2.2.1.2	Az egyedülállók főbb korcsoport, családi állapot, legmagasabb befejezett iskolai végzettség és gazdasági aktivitás szerint, nemenként, 2011	www.ksh.hu
2.2.2	A háztartások mérete, korösszetétele	www.ksh.hu
2.2.2.1	A háztartások háztartás-összetétel és a háztartásban élők korösszetétele szerint, 2011	www.ksh.hu
2.2.2.2	A háztartások háztartás-összetétel és a háztartásban élő időskorú személyek száma szerint, 2011	www.ksh.hu
2.2.2.3	A háztartások háztartás-összetétel és gazdasági aktivitási összetétel szerint, 2011	www.ksh.hu
2.2.2.4	A háztartások részletes gazdasági aktivitási összetétel szerint, háztartástípusonként, 2011	www.ksh.hu
2.2.2.5	A háztartások a háztartásfő neme, korcsoportja, családi állapota, legmagasabb befejezett iskolai végzettsége és gazdasági aktivitása szerint, háztartástípusonként, 2011	www.ksh.hu
2.2.2.6	A háztartások a lakás főbb jellemzői és lakáshasználati jogcím szerint, háztartástípusonként, 2011	www.ksh.hu
2.2.2.7	A háztartások a lakás főbb jellemzői, lakáshasználati jogcím és a háztartástagok száma szerint, 2011	www.ksh.hu
2.2.3	A családok száma és összetétele	www.ksh.hu
2.2.3.1	A családok családösszetétel, az összes, a 15 évesnél fiatalabb és az eltartott gyermekek száma szerint, 2011	www.ksh.hu
2.2.4	A családok mérete, a gyermekek száma	www.ksh.hu
2.2.4.1	A családok a férj (férfi élettárs) és a feleség (nő élettárs), valamint az apa és az anya korcsoportja szerint, családtípusonként, 2011	www.ksh.hu
2.2.4.2	A családok a férj (férfi élettárs) és a feleség (nő élettárs), valamint az apa és az anya legmagasabb befejezett iskolai végzettsége szerint, családtípusonként, 2011	www.ksh.hu
2.2.4.3	A családok a gyermekek száma, gazdasági aktivitás és családösszetétel szerint, 2011	www.ksh.hu
2.2.4.4	A családok a férj (férfi élettárs) és a feleség (nő élettárs), valamint az apa és az anya vallása szerint, családtípusonként, 2011	www.ksh.hu
2.3.	Lakásállomány	www.ksh.hu
2.3.1	A lakások száma	www.ksh.hu
2.3.1.1	A lakott lakások tulajdonjelleg, használati jogcím, szobaszám, építési év, komfortosság és lakás-alapterület szerint, 2011	www.ksh.hu
2.3.2	A lakások tulajdon és használati mód szerint	www.ksh.hu
2.3.2.1	A lakott lakások használati jogcím, szobaszám, komfortosság, lakás-alapterület és a lakók száma szerint, 2011	www.ksh.hu
2.3.3	A lakások mérete: alapterület, szobaszám	www.ksh.hu
2.3.3.1	A lakott lakások szobaszám, tulajdonjelleg, építési év, lakás-alapterület és a lakók száma szerint, 2011	www.ksh.hu
2.3.3.2	A lakott lakások szobaszám és konyhával való ellátottság, valamint tulajdonjelleg, komfortosság, fűtési mód és fűtőanyag szerint, 2011	www.ksh.hu
2.3.3.3	A lakott lakások szobaszám és konyhával való ellátottság, valamint a lakók száma, korösszetétele és lakás-alapterület szerint, 2011	www.ksh.hu

2.3.3.4	A lakott lakások építési év, tulajdonjellege, szobaszám, lakás-alapterület, felszereltség, fűtési mód és falazat szerint, 2011	www.ksh.hu
2.3.4	A lakások felszereltsége, komfortossága	www.ksh.hu
2.3.4.1	A lakott lakások fürdő- és főzőhelyiséggel való ellátottság, valamint tulajdonjellege, használati jogcím, szobaszám, építési év, lakás-alapterület és az épület lakásszáma szerint, 2011	www.ksh.hu
2.3.4.2	A lakott lakások felszereltsége valamint tulajdonjellege, szobaszám, építési év, lakás-alapterület és a lakók száma szerint, 2011	www.ksh.hu
2.3.4.3	A lakott lakások alapterület, valamint tulajdonjellege, használati jogcím, építési év, szobaszám, komfortosság és a lakók száma szerint, 2011	www.ksh.hu
2.3.4.4	A lakott lakások az épület nagysága, a lakás tulajdonjellege, használati jogcíme, szobaszáma, alapterülete és komfortossága szerint, 2011	www.ksh.hu
2.3.5	A lakások és lakóik, laksűrűség	www.ksh.hu
2.3.5.1	A lakott lakások a lakók száma, tulajdonjellege, használati jogcím, szobaszám, építési év, komfortosság és lakás-alapterület szerint, 2011	www.ksh.hu
2.3.5.2	A lakott lakások a lakók korösszetétele, tulajdonjellege, szobaszám, építési év, komfortosság, lakás-alapterület és a lakók száma szerint, 2011	www.ksh.hu
2.3.6	A lakások lakóövezeti jellege	www.ksh.hu
2.3.6.1	A lakott lakások a környezet lakóövezeti jellege, tulajdonjellege, szobaszám, építési év, komfortosság, lakás-alapterület és a lakók száma szerint, 2011	www.ksh.hu
2.3.7	A nem lakott lakások száma, jellemzői	www.ksh.hu
2.3.7.1	A nem lakott lakások tulajdonjellege, szobaszám, építési év, lakás-alapterület, komfortosság és felszereltség szerint, 2011	www.ksh.hu
2.3.8	Az épületek, lakóházak száma, jellemzői	www.ksh.hu
2.3.8.1	Az épületek magasság, rendeltetés és lakásaik száma szerint, 2011	www.ksh.hu
2.3.8.2	A lakóházak, a lakások és lakóik a lakóházak lakásszáma és magassága szerint, 2011	www.ksh.hu
2.3.8.3	A lakóházak, lakásaik és lakóik a lakóházak építési éve, lakásszáma és magassága szerint, 2011	www.ksh.hu

3. TELEPÜLÉSTÍPUSONKÉNTI ADATOK

3.1	A népesség száma és jellemzői	92	94	96	98
3.1.1	A népesség száma, népsűrűség	92	94	96	98
3.1.1.1	A népesség nemek és korév szerint, a nemek aránya, 2011	92	94	96	98
3.1.2	Kor és nemek szerinti megoszlás, előző lakóhelyek, állampolgárság	100	101	102	103
3.1.2.1	A népesség az előző lakóhely, korcsoport és nemek szerint, 2011	100	101	102	103
3.1.2.2	A népesség születési hely, korcsoport és nemek szerint, 2011	104	105	106	107
3.1.2.3	A népesség állampolgárság, korcsoport és nemek szerint, 2011	www.ksh.hu			

		Székesfehérvár	Dunaújváros	Többi város	Községek
3.1.3	Családi állapot, termékenység	108	109	110	111
3.1.3.1	A 15 éves és idősebb népesség családi állapot, korcsoport és nemek szerint, 2011	108	109	110	111
3.1.3.2	A 15 éves és idősebb élettársi kapcsolatban élő népesség családi állapot, korcsoport és nemek szerint, 2011	112	113	114	115
3.1.3.3	A 15 éves és idősebb nők az élve született gyermekek száma, korcsoport és családi állapot szerint, 2011				www.ksh.hu
3.1.4	Iskolázottság, nyelvtudás	116	117	118	119
3.1.4.1	A 7 éves és idősebb népesség iskolai végzettség, korcsoport és nemek szerint, 2011	116	117	118	119
3.1.4.2	A népesség nyelvismeret, korcsoport és nemek szerint, 2011	120	120	121	121
3.1.4.3	A 7 éves és idősebb népesség a legmagasabb befejezett iskolai végzettség, korcsoport és nemek szerint, 2011				www.ksh.hu
3.1.5	Gazdasági aktivitás	122	123	124	125
3.1.5.1	A népesség korcsoport, gazdasági aktivitás és nemek szerint, 2011	122	123	124	125
3.1.5.2	A népesség családi állapot, gazdasági aktivitás és nemek szerint, 2011				www.ksh.hu
3.1.5.3	A népesség iskolai végzettség, gazdasági aktivitás és nemek szerint, 2011				www.ksh.hu
3.1.5.4	A munkanélküliek az utolsó foglalkozás abbahagyása óta eltelt idő, korcsoport, iskolai végzettség és nemek szerint, 2011				www.ksh.hu
3.1.5.5	Az inaktív keresők az utolsó foglalkozás abbahagyása óta eltelt idő, korcsoport, iskolai végzettség és nemek szerint, 2011				www.ksh.hu
3.1.6	Nemzetiség, anyanyelv	126	126	127	127
3.1.6.1	A népesség a nemzetiségi hovatartozást befolyásoló tényezők szerint, 2011	126	126	127	127
3.1.7	Vallás	128	131	134	137
3.1.7.1	A népesség vallás, felekezet és fontosabb demográfiai ismérvek szerint, 2011	128	131	134	137
3.2	Háztartások, családok	140	141	142	143
3.2.1	A háztartások száma és összetétele	140	141	142	143
3.2.1.1	A háztartások háztartás-összetétel, a háztartástagok száma, korösszetétel, az időskorú személyek száma, és gazdasági aktivitási összetétel szerint, 2011	140	141	142	143
3.2.2	A háztartások mérete, korösszetétele				www.ksh.hu
3.2.2.1	A háztartások a lakás főbb jellemzői és lakáshasználati jogcím szerint, háztartástípusonként, 2011				www.ksh.hu
3.2.3	A családok száma és összetétele				www.ksh.hu
3.2.3.1	A családok családösszetétel, az összes, a 15 évesnél fiatalabb és az eltartott gyermekek száma szerint, 2011				www.ksh.hu



	Székesfehérvár	Dunaújváros	Többi város	Községek
3.3. Lakásállomány	144	145	146	147
3.3.1 A lakások száma	144	145	146	147
3.3.1.1 A lakott lakások tulajdonjelleg, komfortosság, használati jogcím, lakás- alapterület, felszereltség, fűtési mód és falazat szerint, 2011	144	145	146	147
3.3.2 A lakások tulajdon és használati mód szerint	148	150	152	154
3.3.2.1 A lakott lakások szobaszám, építési év, használati jogcím, lakás-alapterület, felszereltség, fűtési mód és falazat szerint, 2011	148	150	152	154
3.3.3 Az épületek, lakóházak száma, jellemzői				www.ksh.hu
3.3.3.1 A lakóházak, lakásaik és lakóik a lakóházak építési éve, lakásszáma és magassága szerint, 2011				www.ksh.hu
4. TELEPÜLÉSSOROS ADATOK				158
4.1. A népesség száma és jellemzői				158
4.1.1 A népesség száma, népsűrűség				158
4.1.1.1 A népesség számának alakulása, terület, népsűrűség				www.ksh.hu
4.1.1.2 A népességváltozás tényezői				161
4.1.2 Kor és nemek szerinti megoszlás				161
4.1.2.1 A népesség korcsoport és nemek szerint, 2011				164
4.1.2.2 A 18 évesnél fiatalabb népesség kor szerint, a kormegoszlás főbb mutatószámai, 2011				167
4.1.3 Családi állapot, termékenység				167
4.1.3.1 A 15 éves és idősebb népesség családi állapot szerint, 2011				www.ksh.hu
4.1.3.2 A 15 éves és idősebb nők az élve született gyermekek száma szerint, 2011				170
4.1.4 Iskolázottság, nyelvtudás				170
4.1.4.1 A 7 éves és idősebb népesség a legmagasabb befejezett iskolai végzettség szerint, 2011				www.ksh.hu
4.1.4.2 A népesség iskolai végzettség és nemek szerint, 2011				173
4.1.5 Gazdasági aktivitás				173
4.1.5.1 A népesség gazdasági aktivitás szerint, 2011				176
4.1.6 Nemzetiség, anyanyelv				176
4.1.6.1 A népesség nemzetiség szerint, 2011				182
4.1.7 Vallás				182
4.1.7.1 A népesség vallás, felekezet szerint, 2011				185
4.2 Háztartások, családok				185
4.2.1 A háztartások száma és összetétele				185
4.2.1.1 A háztartások és a családok főbb adatai				www.ksh.hu
4.2.1.2 A háztartások száma háztartás-összetétel szerint, 2011				www.ksh.hu



4.2.2	A háztartások mérete, korösszetétele	188
4.2.2.1	A háztartások a háztartásban élők száma és gazdasági aktivitási összetétel szerint, 2011	188
4.2.3	A családok száma és összetétele	194
4.2.3.1	A családok családösszetétel és a gyermekek száma szerint, 2011	194
4.2.3.2	A családok a 15 évesnél fiatalabb gyermekek száma és gazdasági aktivitási összetétel szerint, 2011	www.ksh.hu
4.3	Lakásállomány	197
4.3.1	A lakások száma	197
4.3.1.1	A lakóegységek rendeltetése és lakóik, 2011	197
4.3.2	A lakások tulajdon és használati mód szerint	200
4.3.2.1	A lakások és lakott üdülők szobaszám, tulajdonjelleg és használati jogcím szerint, 2011	200
4.3.2.2	A lakások és lakott üdülők építési év szerint, 2011	203
4.3.3	A lakások mérete: alapterület, szobaszám	206
4.3.3.1	A lakások és lakott üdülők alapterület szerint, 2011	206
4.3.4	A lakások felszereltsége, komfortossága	209
4.3.4.1	A lakások és lakott üdülők felszereltség szerint, 2011	209
4.3.4.2	A lakások és lakott üdülők komfortosság szerint, 2011	212
4.3.5	Az épületek, lakóházak száma, jellemzői	215
4.3.5.1	A lakóházak és üdülőépületek magassága és nagysága, 2011	215

1. Visszatekintő adatok

1.1 A népesség száma és jellemzői

1.1.1 A népesség száma, népsűrűség

1.1.1.1 A népesség számának alakulása, népsűrűség, népszaporodás

Év	Népesség	Népsűrűség, fő/km ^{2a)}	A népesség		Időszak	Tényleges szaporodás, ill. fogyás (-)	Átlagos évenkénti szaporodás, ill. fogyás (-) százalékban ^{b)}
			az 1870. évi	az előző			
			népszámlálás százalékában				
Jelenlévő népesség							
1870	205 320	47,1	100,0	–	–	–	–
1880	218 719	50,2	106,5	106,5	1870–1880	13 399	0,58
1890	231 548	53,1	112,8	105,9	1881–1890	12 829	0,57
1900 ^{c)}	245 510	56,3	118,6	105,2	1891–1900	11 981	0,51
1910	259 558	59,6	126,4	105,7	1901–1910	14 048	0,56
1920	271 682	62,3	132,3	104,7	1911–1920	12 124	0,46
1930	280 707	64,4	136,7	103,3	1921–1930	9 025	0,33
1941	295 683	67,8	144,0	105,3	1931–1941	14 976	0,52
1949	295 750	67,9	144,0	100,0	1941–1948	67	0,00
1960	357 897	82,1	174,3	121,0	1949–1959	62 147	1,75
1970	389 415	89,3	189,7	108,8	1960–1969	31 518	0,85
Állandó népesség							
1980	419 149	96,2	204,1	108,8	1970–1979	34 009	0,85
1990	420 508	96,5	204,8	100,3	1980–1989	1 359	0,03
2001	426 541	97,9	207,7	101,4	1990–2001	6 033	0,13
2011	418 622	96,0	203,9	98,1	2001–2011	–7 919	–0,17
Lakónépesség							
1980	420 317	96,4	204,7	107,4	1970–1979	29 045	0,72
1990	418 852	96,1	204,0	99,7	1980–1989	–1 465	–0,03
2001	434 317	99,6	211,5	103,7	1990–2001	15 465	0,33
2011	425 847	97,7	207,4	98,0	2001–2011	–8 470	–0,18

a) Terület: 4358,45 km²

b) Mértani átlag alapján.

c) Polgári népesség: 243 529 fő

1.1.1.2 A népességváltozás tényezői

Időszak	Élveszületés	Halálozás	Természetes szaporodás, ill. fogyás (-)	Vándorlási különbözlet	Tényleges szaporodás, ill. fogyás (-)	Lakónépesség az időszak végén
1980–1989	56 427	50 805	5 622	–7 087	–1 465	418 852
1990–2001	51 678	57 249	–5 571	21 036	15 465	434 317
2001–2011	42 464	55 286	–12 822	4 352	–8 470	425 847
Változás az időszak eleji népesség százalékában						
1980–1989	13,4	12,1	1,3	–1,7	–0,3	99,7
1990–2001	12,3	13,7	–1,3	5,0	3,7	103,7
2001–2011	9,8	12,7	–3,0	1,0	–2,0	98,0

1.1.2 Kor és nemek szerinti megoszlás, állampolgárság

1.1.2.1 A népesség korcsoport és nemek szerint

1.1.2.1 A népesség korcsoport és nemek szerint								
Korcsoport, éves	1980	1990	2001	2011	1980	1990	2001	2011
					megoszlás, százalék			
Férfi								
– 4	19 846	14 137	10 649	10 427	9,5	6,9	5,0	5,0
5– 9	16 897	14 718	13 419	10 593	8,1	7,1	6,3	5,1
10–14	15 181	19 501	14 563	10 713	7,3	9,5	6,8	5,2
15–19	14 812	16 876	15 218	13 326	7,1	8,2	7,2	6,4
20–24	18 001	14 416	20 000	14 119	8,6	7,0	9,4	6,8
25–29	19 630	13 773	18 206	13 865	9,4	6,7	8,6	6,7
30–34	15 588	17 154	15 666	17 473	7,5	8,3	7,4	8,4
35–39	14 228	18 281	13 725	18 753	6,8	8,9	6,4	9,1
40–44	12 825	14 366	15 990	15 816	6,1	7,0	7,5	7,6
45–49	13 839	12 862	18 038	13 126	6,6	6,2	8,5	6,3
50–54	12 799	11 266	14 317	14 490	6,1	5,5	6,7	7,0
55–59	11 047	11 640	11 408	16 500	5,3	5,6	5,4	8,0
60–64	5 342	10 036	9 317	12 794	2,6	4,9	4,4	6,2
65–69	7 773	7 775	8 715	9 140	3,7	3,8	4,1	4,4
70–74	5 638	3 304	6 820	6 593	2,7	1,6	3,2	3,2
75–79	3 397	3 676	4 206	4 933	1,6	1,8	2,0	2,4
80–84	1 539	1 755	1 514	2 885	0,7	0,9	0,7	1,4
85–	573	728	1 037	1 457	0,3	0,4	0,5	0,7
Együtt	208 955	206 264	212 808	207 003	100,0	100,0	100,0	100,0
Nő								
– 4	18 467	13 255	9 961	9 836	8,7	6,2	4,5	4,5
5– 9	16 071	14 042	12 700	10 110	7,6	6,6	5,7	4,6
10–14	14 581	18 166	13 599	9 967	6,9	8,5	6,1	4,6
15–19	12 892	15 103	14 247	12 516	6,1	7,1	6,4	5,7
20–24	16 506	13 315	17 209	12 280	7,8	6,3	7,8	5,6
25–29	18 030	12 771	16 180	12 411	8,5	6,0	7,3	5,7
30–34	14 379	16 528	14 680	16 498	6,8	7,8	6,6	7,5
35–39	14 072	17 282	12 938	17 300	6,7	8,1	5,8	7,9
40–44	13 691	13 997	15 869	15 131	6,5	6,6	7,2	6,9
45–49	14 070	13 431	17 829	12 751	6,7	6,3	8,0	5,8
50–54	13 093	12 978	14 928	15 129	6,2	6,1	6,7	6,9
55–59	12 174	13 117	12 972	17 761	5,8	6,2	5,9	8,1
60–64	6 407	11 858	12 619	15 096	3,0	5,6	5,7	6,9
65–69	9 827	10 199	12 050	11 848	4,6	4,8	5,4	5,4
70–74	7 624	4 888	10 079	10 796	3,6	2,3	4,6	4,9
75–79	5 400	6 190	7 544	9 135	2,6	2,9	3,4	4,2
80–84	2 831	3 554	3 228	6 154	1,3	1,7	1,5	2,8
85–	1 247	1 914	2 877	4 125	0,6	0,9	1,3	1,9
Együtt	211 362	212 588	221 509	218 844	100,0	100,0	100,0	100,0
Összesen								
– 4	38 313	27 392	20 610	20 263	9,1	6,5	4,7	4,8
5 – 9	32 968	28 760	26 119	20 703	7,8	6,9	6,0	4,9
10–14	29 762	37 667	28 162	20 680	7,1	9,0	6,5	4,9
15–19	27 704	31 979	29 465	25 842	6,6	7,6	6,8	6,1
20–24	34 507	27 731	37 209	26 399	8,2	6,6	8,6	6,2
25–29	37 660	26 544	34 386	26 276	9,0	6,3	7,9	6,2
30–34	29 967	33 682	30 346	33 971	7,1	8,0	7,0	8,0
35–39	28 300	35 563	26 663	36 053	6,7	8,5	6,1	8,5
40–44	26 516	28 363	31 859	30 947	6,3	6,8	7,3	7,3
45–49	27 909	26 293	35 867	25 877	6,6	6,3	8,3	6,1
50–54	25 892	24 244	29 245	29 619	6,2	5,8	6,7	7,0
55–59	23 221	24 757	24 380	34 261	5,5	5,9	5,6	8,0
60–64	11 749	21 894	21 936	27 890	2,8	5,2	5,1	6,5
65–69	17 600	17 974	20 765	20 988	4,2	4,3	4,8	4,9
70–74	13 262	8 192	16 899	17 389	3,2	2,0	3,9	4,1
75–79	8 797	9 866	11 750	14 068	2,1	2,4	2,7	3,3
80–84	4 370	5 309	4 742	9 039	1,0	1,3	1,1	2,1
85–	1 820	2 642	3 914	5 582	0,4	0,6	0,9	1,3
Összesen	420 317	418 852	434 317	425 847	100,0	100,0	100,0	100,0

1.1.2.2 A népesség állampolgárság és nemek szerint

Állampolgárság	Férfi	Nő	Összesen	Férfi	Nő	Összesen
				megoszlás, százalék		
1949						
Magyar	143 442	151 321	294 763	99,6	99,7	99,7
Nem magyar	450	421	871	0,3	0,3	0,3
Hontalan	73	37	110	0,1	0,0	0,0
Ismeretlen	4	2	6	0,0	0,0	0,0
Összesen	143 969	151 781	295 750	100,0	100,0	100,0
2001						
Magyar	210 979	219 800	430 779	99,1	99,2	99,2
Nem magyar	1 823	1 699	3 522	0,9	0,8	0,8
Hontalan	6	10	16	0,0	0,0	0,0
Összesen	212 808	221 509	434 317	100,0	100,0	100,0
2011						
Magyar	205 266	217 089	422 355	99,2	99,2	99,2
Nem magyar	1 733	1 751	3 484	0,8	0,8	0,8
Hontalan	4	4	8	0,0	0,0	0,0
Összesen	207 003	218 844	425 847	100,0	100,0	100,0



1.1.2.3 A népesség az állampolgárság országa és nemek szerint

1.1.2.3 A népesség az állampolgárság országa és nemek szerint						
Állampolgárság országa	Férfi	Nő	Összesen	Férfi	Nő	Összesen
				megoszlás, százalék		
2001						
Európa						
Magyarország	210 979	219 800	430 779	99,1	99,2	99,2
Románia	734	845	1 579	0,3	0,4	0,4
Ukrajna	95	152	247	0,0	0,1	0,1
Szerbia	236	182	418	0,1	0,1	0,1
Németország	81	111	192	0,0	0,1	0,0
Szlovákia	126	89	215	0,1	0,0	0,0
Oroszország	31	45	76	0,0	0,0	0,0
Lengyelország	39	48	87	0,0	0,0	0,0
Horvátország	6	3	9	0,0	0,0	0,0
Ausztria	14	3	17	0,0	0,0	0,0
Egyéb európai ország	120	71	191	0,1	0,0	0,0
Együtt	212 461	221 349	433 810	99,8	99,9	99,9
Ebből:						
EU-tagországok	212 049	220 939	432 988	99,6	99,7	99,7
Afrika	126	42	168	0,1	0,0	0,0
Amerika						
Egyesült Államok	17	6	23	0,0	0,0	0,0
Egyéb amerikai ország	27	10	37	0,0	0,0	0,0
Együtt	44	16	60	0,0	0,0	0,0
Ázsia						
Kína	20	17	37	0,0	0,0	0,0
Vietnám	7	–	7	0,0	–	0,0
Egyéb ázsiai ország	142	73	215	0,1	0,0	0,0
Együtt	169	90	259	0,1	0,0	0,1
Ausztrália és Óceánia	2	2	4	0,0	0,0	0,0
Hontalan	6	10	16	0,0	0,0	0,0
Összesen	212 808	221 509	434 317	100,0	100,0	100,0
2011						
Európa						
Magyarország	205 266	217 089	422 355	99,2	99,2	99,2
Románia	504	512	1 016	0,2	0,2	0,2
Ukrajna	143	193	336	0,1	0,1	0,1
Szerbia	101	101	202	0,0	0,0	0,0
Németország	133	168	301	0,1	0,1	0,1
Szlovákia	98	143	241	0,0	0,1	0,1
Oroszország	13	32	45	0,0	0,0	0,0
Lengyelország	30	44	74	0,0	0,0	0,0
Horvátország	5	4	9	0,0	0,0	0,0
Ausztria	40	22	62	0,0	0,0	0,0
Egyéb európai ország	282	191	473	0,1	0,1	0,1
Együtt	206 615	218 499	425 114	99,8	99,8	99,8
Ebből:						
EU-tagországok	206 289	218 122	424 411	99,7	99,7	99,7
Afrika	33	19	52	0,0	0,0	0,0
Amerika						
Egyesült Államok	70	66	136	0,0	0,0	0,0
Egyéb amerikai ország	33	33	66	0,0	0,0	0,0
Együtt	103	99	202	0,0	0,0	0,0
Ázsia						
Kína	52	36	88	0,0	0,0	0,0
Vietnám	3	–	3	0,0	–	0,0
Egyéb ázsiai ország	186	171	357	0,1	0,1	0,1
Együtt	241	207	448	0,1	0,1	0,1
Ausztrália és Óceánia	7	16	23	0,0	0,0	0,0
Hontalan	4	4	8	0,0	0,0	0,0
Összesen	207 003	218 844	425 847	100,0	100,0	100,0



1.1.3 Családi állapot, termékenység

1.1.3.1 A 15 éves és idősebb népesség családi állapot és korcsoport szerint

Korcsoport, éves	Nőtlen, hajadon	Házas	Özvegy	Elvált	Összesen	Nőtlen, hajadon	Házas	Özvegy	Elvált	Összesen
						megoszlás, százalék				
1960	52 617	178 196	23 910	3 423	258 146	20,4	69,0	9,3	1,3	100,0
1970	64 150	202 007	25 251	6 824	298 232	21,5	67,7	8,5	2,3	100,0
1980	57 091	219 999	28 919	13 265	319 274	17,9	68,9	9,1	4,2	100,0
1990										
15–19	30 394	1 555	4	26	31 979	95,0	4,9	0,0	0,1	100,0
20–24	14 754	12 411	29	537	27 731	53,2	44,8	0,1	1,9	100,0
25–29	5 687	19 190	83	1 584	26 544	21,4	72,3	0,3	6,0	100,0
30–34	3 889	26 514	257	3 022	33 682	11,5	78,7	0,8	9,0	100,0
35–39	2 750	28 434	511	3 868	35 563	7,7	80,0	1,4	10,9	100,0
40–44	1 537	22 802	786	3 238	28 363	5,4	80,4	2,8	11,4	100,0
45–49	1 187	21 077	1 256	2 773	26 293	4,5	80,2	4,8	10,5	100,0
50–54	929	19 206	1 957	2 152	24 244	3,8	79,2	8,1	8,9	100,0
55–59	738	18 840	3 174	2 005	24 757	3,0	76,1	12,8	8,1	100,0
60–64	758	15 467	4 384	1 285	21 894	3,5	70,6	20,0	5,9	100,0
65–69	638	11 053	5 469	814	17 974	3,5	61,5	30,4	4,5	100,0
70–74	346	4 121	3 434	291	8 192	4,2	50,3	41,9	3,6	100,0
75–79	395	3 710	5 492	269	9 866	4,0	37,6	55,7	2,7	100,0
80–84	264	1 312	3 638	95	5 309	5,0	24,7	68,5	1,8	100,0
85–	159	347	2 094	42	2 642	6,0	13,1	79,3	1,6	100,0
Összesen	64 425	206 039	32 568	22 001	325 033	19,8	63,4	10,0	6,8	100,0
2001										
15–19	29 252	206	1	6	29 465	99,3	0,7	0,0	0,0	100,0
20–24	31 823	5 003	6	377	37 209	85,5	13,4	0,0	1,0	100,0
25–29	17 019	15 417	61	1 889	34 386	49,5	44,8	0,2	5,5	100,0
30–34	6 968	19 905	177	3 296	30 346	23,0	65,6	0,6	10,9	100,0
35–39	3 834	18 631	322	3 876	26 663	14,4	69,9	1,2	14,5	100,0
40–44	3 259	22 739	839	5 022	31 859	10,2	71,4	2,6	15,8	100,0
45–49	2 558	25 872	1 663	5 774	35 867	7,1	72,1	4,6	16,1	100,0
50–54	1 436	21 455	2 253	4 101	29 245	4,9	73,4	7,7	14,0	100,0
55–59	965	17 436	3 066	2 913	24 380	4,0	71,5	12,6	11,9	100,0
60–64	772	14 669	4 459	2 036	21 936	3,5	66,9	20,3	9,3	100,0
65–69	584	12 775	5 969	1 437	20 765	2,8	61,5	28,7	6,9	100,0
70–74	514	8 789	6 632	964	16 899	3,0	52,0	39,2	5,7	100,0
75–79	428	4 551	6 250	521	11 750	3,6	38,7	53,2	4,4	100,0
80–84	201	1 277	3 115	149	4 742	4,2	26,9	65,7	3,1	100,0
85–	208	654	2 956	96	3 914	5,3	16,7	75,5	2,5	100,0
Összesen	99 821	189 379	37 769	32 457	359 426	27,8	52,7	10,5	9,0	100,0
2011										
15–19	25 807	32	–	3	25 842	99,9	0,1	–	0,0	100,0
20–24	25 566	763	4	66	26 399	96,8	2,9	0,0	0,3	100,0
25–29	20 950	4 848	13	465	26 276	79,7	18,5	0,0	1,8	100,0
30–34	17 415	14 325	56	2 175	33 971	51,3	42,2	0,2	6,4	100,0
35–39	11 671	19 346	193	4 843	36 053	32,4	53,7	0,5	13,4	100,0
40–44	5 989	18 345	455	6 158	30 947	19,4	59,3	1,5	19,9	100,0
45–49	3 438	15 854	838	5 747	25 877	13,3	61,3	3,2	22,2	100,0
50–54	2 832	18 648	1 748	6 391	29 619	9,6	63,0	5,9	21,6	100,0
55–59	2 148	22 106	3 467	6 540	34 261	6,3	64,5	10,1	19,1	100,0
60–64	1 248	17 809	4 570	4 263	27 890	4,5	63,9	16,4	15,3	100,0
65–69	684	12 688	5 075	2 541	20 988	3,3	60,5	24,2	12,1	100,0
70–74	507	8 993	6 381	1 508	17 389	2,9	51,7	36,7	8,7	100,0
75–79	317	5 790	6 985	976	14 068	2,3	41,2	49,7	6,9	100,0
80–84	235	2 677	5 632	495	9 039	2,6	29,6	62,3	5,5	100,0
85–	175	896	4 279	232	5 582	3,1	16,1	76,7	4,2	100,0
Összesen	118 982	163 120	39 696	42 403	364 201	32,7	44,8	10,9	11,6	100,0



1.1.3.2 A 15 éves és idősebb férfiak családi állapot és korcsoport szerint

Korcsoport, éves	Nőtlen	Házas	Özvegy	Elvált	Összesen	Nőtlen	Házas	Özvegy	Elvált	Összesen
						megoszlás, százalék				
1960	30 336	90 062	4 332	1 318	126 048	24,1	71,5	3,4	1,0	100,0
1970	38 879	101 813	4 345	2 724	147 761	26,3	68,9	2,9	1,8	100,0
1980	36 248	110 345	4 951	5 487	157 031	23,1	70,3	3,2	3,5	100,0
1990										
15-19	16 696	176	—	4	16 876	98,9	1,0	—	0,0	100,0
20-24	10 119	4 163	2	132	14 416	70,2	28,9	0,0	0,9	100,0
25-29	4 333	8 832	9	599	13 773	31,5	64,1	0,1	4,3	100,0
30-34	3 012	12 801	39	1 302	17 154	17,6	74,6	0,2	7,6	100,0
35-39	2 063	14 296	96	1 826	18 281	11,3	78,2	0,5	10,0	100,0
40-44	1 029	11 623	139	1 575	14 366	7,2	80,9	1,0	11,0	100,0
45-49	798	10 546	210	1 308	12 862	6,2	82,0	1,6	10,2	100,0
50-54	584	9 441	281	960	11 266	5,2	83,8	2,5	8,5	100,0
55-59	389	9 932	479	840	11 640	3,3	85,3	4,1	7,2	100,0
60-64	347	8 501	691	497	10 036	3,5	84,7	6,9	5,0	100,0
65-69	251	6 400	837	287	7 775	3,2	82,3	10,8	3,7	100,0
70-74	103	2 560	553	88	3 304	3,1	77,5	16,7	2,7	100,0
75-79	130	2 532	933	81	3 676	3,5	68,9	25,4	2,2	100,0
80-84	71	949	707	28	1 755	4,0	54,1	40,3	1,6	100,0
85-	28	271	419	10	728	3,8	37,2	57,6	1,4	100,0
Összesen	39 953	103 023	5 395	9 537	157 908	25,3	65,2	3,4	6,0	100,0
2001										
15-19	15 196	22	—	—	15 218	99,9	0,1	—	—	100,0
20-24	18 511	1 403	1	85	20 000	92,6	7,0	0,0	0,4	100,0
25-29	10 990	6 511	10	695	18 206	60,4	35,8	0,1	3,8	100,0
30-34	4 893	9 389	17	1 367	15 666	31,2	59,9	0,1	8,7	100,0
35-39	2 855	9 079	51	1 740	13 725	20,8	66,1	0,4	12,7	100,0
40-44	2 466	11 055	145	2 324	15 990	15,4	69,1	0,9	14,5	100,0
45-49	1 872	13 135	328	2 703	18 038	10,4	72,8	1,8	15,0	100,0
50-54	936	10 971	430	1 980	14 317	6,5	76,6	3,0	13,8	100,0
55-59	592	8 995	477	1 344	11 408	5,2	78,8	4,2	11,8	100,0
60-64	435	7 442	603	837	9 317	4,7	79,9	6,5	9,0	100,0
65-69	250	7 085	862	518	8 715	2,9	81,3	9,9	5,9	100,0
70-74	200	5 293	1 012	315	6 820	2,9	77,6	14,8	4,6	100,0
75-79	144	2 946	976	140	4 206	3,4	70,0	23,2	3,3	100,0
80-84	59	923	498	34	1 514	3,9	61,0	32,9	2,2	100,0
85-	62	496	466	13	1 037	6,0	47,8	44,9	1,3	100,0
Összesen	59 461	94 745	5 876	14 095	174 177	34,1	54,4	3,4	8,1	100,0
2011										
15-19	13 319	4	—	3	13 326	99,9	0,0	—	0,0	100,0
20-24	13 936	169	2	12	14 119	98,7	1,2	0,0	0,1	100,0
25-29	12 151	1 556	1	157	13 865	87,6	11,2	0,0	1,1	100,0
30-34	10 516	6 149	15	793	17 473	60,2	35,2	0,1	4,5	100,0
35-39	7 379	9 340	29	2 005	18 753	39,3	49,8	0,2	10,7	100,0
40-44	4 058	8 937	80	2 741	15 816	25,7	56,5	0,5	17,3	100,0
45-49	2 465	7 791	147	2 723	13 126	18,8	59,4	1,1	20,7	100,0
50-54	2 084	9 085	294	3 027	14 490	14,4	62,7	2,0	20,9	100,0
55-59	1 484	11 305	667	3 044	16 500	9,0	68,5	4,0	18,4	100,0
60-64	754	9 257	842	1 941	12 794	5,9	72,4	6,6	15,2	100,0
65-69	375	6 890	804	1 071	9 140	4,1	75,4	8,8	11,7	100,0
70-74	250	4 935	852	556	6 593	3,8	74,9	12,9	8,4	100,0
75-79	115	3 580	966	272	4 933	2,3	72,6	19,6	5,5	100,0
80-84	77	1 856	836	116	2 885	2,7	64,3	29,0	4,0	100,0
85-	43	682	693	39	1 457	3,0	46,8	47,6	2,7	100,0
Összesen	69 006	81 536	6 228	18 500	175 270	39,4	46,5	3,6	10,6	100,0

1.1.3.3 A 15 éves és idősebb nők családi állapot és korcsoport szerint

Korcsoport, éves	Hajadon	Házas	Özvegy	Elvált	Összesen	Hajadon	Házas	Özvegy	Elvált	Összesen
						megoszlás, százalék				
1960	22 281	88 134	19 578	2 105	132 098	16,9	66,7	14,8	1,6	100,0
1970	25 271	100 194	20 906	4 100	150 471	16,8	66,6	13,9	2,7	100,0
1980	20 843	109 654	23 968	7 778	162 243	12,8	67,6	14,8	4,8	100,0
1990										
15–19	13 698	1 379	4	22	15 103	90,7	9,1	0,0	0,1	100,0
20–24	4 635	8 248	27	405	13 315	34,8	61,9	0,2	3,0	100,0
25–29	1 354	10 358	74	985	12 771	10,6	81,1	0,6	7,7	100,0
30–34	877	13 713	218	1 720	16 528	5,3	83,0	1,3	10,4	100,0
35–39	687	14 138	415	2 042	17 282	4,0	81,8	2,4	11,8	100,0
40–44	508	11 179	647	1 663	13 997	3,6	79,9	4,6	11,9	100,0
45–49	389	10 531	1 046	1 465	13 431	2,9	78,4	7,8	10,9	100,0
50–54	345	9 765	1 676	1 192	12 978	2,7	75,2	12,9	9,2	100,0
55–59	349	8 908	2 695	1 165	13 117	2,7	67,9	20,5	8,9	100,0
60–64	411	6 966	3 693	788	11 858	3,5	58,7	31,1	6,6	100,0
65–69	387	4 653	4 632	527	10 199	3,8	45,6	45,4	5,2	100,0
70–74	243	1 561	2 881	203	4 888	5,0	31,9	58,9	4,2	100,0
75–79	265	1 178	4 559	188	6 190	4,3	19,0	73,7	3,0	100,0
80–84	193	363	2 931	67	3 554	5,4	10,2	82,5	1,9	100,0
85–	131	76	1 675	32	1 914	6,8	4,0	87,5	1,7	100,0
Összesen	24 472	103 016	27 173	12 464	167 125	14,6	61,6	16,3	7,5	100,0
2001										
15–19	14 056	184	1	6	14 247	98,7	1,3	0,0	0,0	100,0
20–24	13 312	3 600	5	292	17 209	77,4	20,9	0,0	1,7	100,0
25–29	6 029	8 906	51	1 194	16 180	37,3	55,0	0,3	7,4	100,0
30–34	2 075	10 516	160	1 929	14 680	14,1	71,6	1,1	13,1	100,0
35–39	979	9 552	271	2 136	12 938	7,6	73,8	2,1	16,5	100,0
40–44	793	11 684	694	2 698	15 869	5,0	73,6	4,4	17,0	100,0
45–49	686	12 737	1 335	3 071	17 829	3,8	71,4	7,5	17,2	100,0
50–54	500	10 484	1 823	2 121	14 928	3,3	70,2	12,2	14,2	100,0
55–59	373	8 441	2 589	1 569	12 972	2,9	65,1	20,0	12,1	100,0
60–64	337	7 227	3 856	1 199	12 619	2,7	57,3	30,6	9,5	100,0
65–69	334	5 690	5 107	919	12 050	2,8	47,2	42,4	7,6	100,0
70–74	314	3 496	5 620	649	10 079	3,1	34,7	55,8	6,4	100,0
75–79	284	1 605	5 274	381	7 544	3,8	21,3	69,9	5,1	100,0
80–84	142	354	2 617	115	3 228	4,4	11,0	81,1	3,6	100,0
85–	146	158	2 490	83	2 877	5,1	5,5	86,5	2,9	100,0
Összesen	40 360	94 634	31 893	18 362	185 249	21,8	51,1	17,2	9,9	100,0
2011										
15–19	12 488	28	–	–	12 516	99,8	0,2	–	–	100,0
20–24	11 630	594	2	54	12 280	94,7	4,8	0,0	0,4	100,0
25–29	8 799	3 292	12	308	12 411	70,9	26,5	0,1	2,5	100,0
30–34	6 899	8 176	41	1 382	16 498	41,8	49,6	0,2	8,4	100,0
35–39	4 292	10 006	164	2 838	17 300	24,8	57,8	0,9	16,4	100,0
40–44	1 931	9 408	375	3 417	15 131	12,8	62,2	2,5	22,6	100,0
45–49	973	8 063	691	3 024	12 751	7,6	63,2	5,4	23,7	100,0
50–54	748	9 563	1 454	3 364	15 129	4,9	63,2	9,6	22,2	100,0
55–59	664	10 801	2 800	3 496	17 761	3,7	60,8	15,8	19,7	100,0
60–64	494	8 552	3 728	2 322	15 096	3,3	56,7	24,7	15,4	100,0
65–69	309	5 798	4 271	1 470	11 848	2,6	48,9	36,0	12,4	100,0
70–74	257	4 058	5 529	952	10 796	2,4	37,6	51,2	8,8	100,0
75–79	202	2 210	6 019	704	9 135	2,2	24,2	65,9	7,7	100,0
80–84	158	821	4 796	379	6 154	2,6	13,3	77,9	6,2	100,0
85–	132	214	3 586	193	4 125	3,2	5,2	86,9	4,7	100,0
Összesen	49 976	81 584	33 468	23 903	188 931	26,5	43,2	17,7	12,7	100,0

1.1.3.4 A 15 éves és idősebb nők korcsoport és az élve született gyermekek száma szerint

Korcsoport, éves	0	1	2	3	4	5	6-9	10-	Összesen	Összes élve született gyermek	Száz nőre jutó élve született gyermek
1980											
15-19	11 529	1 177	175	11	-	-	-	-	12 892	1 560	12
20-24	6 537	5 984	3 488	414	68	12	2	1	16 506	14 558	88
25-29	3 018	5 037	8 075	1 550	238	60	46	6	18 030	27 450	152
30-34	1 389	2 972	7 442	1 932	379	145	105	15	14 379	26 773	186
35-39	1 150	3 031	6 827	2 066	586	187	198	27	14 072	27 814	198
40-44	1 062	3 312	6 163	1 928	655	239	279	53	13 691	27 793	203
45-49	1 167	3 068	5 961	2 341	806	317	357	53	14 070	29 866	212
50-54	1 482	2 536	4 750	2 403	991	438	429	64	13 093	29 093	222
55-59	1 587	2 176	3 755	2 344	1 129	551	553	79	12 174	28 683	236
60-	5 527	5 642	8 044	5 384	3 331	1 933	2 970	505	33 336	87 294	262
Összesen	34 448	34 935	54 680	20 373	8 183	3 882	4 939	803	162 243	300 884	185
1990											
15-19	14 219	775	102	7	-	-	-	-	15 103	1 000	7
20-24	6 668	4 485	1 889	235	29	6	3	-	13 315	9 132	69
25-29	2 171	3 880	5 409	1 044	197	39	31	-	12 771	19 019	149
30-34	1 368	3 256	8 763	2 458	453	137	91	2	16 528	31 281	189
35-39	1 176	2 925	9 465	2 788	614	192	110	12	17 282	34 510	200
40-44	933	2 549	7 281	2 299	570	183	157	25	13 997	28 550	204
45-49	921	2 843	6 570	2 076	604	192	209	16	13 431	27 217	203
50-54	887	3 139	5 918	1 861	641	232	256	44	12 978	26 574	205
55-59	924	2 871	5 667	2 233	774	291	315	42	13 117	28 114	214
60-	4 617	7 029	12 195	7 162	3 463	1 774	2 107	256	38 603	92 990	241
Összesen	33 884	33 752	63 259	22 163	7 345	3 046	3 279	397	167 125	298 387	179
2001											
15-19	13 815	381	43	7	1	-	-	-	14 247	492	3
20-24	13 247	2 906	841	180	30	4	1	-	17 209	5 274	31
25-29	6 449	5 129	3 493	874	164	48	23	-	16 180	15 778	98
30-34	2 099	3 952	6 155	1 883	407	103	77	4	14 680	24 598	168
35-39	1 044	2 543	6 211	2 306	537	183	108	6	12 938	25 739	199
40-44	1 061	2 795	8 007	2 911	720	203	158	14	15 869	32 665	206
45-49	1 141	2 966	9 578	3 081	675	230	141	17	17 829	36 319	204
50-54	946	2 670	7 896	2 464	582	197	151	22	14 928	30 420	204
55-59	901	2 780	6 425	2 025	498	162	162	19	12 972	25 831	199
60-	4 304	10 466	19 754	8 150	3 091	1 210	1 270	152	48 397	103 231	213
Összesen	45 007	36 588	68 403	23 881	6 705	2 340	2 091	234	185 249	300 347	162
2011											
15-19	12 292	199	22	3	-	-	-	-	12 516	252	2
20-24	10 682	1 168	323	83	14	8	2	-	12 280	2 171	18
25-29	7 833	2 873	1 233	349	83	25	15	-	12 411	6 940	56
30-34	5 285	5 553	4 050	1 232	243	91	42	2	16 498	19 078	116
35-39	2 829	5 193	6 130	2 363	508	188	86	3	17 300	28 119	163
40-44	1 427	3 681	6 395	2 627	668	188	137	8	15 131	28 956	191
45-49	929	2 551	6 045	2 323	582	179	132	10	12 751	25 830	203
50-54	1 007	2 688	7 621	2 787	669	191	155	11	15 129	31 092	206
55-59	1 057	3 008	9 617	3 055	670	216	127	11	17 761	36 132	203
60-	4 077	12 133	27 448	9 222	2 511	891	789	83	57 154	115 476	202
Összesen	47 418	39 047	68 884	24 044	5 948	1 977	1 485	128	188 931	294 046	156

1.1.4 Iskolázottság, nyelvtudás

1.1.4.1 A népesség iskolai végzettség és korcsoport szerint

Korcsoport, éves	1960	1970	1980	1990	2001	2011	1960	1970	1980	1990	2001	2011
a megfelelő korú népesség százalékában												
Általános iskola első évfolyamát sem végezte el												
10–11	..	116	101	168	73	75	..	0,9	0,8	1,2	0,6	0,9
12–14	..	105	78	205	71	80	..	0,5	0,5	0,9	0,4	0,6
15–19	..	179	149	207	168	56	..	0,5	0,5	0,6	0,6	0,2
20–24	..	181	162	196	197	89	..	0,6	0,5	0,7	0,5	0,3
25–29	..	195	153	202	203	118	..	0,7	0,4	0,8	0,6	0,4
30–34	..	315	140	213	176	129	..	1,1	0,5	0,6	0,6	0,4
35–39	..	243	147	194	180	123	..	0,8	0,5	0,5	0,7	0,3
40–44	..	219	196	178	194	133	..	0,8	0,7	0,6	0,6	0,4
45–49	..	238	171	192	166	139	..	0,9	0,6	0,7	0,5	0,5
50–54	..	206	172	220	139	158	..	1,5	0,7	0,9	0,5	0,5
55–59	..	538	153	188	122	148	..	2,5	0,7	0,8	0,5	0,4
60–64	..	714	111	206	137	107	..	3,8	0,9	0,9	0,6	0,4
65–69	..	436	321	160	116	97	..	2,8	1,8	0,9	0,6	0,5
70–74	..	390	382	114	99	131	..	3,6	2,9	1,4	0,6	0,8
75–	..	665	436	661	173	304	..	6,1	2,9	3,7	0,8	1,1
Összesen	6 812	4 740	2 872	3 304	2 214	1 887	2,4	1,4	0,8	0,9	0,6	0,5
Legalább általános iskola 8. évfolyam												
15–19	..	34 588	26 195	30 394	27 789	24 980	..	90,9	94,6	95,0	94,3	96,7
20–24	..	26 873	33 004	26 983	36 524	26 033	..	90,2	95,6	97,3	98,2	98,6
25–29	..	22 972	36 146	25 813	33 807	25 928	..	78,8	96,0	97,2	98,3	98,7
30–34	..	18 088	28 161	32 598	29 793	33 571	..	65,7	94,0	96,8	98,2	98,8
35–39	..	16 560	24 338	34 429	26 141	35 701	..	56,3	86,0	96,8	98,0	99,0
40–44	..	12 068	19 868	26 982	31 115	30 532	..	43,4	74,9	95,1	97,7	98,7
45–49	..	7 403	17 967	23 429	35 042	25 473	..	29,1	64,4	89,1	97,7	98,4
50–54	..	3 374	11 966	19 218	28 378	29 086	..	25,1	46,2	79,3	97,0	98,2
55–59	..	3 504	7 073	16 677	22 772	33 683	..	16,3	30,5	67,4	93,4	98,3
60–64	..	2 196	3 071	10 516	18 788	27 355	..	11,7	26,1	48,0	85,6	98,1
65–69	..	1 636	2 956	5 696	15 431	20 024	..	10,5	16,8	31,7	74,3	95,4
70–74	..	1 005	1 671	2 223	10 199	15 551	..	9,2	12,6	27,1	60,4	89,4
75–	..	1 009	1 649	2 975	7 272	20 076	..	9,2	11,0	16,7	35,6	70,0
Összesen	75 940	151 276	214 065	257 933	323 051	347 993	29,4	50,7	67,0	79,4	89,9	95,5
Legalább érettségi												
18–19	..	2 820	2 915	2 863	4 632	3 904	..	20,2	24,9	24,4	36,2	36,2
20–24	..	7 679	10 746	9 160	16 996	16 473	..	25,8	31,1	33,0	45,7	62,4
25–29	..	6 406	12 936	9 635	13 287	16 433	..	22,0	34,3	36,3	38,6	62,5
30–34	..	4 851	10 766	12 012	11 746	19 259	..	17,6	35,9	35,7	38,7	56,7
35–39	..	4 131	7 974	13 244	10 550	17 911	..	14,1	28,2	37,2	39,6	49,7
40–44	..	3 427	5 450	10 619	12 167	14 398	..	12,3	20,6	37,4	38,2	46,5
45–49	..	2 326	4 384	7 538	14 186	11 622	..	9,2	15,7	28,7	39,6	44,9
50–54	..	1 121	3 475	5 014	12 046	12 843	..	8,3	13,4	20,7	41,2	43,4
55–59	..	1 123	2 336	3 905	8 574	14 714	..	5,2	10,1	15,8	35,2	42,9
60–64	..	628	1 054	2 897	5 561	12 414	..	3,4	9,0	13,2	25,4	44,5
65–69	..	523	980	1 822	4 065	8 424	..	3,4	5,6	10,1	19,6	40,1
70–74	..	339	504	753	2 751	4 986	..	3,1	3,8	9,2	16,3	28,7
75–	..	328	542	894	2 263	5 663	..	3,0	3,6	5,0	11,1	19,7
Összesen	15 376	35 702	64 062	80 356	118 824	159 044	6,3	13,0	21,1	26,4	34,7	45,6
Egyetem, főiskola stb. oklevéllel												
25–29	..	1 714	3 432	3 109	4 283	5 849	..	5,9	9,1	11,7	12,5	22,3
30–34	..	1 182	2 736	4 008	3 652	7 991	..	4,3	9,1	11,9	12,0	23,5
35–39	..	1 321	2 299	4 385	3 701	7 400	..	4,5	8,1	12,3	13,9	20,5
40–44	..	960	1 381	3 351	4 186	5 201	..	3,5	5,2	11,8	13,1	16,8
45–49	..	621	1 373	2 646	4 650	4 378	..	2,4	4,9	10,1	13,0	16,9
50–54	..	340	928	1 638	3 573	4 524	..	2,5	3,6	6,8	12,2	15,3
55–59	..	403	596	1 507	2 873	5 049	..	1,9	2,6	6,1	11,8	14,7
60–64	..	261	288	1 061	1 690	3 859	..	1,4	2,5	4,8	7,7	13,8
65–69	..	196	309	672	1 332	2 905	..	1,3	1,8	3,7	6,4	13,8
70–74	..	121	187	298	932	1 590	..	1,1	1,4	3,6	5,5	9,1
75–	..	126	161	435	677	2 008	..	1,2	1,1	2,4	3,3	7,0
Összesen	3 614	7 245	13 690	23 110	31 549	50 754	1,8	3,1	5,3	8,7	10,8	16,3



1.1.4.2 A népesség nyelvismeret és nemek szerint

A beszélt nyelv	1960		1990		2001		2011	
	összesen	ebből: anyanyelvén kívül beszéli	összesen	ebből: anyanyelvén kívül beszéli	összesen	ebből: anyanyelvén kívül beszéli	összesen	ebből: anyanyelvén kívül beszéli
Férfi								
Magyar	176 676	1 067	206 020	1 234	212 333	1 285	206 460	774
Angol	2 430	2 426	18 469	17 507	29 546	25 232
Arab	47	36	125	59	118	55
Cigány (romani, beás)	435	153	990	250	1 511	463	1 823	589
Eszperantó	30	30	46	42	89	74
Francia	448	445	1 341	1 248	1 235	1 030
Holland	7	7	130	123	150	90
Horvát	432	378	146	113	336	202	280	199
Japán	5	5	47	39	102	66
Kínai	3	3	54	32	90	22
Latin	97	97	275	271	181	166
Lengyel	151	118	245	193	218	139
Német	6 805	6 288	7 172	6 878	20 380	19 003	20 200	17 042
Olasz	131	130	718	689	941	766
Orosz	2 298	2 262	3 337	3 152	2 558	2 160
Román	1 008	975	707	679	1 803	1 634	2 204	1 687
Spanyol	100	58	247	213	506	400
Szerb	428	396	189	175	442	291	426	274
Szlovák	908	881	345	302	427	360	307	196
Ukrán	23	14	184	97	260	134
Népesség	177 194	10 489	206 264	13 036	212 808	36 944	207 003	40 926
Nő								
Magyar	179 992	1 142	212 303	1 609	221 249	1 443	218 335	863
Angol	2 179	2 176	18 831	17 855	29 943	25 482
Arab	14	13	47	32	73	42
Cigány (romani, beás)	506	171	996	258	1 283	313	1 516	461
Eszperantó	30	30	104	101	232	198
Francia	663	660	2 485	2 358	2 154	1 861
Holland	17	17	155	154	171	122
Horvát	315	256	166	114	310	210	220	141
Japán	2	2	30	26	84	49
Kínai	1	..	61	36	65	16
Latin	54	54	436	423	270	233
Lengyel	154	87	194	103	208	92
Német	6 592	5 901	7 287	6 783	22 217	20 657	22 425	18 794
Olasz	175	172	1 181	1 117	1 595	1 372
Orosz	2 916	2 783	3 784	3 504	2 984	2 426
Román	459	444	604	574	1 887	1 719	2 431	1 888
Spanyol	75	69	375	342	863	703
Szerb	248	224	185	162	362	262	357	217
Szlovák	781	719	466	384	394	336	391	240
Ukrán	55	28	273	142	370	167
Népesség	180 703	8 977	212 588	13 624	221 509	39 191	218 844	42 783



1.1.4.2 A népesség nyelvismeret és nemek szerint (folytatás)

A beszélt nyelv	1960		1990		2001		2011	
	összesen	ebből: anyanyelvén kívül beszéli	összesen	ebből: anyanyelvén kívül beszéli	összesen	ebből: anyanyelvén kívül beszéli	összesen	ebből: anyanyelvén kívül beszéli
Összesen								
Magyar	356 668	2 209	418 323	2 843	433 582	2 728	424 795	1 637
Angol	417	412	4 609	4 602	37 300	35 362	59 489	50 714
Arab	61	49	172	91	191	97
Cigány (romani, beás)	941	324	1 986	508	2 794	776	3 339	1 050
Eszperantó	60	60	150	143	321	272
Francia	598	593	1 111	1 105	3 826	3 606	3 389	2 891
Holland	24	24	285	277	321	212
Horvát	747	634	312	227	646	412	500	340
Japán	7	7	77	65	186	115
Kínai	4	3	115	68	155	38
Latin	151	151	711	694	451	399
Lengyel	305	205	439	296	426	231
Német	13 397	12 189	14 459	13 661	42 597	39 660	42 625	35 836
Olasz	170	168	306	302	1 899	1 806	2 536	2 138
Orosz	1 775	1 676	5 214	5 045	7 121	6 656	5 542	4 586
Román	1 467	1 419	1 311	1 253	3 690	3 353	4 635	3 575
Spanyol	20	18	175	127	622	555	1 369	1 103
Szerb	676	620	374	337	804	553	783	491
Szlovák	1 689	1 600	811	686	821	696	698	436
Ukrán	78	42	457	239	630	301
Népesség	357 897	19 466	418 852	26 660	434 317	76 135	425 847	83 709

1.1.5 Gazdasági aktivitás

1.1.5.1 A népesség gazdasági aktivitás és nemek szerint

Gazdasági aktivitás	1941	1949	1960	1970	1980	1990	2001	2011
Férfi								
Foglalkoztatott	99 352	92 979	112 644	114 465	117 718	108 452	98 757	97 933
Munkanélküli	2 733	8 185	12 229
Inaktív kereső	3 434	3 709	6 309	20 887	30 152	35 281	45 808	43 637
Eltartott	45 702	47 281	58 241	60 311	61 085	59 798	60 058	53 204
Együtt	148 488	143 969	177 194	195 663	208 955	206 264	212 808	207 003
Nő								
Foglalkoztatott	28 784	33 515	48 362	72 231	87 101	83 319	76 676	79 634
Munkanélküli	1 464	5 423	11 464
Inaktív kereső	2 058	3 001	4 920	23 569	44 900	59 050	78 125	75 798
Eltartott	116 353	115 265	127 421	99 809	79 361	68 755	61 285	51 948
Együtt	147 195	151 781	180 703	195 609	211 362	212 588	221 509	218 844
Összesen								
Foglalkoztatott	128 136	126 494	161 006	186 696	204 819	191 771	175 433	177 567
Munkanélküli	4 197	13 608	23 693
Inaktív kereső	5 492	6 710	11 229	44 456	75 052	94 331	123 933	119 435
Eltartott	162 055	162 546	185 662	160 120	140 446	128 553	121 343	105 152
Összesen	295 683	295 750	357 897	391 272	420 317	418 852	434 317	425 847
Megoszlás, százalék								
Férfi								
Foglalkoztatott	66,9	64,6	63,6	58,5	56,3	52,6	46,4	47,3
Munkanélküli	1,3	3,8	5,9
Inaktív kereső	2,3	2,6	3,6	10,7	14,4	17,1	21,5	21,1
Eltartott	30,8	32,8	32,9	30,8	29,2	29,0	28,2	25,7
Együtt	100,0	100,0	100,0	100,0	100,0	100,0	100,0	100,0
Nő								
Foglalkoztatott	19,6	22,1	26,8	36,9	41,2	39,2	34,6	36,4
Munkanélküli	0,7	2,4	5,2
Inaktív kereső	1,4	2,0	2,7	12,0	21,2	27,8	35,3	34,6
Eltartott	79,0	75,9	70,5	51,0	37,5	32,3	27,7	23,7
Együtt	100,0	100,0	100,0	100,0	100,0	100,0	100,0	100,0
Összesen								
Foglalkoztatott	43,3	42,8	45,0	47,7	48,7	45,8	40,4	41,7
Munkanélküli	1,0	3,1	5,6
Inaktív kereső	1,9	2,3	3,1	11,4	17,9	22,5	28,5	28,0
Eltartott	54,8	55,0	51,9	40,9	33,4	30,7	27,9	24,7
Összesen	100,0	100,0	100,0	100,0	100,0	100,0	100,0	100,0

1.1.5.2 A népesség nemek, korcsoport és gazdasági aktivitás szerint

Korcsoport, éves	1990			2001			2011		
	férfi	nő	összesen	férfi	nő	összesen	férfi	nő	összesen
Foglalkoztatott									
-14	56	149	205	–	–	–	–	–	–
15–19	6 588	5 686	12 274	1 919	1 465	3 384	579	370	949
20–24	13 010	8 035	21 045	13 091	8 948	22 039	7 062	5 111	12 173
25–29	13 135	7 980	21 115	15 015	9 271	24 286	11 048	7 776	18 824
30–34	16 355	12 880	29 235	13 259	9 125	22 384	14 982	10 257	25 239
35–39	17 412	14 854	32 266	11 405	9 342	20 747	16 080	11 973	28 053
40–44	13 451	12 258	25 709	12 928	12 162	25 090	13 128	11 744	24 872
45–49	11 723	11 283	23 006	13 922	13 490	27 412	10 305	9 921	20 226
50–54	9 259	9 193	18 452	10 143	9 870	20 013	10 829	11 156	21 985
55–59	7 034	701	7 735	5 850	2 178	8 028	10 300	8 762	19 062
60–64	269	197	466	753	510	1 263	2 408	1 771	4 179
65–69	91	78	169	259	180	439	824	568	1 392
70–74	33	15	48	99	61	160	271	150	421
75–79	26	9	35	43	18	61	72	55	127
80–84	7	1	8	11	7	18	25	18	43
85–	3	–	3	60	49	109	20	2	22
Együtt	108 452	83 319	191 771	98 757	76 676	175 433	97 933	79 634	177 567
Munkanélküli									
-14	40	53	93	–	–	–	–	–	–
15–19	499	434	933	498	366	864	215	161	376
20–24	405	207	612	1 604	910	2 514	1 552	1 472	3 024
25–29	312	155	467	1 270	722	1 992	1 626	1 378	3 004
30–34	420	194	614	919	677	1 596	1 494	1 424	2 918
35–39	339	143	482	874	611	1 485	1 526	1 673	3 199
40–44	278	133	411	968	700	1 668	1 402	1 443	2 845
45–49	215	93	308	994	737	1 731	1 291	1 172	2 463
50–54	152	52	204	626	562	1 188	1 415	1 318	2 733
55–59	73	–	73	379	106	485	1 454	1 226	2 680
60–64	–	–	–	36	22	58	211	174	385
65–69	–	–	–	9	8	17	29	14	43
70–74	–	–	–	–	1	1	10	4	14
75–79	–	–	–	1	1	2	2	2	4
80–84	–	–	–	4	–	4	1	2	3
85–	–	–	–	3	–	3	1	1	2
Együtt	2 733	1 464	4 197	8 185	5 423	13 608	12 229	11 464	23 693
Inaktív kereső									
-14	1	–	1	13	18	31	–	–	–
15–19	41	628	669	137	457	594	75	178	253
20–24	95	4 138	4 233	642	3 131	3 773	288	1 186	1 474
25–29	150	3 794	3 944	858	5 039	5 897	331	2 566	2 897
30–34	265	2 337	2 602	882	3 826	4 708	440	4 150	4 590
35–39	417	1 258	1 675	931	2 116	3 047	619	2 929	3 548
40–44	550	765	1 315	1 527	1 939	3 466	844	1 223	2 067
45–49	841	956	1 797	2 583	2 389	4 972	1 088	1 020	2 108
50–54	1 782	2 250	4 032	3 220	3 453	6 673	1 863	1 875	3 738
55–59	4 479	10 775	15 254	4 901	10 172	15 073	4 290	6 882	11 172
60–64	9 714	9 604	19 318	8 447	11 683	20 130	10 059	12 858	22 917
65–69	7 645	8 269	15 914	8 414	11 418	19 832	8 282	11 138	19 420
70–74	3 250	4 085	7 335	6 688	9 529	16 217	6 310	10 571	16 881
75–79	3 616	5 321	8 937	4 123	7 128	11 251	4 858	9 016	13 874
80–84	1 725	3 158	4 883	1 488	3 103	4 591	2 858	6 104	8 962
85–	710	1 712	2 422	954	2 724	3 678	1 432	4 102	5 534
Együtt	35 281	59 050	94 331	45 808	78 125	123 933	43 637	75 798	119 435

1.1.5.2 A népesség nemek, korcsoport és gazdasági aktivitás szerint (folytatás)

Korcsoport, éves	1990			2001			2011		
	férfi	nő	összesen	férfi	nő	összesen	férfi	nő	összesen
Eltartott									
-14	48 259	45 261	93 520	38 618	36 242	74 860	31 733	29 913	61 646
15-19	9 748	8 355	18 103	12 664	11 959	24 623	12 457	11 807	24 264
20-24	906	935	1 841	4 663	4 220	8 883	5 217	4 511	9 728
25-29	176	842	1 018	1 063	1 148	2 211	860	691	1 551
30-34	114	1 117	1 231	606	1 052	1 658	557	667	1 224
35-39	113	1 027	1 140	515	869	1 384	528	725	1 253
40-44	87	841	928	567	1 068	1 635	442	721	1 163
45-49	83	1 099	1 182	539	1 213	1 752	442	638	1 080
50-54	73	1 483	1 556	328	1 043	1 371	383	780	1 163
55-59	54	1 641	1 695	278	516	794	456	891	1 347
60-64	53	2 057	2 110	81	404	485	116	293	409
65-69	39	1 852	1 891	33	444	477	5	128	133
70-74	21	788	809	33	488	521	2	71	73
75-79	34	860	894	39	397	436	1	62	63
80-84	23	395	418	11	118	129	1	30	31
85-	15	202	217	20	104	124	4	20	24
Együtt	59 798	68 755	128 553	60 058	61 285	121 343	53 204	51 948	105 152
Összesen									
-14	48 356	45 463	93 819	38 631	36 260	74 891	31 733	29 913	61 646
15-19	16 876	15 103	31 979	15 218	14 247	29 465	13 326	12 516	25 842
20-24	14 416	13 315	27 731	20 000	17 209	37 209	14 119	12 280	26 399
25-29	13 773	12 771	26 544	18 206	16 180	34 386	13 865	12 411	26 276
30-34	17 154	16 528	33 682	15 666	14 680	30 346	17 473	16 498	33 971
35-39	18 281	17 282	35 563	13 725	12 938	26 663	18 753	17 300	36 053
40-44	14 366	13 997	28 363	15 990	15 869	31 859	15 816	15 131	30 947
45-49	12 862	13 431	26 293	18 038	17 829	35 867	13 126	12 751	25 877
50-54	11 266	12 978	24 244	14 317	14 928	29 245	14 490	15 129	29 619
55-59	11 640	13 117	24 757	11 408	12 972	24 380	16 500	17 761	34 261
60-64	10 036	11 858	21 894	9 317	12 619	21 936	12 794	15 096	27 890
65-69	7 775	10 199	17 974	8 715	12 050	20 765	9 140	11 848	20 988
70-74	3 304	4 888	8 192	6 820	10 079	16 899	6 593	10 796	17 389
75-79	3 676	6 190	9 866	4 206	7 544	11 750	4 933	9 135	14 068
80-84	1 755	3 554	5 309	1 514	3 228	4 742	2 885	6 154	9 039
85-	728	1 914	2 642	1 037	2 877	3 914	1 457	4 125	5 582
Összesen	206 264	212 588	418 852	212 808	221 509	434 317	207 003	218 844	425 847

1.1.6 Nemzetiség, anyanyelv

1.1.6.1 A népesség anyanyelv, nemzetiség és nemek szerint

Anyanyelv, nemzetiség	Anyanyelv						Nemzetiség			
	1930	1970	1980	1990	2001	2011	1980	1990	2001	2011
Férfi										
Magyar	129 375	194 294	207 665	204 786	198 402	173 511	208 104	204 227	196 930	172 332
Hazai nemzetiségek										
Bolgár	39	10	8	37	10	29
Cigány (romani, beás)	52	313	334	740	985	1 132	107	1 261	2 058	3 435
Görög	–	138	141	117	155	184
Horvát	170	51	68	33	32	52	35	14	38	147
Lengyel	14	33	46	55	47	103
Német	10 717	160	202	294	410	453	68	287	1 062	2 712
Örmény	–	2	5	10	15	52
Román	15	25	16	28	91	149	14	69	87	291
Ruszin	7	14	16	11	59
Szerb	53	65	21	14	38	44	12	14	41	140
Szlovák	305	43	17	43	55	40	11	30	76	124
Szlovén	3	10	14	3	15	7	5	2	16	24
Ukrán	9	82	54	78	87
Hazai nemzetiségek együtt	1 922	2 166	3 694	7 387
Arab	11	26	39	21	65
Kínai	–	–	13	39	16	55
Orosz	36	34	88	19	67
Vietnami	–	5	5	1	15
Egyéb	..	702	618	84	524	354	599	360	469	478
Nem kívánt válaszolni, nincs válasz	–	–	–	–	12 939	32 561	–	–	13 469	32 744
Összesen	215 787	208 763	218 313	213 143
Népesség	140 852	195 663	208 955	206 264	212 808	207 003	208 955	206 264	212 808	207 003
Nő										
Magyar	128 013	194 094	209 822	210 694	207 923	185 467	210 309	210 276	207 054	184 650
Hazai nemzetiségek										
Bolgár	3	7	11	35	6	37
Cigány (romani, beás)	46	341	364	738	891	965	122	1 236	1 697	2 842
Görög	1	156	155	126	169	187
Horvát	171	24	44	52	29	54	24	15	27	161
Lengyel	10	67	71	94	75	130
Német	11 148	292	362	504	597	590	150	414	1 085	2 707
Örmény	–	–	8	7	8	35
Román	11	14	12	30	77	153	16	72	75	350
Ruszin	7	32	16	26	35
Szerb	34	41	15	23	25	40	13	22	28	115
Szlovák	345	69	40	82	41	56	37	56	57	144
Szlovén	7	7	2	4	26	15	2	4	29	21
Ukrán	27	117	104	117	130
Hazai nemzetiségek együtt	2 080	2 255	3 399	6 894
Arab	1	7	11	8	22
Kínai	–	1	19	26	13	32
Orosz	133	84	198	55	151
Vietnami	–	–	2	–	2
Egyéb	..	727	701	69	399	283	689	493	380	388
Nem kívánt válaszolni, nincs válasz	–	–	–	–	12 065	32 388	–	–	12 456	32 597
Összesen	224 657	220 630	226 764	224 736
Népesség	139 855	195 609	211 362	212 588	221 509	218 844	211 362	212 588	221 509	218 844

1.1.6.1 A népesség anyanyelv, nemzetiség és nemek szerint (folytatás)

Anyanyelv, nemzetiség	Anyanyelv						Nemzetiség			
	1930	1970	1980	1990	2001	2011	1980	1990	2001	2011
	Összesen									
Magyar	257 388	388 388	417 487	415 480	406 325	358 978	418 413	414 503	403 984	356 982
Hazai nemzetiségek										
Bolgár	42	17	19	72	16	66
Cigány (romani, beás)	98	654	698	1 478	1 876	2 097	229	2 497	3 755	6 277
Görög	1	294	296	243	324	371
Horvát	341	75	112	85	61	106	59	29	65	308
Lengyel	24	100	117	149	122	233
Német	21 865	452	564	798	1 007	1 043	218	701	2 147	5 419
Örmény	2	13	17	23	87
Román	26	39	28	58	168	302	30	141	162	641
Ruszin	14	46	32	37	94
Szerb	87	106	36	37	63	84	25	36	69	255
Szlovák	650	112	57	125	96	96	48	86	133	268
Szlovén	10	17	16	7	41	22	7	6	45	45
Ukrán	36	199	158	195	217
Hazai nemzetiségek együtt	4 002	4 421	7 093	14 281
Arab	12	33	50	29	87
Kínai	1	32	65	29	87
Orosz	169	118	286	74	218
Vietnami	5	7	1	17
Egyéb	..	1 429	1 319	153	923	637	1 288	853	849	866
Nem kívánt válaszolni, nincs válasz	25 004	64 949	25 925	65 341
Összesen	440 444	429 393	445 077	437 879
Népesség	280 707	391 272	420 317	418 852	434 317	425 847	420 317	418 852	434 317	425 847

1.1.6.2 A népesség nemzetiség, anyanyelv, családi, baráti közösségben használt nyelv és kulturális kötődés szerint

Nemzetiség, nyelv	Nemzetiség	Anyanyelv	Családi, baráti közösségben használt nyelv	Kulturális kötődés	Nemzetiséghez tartozó
2001					
Magyar	403 984	406 325	407 130	401 497	408 781
Hazai nemzetiségek					
Bolgár	16	19	11	27	39
Cigány (romani, beás)	3 755	1 876	2 041	3 074	4 317
Görög	324	296	313	458	477
Horvát	65	61	61	106	157
Lengyel	122	117	128	176	220
Német	2 147	1 007	1 851	3 806	5 103
Örmény	23	13	14	27	37
Román	162	168	205	203	350
Ruszin	37	46	38	48	62
Szerb	69	63	71	110	156
Szlovák	133	96	113	194	278
Szlovén	45	41	42	62	76
Ukrán	195	199	166	191	301
Hazai nemzetiségek együtt	7 093	4 002	5 054	8 482	11 573
Arab	29	33	28	44	61
Kínai	29	32	28	42	51
Orosz	74	118	145	88	200
Vietnami	1	5	1	2	6
Egyéb	849	923	1 531	1 277	2 102
Nem kívánt válaszolni, nincs válasz	25 925	25 004	25 653	28 450	24 214
Összesen	437 984	436 442	439 570	439 882	446 988
Népesség	434 317	434 317	434 317	434 317	434 317
2011					
Magyar	356 982	358 978	358 120	..	362 227
Hazai nemzetiségek					
Bolgár	66	72	59	..	157
Cigány (romani, beás)	6 277	2 097	2 510	..	6 497
Görög	371	243	300	..	421
Horvát	308	106	125	..	353
Lengyel	233	149	182	..	305
Német	5 419	1 043	3 108	..	7 252
Örmény	87	17	14	..	96
Román	641	302	441	..	974
Ruszin	94	32	34	..	108
Szerb	255	84	127	..	325
Szlovák	268	96	119	..	329
Szlovén	45	22	28	..	57
Ukrán	217	158	118	..	262
Hazai nemzetiségek együtt	14 281	4 421	7 165	..	17 136
Arab	87	50	61	..	117
Kínai	87	65	76	..	101
Orosz	218	286	388	..	501
Vietnami	17	7	10	..	25
Egyéb	866	637	2 697	..	3 080
Nem kívánt válaszolni, nincs válasz	65 341	64 949	66 807	..	62 893
Összesen	437 879	429 393	435 324	..	446 080
Népesség	425 847	425 847	425 847	..	425 847

1.1.7 Vallás

1.1.7.1 A népesség vallás, felekezete és nemek szerint

Vallás	1930	1949	2001	2011
Férfi				
Katolikus	98 949	105 728	106 976	69 595
Ebből: római katolikus	98 675	105 280	105 918	68 969
görög katolikus	274	448	1 055	595
Ortodox keresztény	207	274	200	175
Református	33 470	33 139	31 527	21 157
Evangélikus	5 466	5 166	4 583	3 217
Izraelita	2 598	267	94	88
Más vallási közösséghez, felekezethez tartozó	136	211	1 349	2 544
Vallási közösséghez, felekezethez nem tartozó	26	57	41 836	47 542
Nem kívánt válaszolni, nincs válasz	–	–	26 243	62 685
Összesen	140 852	144 842	212 808	207 003
Nő				
Katolikus	98 835	112 045	120 494	82 639
Ebből: római katolikus	98 650	111 620	119 288	81 914
görög katolikus	185	425	1 202	697
Ortodox keresztény	120	266	248	243
Református	32 395	34 365	35 269	24 997
Evangélikus	5 500	5 509	5 410	3 926
Izraelita	2 866	232	91	60
Más vallási közösséghez, felekezethez tartozó	113	265	1 691	2 832
Vallási közösséghez, felekezethez nem tartozó	26	42	34 588	41 860
Nem kívánt válaszolni, nincs válasz	–	–	23 718	62 287
Összesen	139 855	152 724	221 509	218 844
Összesen				
Katolikus	197 784	217 773	227 470	152 234
Ebből: római katolikus	197 325	216 900	225 206	150 883
görög katolikus	459	873	2 257	1 292
Ortodox keresztény	327	540	448	418
Református	65 865	67 504	66 796	46 154
Evangélikus	10 966	10 675	9 993	7 143
Izraelita	5 464	499	185	148
Más vallási közösséghez, felekezethez tartozó	249	476	3 040	5 376
Vallási közösséghez, felekezethez nem tartozó	52	99	76 424	89 402
Nem kívánt válaszolni, nincs válasz	–	–	49 961	124 972
Összesen	280 707	297 566	434 317	425 847

1.2 Háztartások, családok

1.2.1 A háztartások száma és összetétele

1.2.1.1 A háztartások főbb adatai

Év	Magánháztartások száma	Magánháztartásban élő összesen	Száz háztartásra jutó személy	Száz háztartásra jutó foglalkoztatott	Száz foglalkoztatottra jutó inaktív kereső és eltartott	Intézeti háztartásban élők
1970	117 681	375 999	320	152	110	15 273
1980	138 158	407 789	295	145	103	12 528
1990	149 656	409 896	274	127	114	8 956
2001	157 004	419 922	267	109	138	14 258
2011	168 444	414 397	246	104	123	11 158

1.2.1.2 A háztartások és a háztartásban élők száma háztartás-összetétel szerint

Háztartás-összetétel	Háztartás					Háztartásban élő				
	1970	1980	1990	2001	2011	1970	1980	1990	2001	2011
Egy családból álló háztartás										
Házaspár és életjátszói kapcsolat együtt	84 848	94 943	94 912	94 945	92 108	294190	314441	307432	302450	287 162
Egy szülő gyermekkel	7 537	10 699	15 109	16 017	20 974	20872	28105	40062	41524	55 155
Egy családból álló háztartás együtt	92 385	105 642	110 021	110 962	113 082	315062	342546	347494	343974	342 317
Két családból álló háztartás	6 811	6 191	3 864	5 435	2 471	38137	33573	20833	29140	13 510
Három és több családból álló háztartás	216	181	104	279	79	1837	1475	923	2351	671
Több családból álló háztartás együtt	7 027	6 372	3 968	5 714	2 550	39974	35048	21756	31491	14 181
Családháztartás összesen	99 412	112 014	113 989	116 676	115 632	355036	377594	369250	375465	356 498
Egyszemélyes háztartás	16 022	22 728	31 220	36 612	48 192	16022	22728	31220	36612	48 192
Egyéb összetételű háztartás	2 247	3 416	4 447	3 716	4 620	4941	7467	9426	7845	9 707
Nem családháztartás										
összesen	18 269	26 144	35 667	40 328	52 812	20963	30195	40646	44457	57 899
Összesen	117 681	138 158	149 656	157 004	168 444	375999	407789	409896	419922	414 397



1.2.2 A háztartások mérete, korösszetétele

1.2.2.1 A száz háztartásra jutó személyek száma háztartástípusonként

Év	Egy családból álló háztartás			Több családból álló háztartás		Családházta- rtás összesen	Nem családháztartás		Összesen
	házas pár és élettársi kapcsolat együtt	egy szülő gyermekkel	együtt	együtt	ebből: két családból álló		összesen	ebből: egyedülálló	
1970	347	277	341	569	560	357	115	100	320
1980	331	263	324	550	542	337	115	100	295
1990	324	265	316	548	539	324	114	100	274
2001	319	259	310	551	536	322	110	100	267
2011	312	263	303	556	547	308	110	100	246

1.2.2.2 A háztartások háztartás-összetétel, a háztartástagok száma, a háztartásban élők száma és a száz háztartásra jutó személyek száma szerint

Év, háztartás-összetétel	1	2	3	4	5	6	7	8–	Összesen	Száz háztartásra jutó személy
	személlyel									
1980										
Egy családból álló háztartás										
Házaspár és élettársi kapcsolat együtt	–	26 671	27 945	29 077	8 403	1 864	532	451	94 943	331
Egy szülő gyermekkel	–	5 970	3 391	949	245	89	33	22	10 699	263
Egy családból álló háztartás együtt	–	32 641	31 336	30 026	8 648	1 953	565	473	105 642	324
Két családból álló háztartás	–	–	–	1 345	2 238	1 743	588	277	6 191	542
Három és több családból álló háztartás	–	–	–	–	–	23	59	99	181	815
Több családból álló háztartás együtt	–	–	–	1 345	2 238	1 766	647	376	6 372	550
Családháztartás összesen	–	32 641	31 336	31 371	10 886	3 719	1 212	849	112 014	337
Egyszemélyes háztartás	22 728	–	–	–	–	–	–	–	22 728	100
Egyéb összetételű háztartás	–	2 954	358	63	19	17	4	1	3 416	219
Nem családháztartás összesen	22 728	2 954	358	63	19	17	4	1	26 144	115
Összesen	22 728	35 595	31 694	31 434	10 905	3 736	1 216	850	138 158	295
1990										
Egy családból álló háztartás										
Házaspár és élettársi kapcsolat együtt	–	29 705	26 528	28 313	8 098	1 603	420	245	94 912	324
Egy szülő gyermekkel	–	7 937	5 219	1 477	331	91	29	25	15 109	265
Egy családból álló háztartás együtt	–	37 642	31 747	29 790	8 429	1 694	449	270	110 021	316
Két családból álló háztartás	–	–	–	940	1 376	993	373	182	3 864	539
Három és több családból álló háztartás	–	–	–	–	–	9	29	66	104	888
Több családból álló háztartás együtt	–	–	–	940	1 376	1 002	402	248	3 968	548
Családháztartás összesen	–	37 642	31 747	30 730	9 805	2 696	851	518	113 989	324
Egyszemélyes háztartás	31 220	–	–	–	–	–	–	–	31 220	100
Egyéb összetételű háztartás	–	4 006	371	53	14	2	1	–	4 447	212
Nem családháztartás összesen	31 220	4 006	371	53	14	2	1	–	35 667	114
Összesen	31 220	41 648	32 118	30 783	9 819	2 698	852	518	149 656	274
2001										
Egy családból álló háztartás										
Házaspár és élettársi kapcsolat együtt	–	32 460	26 555	25 339	8 145	1 764	442	240	94 945	319
Egy szülő gyermekkel	–	8 968	5 225	1 394	302	91	27	10	16 017	259
Egy családból álló háztartás együtt	–	41 428	31 780	26 733	8 447	1 855	469	250	110 962	310
Két családból álló háztartás	–	–	–	1 372	1 893	1 404	535	231	5 435	536
Három és több családból álló háztartás	–	–	–	–	–	49	64	166	279	843
Több családból álló háztartás együtt	–	–	–	1 372	1 893	1 453	599	397	5 714	551
Családháztartás összesen	–	41 428	31 780	28 105	10 340	3 308	1 068	647	116 676	322
Egyszemélyes háztartás	36 612	–	–	–	–	–	–	–	36 612	100
Egyéb összetételű háztartás	–	3 381	280	37	13	5	–	–	3 716	211
Nem családháztartás összesen	36 612	3 381	280	37	13	5	–	–	40 328	110
Összesen	36 612	44 809	32 060	28 142	10 353	3 313	1 068	647	157 004	267
2011										
Egy családból álló háztartás										
Házaspár	–	27 038	21 639	17 666	6 147	1 290	371	189	74 340	313
Élettársi kapcsolat	–	6 614	5 966	3 272	1 313	380	130	93	17 768	308
Házaspár és élettársi kapcsolat együtt	–	33 652	27 605	20 938	7 460	1 670	501	282	92 108	312
Egy szülő gyermekkel	–	11 645	6 597	1 970	518	164	45	35	20 974	263
Egy családból álló háztartás együtt	–	45 297	34 202	22 908	7 978	1 834	546	317	113 082	303
Két családból álló háztartás	–	–	–	607	840	596	262	166	2 471	547
Három és több családból álló háztartás	–	–	–	–	–	15	24	40	79	849
Több családból álló háztartás együtt	–	–	–	607	840	611	286	206	2 550	556
Családháztartás összesen	–	45 297	34 202	23 515	8 818	2 445	832	523	115 632	308
Egyszemélyes háztartás	48 192	–	–	–	–	–	–	–	48 192	100
Egyéb összetételű háztartás	–	4 225	344	40	6	3	–	2	4 620	210
Nem családháztartás összesen	48 192	4 225	344	40	6	3	–	2	52 812	110
Összesen	48 192	49 522	34 546	23 555	8 824	2 448	832	525	168 444	246

1.2.2.3 Az egyedülállók családi állapot, főbb korcsoport és nemek szerint

1.2.2.3 Az egyedülmarok családi állapot, 1980-2011

Év, korcsoport, éves	Férfi					Nő				
	nőtlen	házas	özvegy	elvált	összesen	hajadon	házas	özvegy	elvált	összesen
1980										
-29	1 310	612	4	222	2 148	819	420	8	149	1 396
30-39	444	351	16	518	1 329	318	150	26	204	698
40-49	352	254	48	590	1 244	199	157	304	451	1 111
50-59	342	302	226	497	1 367	376	215	1 442	582	2 615
60-69	191	163	444	193	991	343	107	2 845	270	3 565
70-79	132	97	805	86	1 120	277	43	3 381	121	3 822
80-	12	18	292	5	327	69	5	899	22	995
Összesen	2 783	1 797	1 835	2 111	8 526	2 401	1 097	8 905	1 799	14 202
1990										
-29	1 556	378	1	204	2 139	1 026	338	5	141	1 510
30-39	801	439	13	1 046	2 299	348	196	25	324	893
40-49	525	339	67	1 105	2 036	300	225	290	629	1 444
50-59	408	314	301	854	1 877	285	264	1 937	1 031	3 517
60-69	310	295	794	393	1 792	406	206	4 546	691	5 849
70-79	94	98	765	89	1 046	264	53	3 845	188	4 350
80-	38	20	487	11	556	124	8	1 741	39	1 912
Összesen	3 732	1 883	2 428	3 702	11 745	2 753	1 290	12 389	3 043	19 475
2001										
-29	1 954	84	-	114	2 152	1 390	51	5	97	1 543
30-39	1 057	183	8	632	1 880	395	49	14	195	653
40-49	998	277	91	1 391	2 757	341	97	219	698	1 355
50-59	556	269	256	1 249	2 330	378	181	1 486	1 173	3 218
60-69	348	180	724	648	1 900	398	118	4 970	1 157	6 643
70-79	172	94	1 185	240	1 691	335	61	6 502	583	7 481
80-	37	17	487	21	562	135	11	2 217	84	2 447
Összesen	5 122	1 104	2 751	4 295	13 272	3 372	568	15 413	3 987	23 340
2011										
-29	1 605	29	-	29	1 663	1 112	34	1	36	1 183
30-39	2 751	354	6	679	3 790	1 370	146	12	287	1 815
40-49	1 355	331	36	1 532	3 254	433	155	112	691	1 391
50-59	1 204	453	323	2 201	4 181	499	348	1 311	2 078	4 236
60-69	533	390	747	1 402	3 072	435	292	4 243	1 936	6 906
70-79	172	155	1 076	417	1 820	300	107	7 215	1 030	8 652
80-	49	57	928	93	1 127	165	21	4 631	285	5 102
Összesen	7 669	1 769	3 116	6 353	18 907	4 314	1 103	17 525	6 343	29 285

1.2.3 A családok száma és összetétele

1.2.3.1 A családok és a családban élők családösszetétel, valamint átlagos családnagyság szerint

Év	Házaspár és élettársi kapcsolat			Ebből: élettársi kapcsolat	Apa	Anya	Egy szülő gyermekkel együtt	Összesen
	gyermekkel	gyermek nélkül	együtt					
					gyermekkel			
Családok száma								
1960	58 568	26 911	85 479	..	1 043	9 543	10 586	96 065
1970	66 473	30 959	97 432	..	1 345	7 891	9 236	106 668
1980	69 149	37 154	106 303	..	2 049	10 219	12 268	118 571
1990	63 825	37 686	101 511	4 944	3 097	13 458	16 555	118 066
2001	63 267	40 676	103 943	12 938	2 424	16 320	18 744	122 687
2011	56 373	40 521	96 894	19 432	3 133	18 237	21 370	118 264
Megoszlás, százalék								
1960	61,0	28,0	89,0	..	1,1	9,9	11,0	100,0
1970	62,3	29,0	91,3	..	1,3	7,4	8,7	100,0
1980	58,3	31,3	89,7	..	1,7	8,6	10,3	100,0
1990	54,1	31,9	86,0	4,2	2,6	11,4	14,0	100,0
2001	51,6	33,2	84,7	10,5	2,0	13,3	15,3	100,0
2011	47,7	34,3	81,9	16,4	2,6	15,4	18,1	100,0
Családban élő összesen								
1960	233 594	53 822	287 416	..	2 607	24 995	27 602	315 018
1970	252 999	61 918	314 917	..	3 349	19 960	23 309	338 226
1980	257 353	74 308	331 661	..	5 080	24 839	29 919	361 580
1990	238 622	75 372	313 994	14 811	7 719	33 280	40 999	354 993
2001	235 856	81 352	317 208	37 103	5 698	39 793	45 491	362 699
2011	208 554	81 042	289 596	56 370	7 415	45 062	52 477	342 073
Száz családra jutó családtag								
1960	399	200	336	..	250	262	261	328
1970	381	200	323	..	249	253	252	317
1980	372	200	312	..	248	243	244	305
1990	374	200	309	300	249	247	248	301
2001	373	200	305	287	235	244	243	296
2011	370	200	299	290	237	247	246	289

1.2.4 A családok mérete, a gyermekek száma

1.2.4.1 A családok családösszetétel és a gyermekek száma szerint

1.2.4.1 A családok családösszetétel és a gyermekek száma szerint

Év, gyermekek száma	Házaspár	Élettársi kapcsolat	Házaspár és élettársi kapcsolat együtt	Apa	Anya	Egy szülő gyermekkel együtt	Összesen
				gyermekkel			
1980							
Gyermekek száma							
1	31 062	1 304	6 945	8 249	39 311
2	29 923	585	2 517	3 102	33 025
3	6 092	114	539	653	6 745
4	2 072	46	218	264	2 336
4	37 154	—	—	—	37 154
nincs gyermek	106 303	2 049	10 219	12 268	118 571
Összesen	119 055	3 031	14 620	17 651	136 706
Családban élő gyermek	112	148	143	144	115
Száz családra jutó gyermek	172	148	143	144	168
Száz gyermekes családra jutó gyermek					
1990							
Gyermekek száma							
1	25 977	1 267	27 244	1 927	8 487	10 414	37 658
2	27 737	862	28 599	906	3 953	4 859	33 458
3	5 964	348	6 312	209	776	985	7 297
4	1 477	193	1 670	55	242	297	1 967
4	35 412	2 274	37 686	—	—	—	37 686
nincs gyermek	35 412	2 274	37 686	—	—	—	37 686
Összesen	96 567	4 944	101 511	3 097	13 458	16 555	118 066
Családban élő gyermek	106 049	4 923	110 972	4 622	19 822	24 444	135 416
Száz családra jutó gyermek	110	100	109	149	147	148	115
Száz gyermekes családra jutó gyermek	173	184	174	149	147	148	168
2001							
Gyermekek száma							
1	24 906	3 748	28 654	1 753	10 763	12 516	41 170
2	24 032	1 923	25 955	545	4 341	4 886	30 841
3	6 073	724	6 797	93	953	1 046	7 843
4	1 539	322	1 861	33	263	296	2 157
4	34 455	6 221	40 676	—	—	—	40 676
nincs gyermek	34 455	6 221	40 676	—	—	—	40 676
Összesen	91 005	12 938	103 943	2 424	16 320	18 744	122 687
Családban élő gyermek	98 095	11 227	109 322	3 274	23 473	26 747	136 069
Száz családra jutó gyermek	108	87	105	135	144	143	111
Száz gyermekes családra jutó gyermek	173	167	173	135	144	143	166
2011							
Gyermekek száma							
1	21 880	5 932	27 812	2 231	11 758	13 989	41 801
2	17 436	3 044	20 480	724	4 927	5 651	26 131
3	5 124	1 138	6 262	131	1 190	1 321	7 583
4	1 376	443	1 819	47	362	409	2 228
4	31 646	8 875	40 521	—	—	—	40 521
nincs gyermek	31 646	8 875	40 521	—	—	—	40 521
Összesen	77 462	19 432	96 894	3 133	18 237	21 370	118 264
Családban élő gyermek	78 302	17 506	95 808	4 282	26 825	31 107	126 915
Száz családra jutó gyermek	101	90	99	137	147	146	107
Száz gyermekes családra jutó gyermek	171	166	170	137	147	146	163

1.3 Lakásállomány

1.3.1 A lakások száma

1.3.1.1 A lakóegységek rendeltetése, lakók, laksűrűség

Év	Lakás			Lakott egyéb lakóegység	Lakóegység összesen ^{a)}	Lakók ^{b)}		Száz lakott lakásra jutó lakó
	lakott	nem lakott	együtt ^{c)}			lakásban	egyéb lakóegységben	
1949	75 624	1 469	77 093	234	77 327	291 832	803	386
1960	93 211	2 573	95 784	633	96 417	340 963	1 755	366
1970	107 908	2 651	110 559	388	110 947	374 761	1 141	347
1980	127 835	5 796	133 631	225	133 856	407 179	610	319
1990	141 224	8 366	149 590	45	149 635	409 803	93	290
2001	149 708	10 456	160 164	321	160 485	419 333	697	280
2011	160 923	13 787	174 710	376	175 086	413 727	670	257

a) Az 1949-1960. évi lakóegység- és lakásadatok a nem lakott üdülőegységek számát is tartalmazzák.

b) Az 1949.évi adatok a jelenlevő népességre, az 1960-2011. évi adatok a lakónépességre vonatkoznak.

c) A jelenlegi lakásfogalom szerint az 1949. évi lakásállomány 73540.

1.3.2 A lakások tulajdon és használati mód szerint

1.3.2.1 A lakott lakások tulajdonjelleget és használati jogcím szerint

Használati jogcím	Magánszemély tulajdona			Települési önkormányzat tulajdona	Más intézmény, szervezet tulajdona	Összesen
	1–3	4–	együtt			
	lakásos épületben					
1990						
Tulajdonosi	85 765	24 262	110 027	–	–	110 027
Bérleti	974	775	1 749	22 359	6 724	30 832
Más jogcímű	230	41	271	23	71	365
Összesen	86 969	25 078	112 047	22 382	6 795	141 224
2001						
Tulajdonosi	94 211	46 053	140 264	–	–	140 264
Bérleti	1 398	2 938	4 336	2 591	1 834	8 761
Más jogcímű	321	244	565	32	86	683
Összesen	95 930	49 235	145 165	2 623	1 920	149 708
2011						
Tulajdonosi	102 827	46 846	149 673	–	–	149 673
Bérleti	1 949	3 679	5 628	2 067	1 529	9 224
Más jogcímű	802	747	1 549	101	376	2 026
Összesen	105 578	51 272	156 850	2 168	1 905	160 923

1.3.3 A lakások mérete: alapterület, szobaszám

1.3.3.1 A lakott lakások szobaszám, laksűrűség és településtípus szerint

Településtípus	1	2	3	4–	Összesen	Száz lakott lakásra jutó lakó				
	szobás					1	2	3	4–	összesen
						szobás lakásban				
1980										
Megyeszékhely	5 684	18 241	6 623	722	31 270	213	318	375	422	313
Többi város	8 400	26 765	9 073	864	45 102	236	322	380	427	319
Községek, nagyközségek	9 999	29 667	10 822	975	51 463	248	316	392	435	321
Összesen	24 083	74 673	26 518	2 561	127 835	236	318	384	429	319
1990										
Megyeszékhely	3 373	20 164	8 890	4 320	36 747	173	267	326	371	285
Többi város	5 674	28 077	12 461	4 743	50 955	194	273	334	374	288
Községek, nagyközségek	5 850	24 841	17 328	5 503	53 522	210	264	340	389	296
Összesen	14 897	73 082	38 679	14 566	141 224	195	268	335	379	290
2001										
Megyeszékhely	2 972	20 381	9 212	6 115	38 680	172	235	293	355	263
Többi város	4 956	27 129	13 842	7 871	53 798	185	247	307	368	274
Községek, nagyközségek	4 116	23 710	20 309	9 095	57 230	215	256	321	386	297
Összesen	12 044	71 220	43 363	23 081	149 708	192	247	311	372	280
2011										
Megyeszékhely	2 681	19 908	10 201	8 504	41 294	164	205	253	312	236
Többi város	4 467	26 376	15 215	11 215	57 273	169	217	273	328	250
Községek, nagyközségek	3 468	21 137	22 395	15 356	62 356	192	230	284	352	278
Összesen	10 616	67 421	47 811	35 075	160 923	175	218	274	335	257



1.3.3.2 A lakott lakások szobaszám, konyhával való ellátottság és a lakók száma szerint

Lakószám, személy	1 szobás			2 szobás			3 és több szobás			Összesen
	konyhával	konyha nélkül	együtt	konyhával	konyha nélkül	együtt	konyhával	konyha nélkül	együtt	
1980										
1	6 874	374	7 248	7 237	27	7 264	1 030	5	1 035	15 547
2	8 199	172	8 371	18 964	42	19 006	3 726	11	3 737	31 114
3	3 991	93	4 084	18 720	25	18 745	6 712	12	6 724	29 553
4	2 680	47	2 727	18 751	17	18 768	9 659	6	9 665	31 160
5	962	20	982	6 811	7	6 818	4 571	7	4 578	12 378
6	366	9	375	2 593	6	2 599	1 996	5	2 001	4 975
7	140	2	142	867	1	868	788	—	788	1 798
8	72	3	75	323	—	323	268	1	269	667
9	27	4	31	148	1	149	152	—	152	332
10–	47	1	48	132	1	133	130	—	130	311
Összesen	23 358	725	24 083	74 546	127	74 673	29 032	47	29 079	127 835
1990										
1	6 566	203	6 769	13 741	77	13 818	3 652	48	3 700	24 287
2	4 646	74	4 720	23 338	122	23 460	10 288	106	10 394	38 574
3	1 819	18	1 837	16 619	54	16 673	12 331	96	12 427	30 937
4	954	11	965	13 458	37	13 495	16 277	85	16 362	30 822
5	353	4	357	3 797	18	3 815	6 736	39	6 775	10 947
6	130	3	133	1 130	13	1 143	2 351	16	2 367	3 643
7	53	1	54	402	2	404	755	10	765	1 223
8	32	—	32	138	1	139	248	6	254	425
9	12	1	13	67	—	67	107	2	109	189
10–	17	—	17	68	—	68	92	—	92	177
Összesen	14 582	315	14 897	72 758	324	73 082	52 837	408	53 245	141 224
2001										
1	5 687	98	5 785	18 013	99	18 112	6 780	53	6 833	30 730
2	3 458	38	3 496	23 798	122	23 920	15 237	99	15 336	42 752
3	1 444	14	1 458	14 447	67	14 514	14 732	60	14 792	30 764
4	809	7	816	9 920	31	9 951	17 041	56	17 097	27 864
5	324	4	328	3 101	14	3 115	7 567	34	7 601	11 044
6	88	1	89	998	8	1 006	2 908	17	2 925	4 020
7	45	2	47	353	4	357	1 072	3	1 075	1 479
8	14	1	15	113	1	114	401	1	402	531
9	4	—	4	61	—	61	175	3	178	243
10–	6	—	6	69	1	70	204	1	205	281
Összesen	11 879	165	12 044	70 873	347	71 220	66 117	327	66 444	149 708
2011										
1	5 722	144	5 866	23 648	76	23 724	12 954	48	13 002	42 592
2	2 705	38	2 743	21 750	48	21 798	21 966	47	22 013	46 554
3	1 255	16	1 271	12 944	36	12 980	19 014	51	19 065	33 316
4	447	8	455	5 910	15	5 925	17 136	33	17 169	23 549
5	177	—	177	1 965	6	1 971	7 408	19	7 427	9 575
6	54	1	55	604	1	605	2 522	12	2 534	3 194
7	27	—	27	226	2	228	989	1	990	1 245
8	12	—	12	96	—	96	370	1	371	479
9	2	1	3	40	—	40	153	—	153	196
10–	7	—	7	54	—	54	161	1	162	223
Összesen	10 408	208	10 616	67 237	184	67 421	82 673	213	82 886	160 923

1.3.4 A lakások felszereltsége, komfortossága

1.3.4.1 A lakott lakások felszereltség és szobaszám szerint

Szobaszám	Hálózati	Házi	Meleg folyóvízzel	Vízöblítéses WC-vel	Köz-	Házi	Összes lakás
	vízvezetékekkel				csatornával		
	ellátott lakás						
1980							
1	8 570	683	—	6 873	6 408	3 450	24 083
2	42 431	7 838	—	43 960	29 297	22 446	74 673
3	17 219	5 454	—	20 741	7 798	15 531	26 518
4–	1 775	551	—	2 176	585	1 786	2 561
Összesen	69 995	14 526	—	73 750	44 088	43 213	127 835
1990							
1	8 148	475	6 641	6 746	5 381	3 353	14 897
2	57 038	5 006	57 114	56 160	35 844	26 551	73 082
3	31 561	5 185	35 427	34 812	11 054	25 894	38 679
4–	12 690	1 626	14 115	14 037	4 412	9 935	14 566
Összesen	109 437	12 292	113 297	111 755	56 691	65 733	141 224
2001							
1	9 516	112	8 422	8 192	6 590	3 070	12 044
2	65 923	698	63 829	62 502	43 415	23 302	71 220
3	41 663	676	41 767	41 150	19 625	22 801	43 363
4–	22 636	230	22 815	22 674	11 317	11 608	23 081
Összesen	139 738	1 716	136 833	134 518	80 947	60 781	149 708
2011							
1	9 275	501	8 596	8 762	7 589	2 187	10 616
2	65 226	1 075	63 424	63 901	54 384	11 917	67 421
3	46 956	658	46 907	47 066	36 040	11 574	47 811
4–	34 766	275	34 887	34 927	27 682	7 359	35 075
Összesen	156 223	2 509	153 814	154 656	125 695	33 037	160 923

1.3.4.2 A lakott lakások fűtési mód és szobaszám szerint

Szobaszám	Központos fűtés			Egyedi helyiségfűtés	Összesen
	távfűtés (távvezetékekkel hőközpontból)	egy vagy több lakást fűtő (központi, cirko-) kazánnal, más eszközzel	együtt		
1990					
1	2 976	630	3 606	11 291	14 897
2	26 584	9 678	36 262	36 820	73 082
3	6 348	17 725	24 073	14 606	38 679
4–	2 262	9 559	11 821	2 745	14 566
Összesen	38 170	37 592	75 762	65 462	141 224
2001					
1	3 444	1 422	4 866	7 178	12 044
2	27 374	14 710	42 084	29 136	71 220
3	6 408	23 242	29 650	13 713	43 363
4–	2 355	17 419	19 774	3 307	23 081
Összesen	39 581	56 793	96 374	53 334	149 708
2011					
1	3 378	1 611	4 989	5 627	10 616
2	26 936	15 656	42 592	24 829	67 421
3	6 796	26 807	33 603	14 208	47 811
4–	2 444	28 108	30 552	4 523	35 075
Összesen	39 554	72 182	111 736	49 187	160 923

1.3.4.3 A lakott lakások komfortosság és szobaszám szerint

Szobaszám	Összkomfortos	Komfortos	Félkomfortos	Komfort nélküli	Szükség- és egyéb lakás	Összesen
1980						
1	3 462	2 801	879	14 768	2 173	24 083
2	23 859	19 360	4 581	25 528	1 345	74 673
3	9 585	10 867	1 644	4 179	243	26 518
4+	1 066	1 078	136	257	24	2 561
Összesen	37 972	34 106	7 240	44 732	3 785	127 835
1990						
1	3 335	2 529	892	6 921	1 220	14 897
2	34 822	17 785	5 013	12 795	2 667	73 082
3	22 692	10 149	2 367	2 499	972	38 679
4+	11 448	2 161	395	383	179	14 566
Összesen	72 297	32 624	8 667	22 598	5 038	141 224
2001						
1	4 427	2 871	703	3 049	994	12 044
2	40 298	18 702	3 345	6 401	2 474	71 220
3	28 096	10 915	1 496	1 373	1 483	43 363
4+	19 213	2 859	291	253	465	23 081
Összesen	92 034	35 347	5 835	11 076	5 416	149 708
2011						
1	4 786	3 355	623	1 644	208	10 616
2	42 091	20 244	2 045	2 857	184	67 421
3	33 324	13 112	746	508	121	47 811
4+	30 379	4 320	187	97	92	35 075
Összesen	110 580	41 031	3 601	5 106	605	160 923

1.3.5 A lakások és lakóik, laksűrűség

1.3.5.1 A lakott lakások a lakók korösszetétele és száma szerint

Lakószám, személy	Csak			Fiatal- és közép-	Fiatal-	Közép-	Fiatal-, közép-	Összes lakás
	fiatal-	közép-	idős-					
	korú személlyel							
1980								
1	1 060	5 685	8 802	–	–	–	–	15 547
2	2 020	10 665	7 939	3 541	884	6 065	–	31 114
3	4 664	456	276	17 896	1 078	3 340	1 843	29 553
4	4 571	32	15	22 049	652	547	3 294	31 160
5	724	2	–	7 533	504	51	3 564	12 378
6	136	–	–	2 724	158	7	1 950	4 975
7	52	–	–	1 006	38	1	701	1 798
8	17	–	–	414	11	–	225	667
9	7	–	–	212	6	–	107	332
10–	3	–	–	219	5	–	84	311
Összesen	13 254	16 840	17 032	55 594	3 336	10 011	11 768	127 835
1990								
1	1 875	9 089	13 323	–	–	–	–	24 287
2	2 500	11 475	10 412	5 041	1 084	8 062	–	38 574
3	3 677	651	369	19 649	980	3 801	1 810	30 937
4	2 469	55	16	24 765	409	531	2 577	30 822
5	379	6	–	7 365	211	49	2 937	10 947
6	63	–	–	2 134	53	6	1 387	3 643
7	15	–	–	765	7	1	435	1 223
8	9	–	–	275	3	1	137	425
9	2	–	–	122	–	–	65	189
10–	2	–	–	134	2	–	39	177
Összesen	10 991	21 276	24 120	60 250	2 749	12 451	9 387	141 224
2001								
1	2 019	9 763	18 948	–	–	–	–	30 730
2	2 981	10 503	14 048	6 045	833	8 342	–	42 752
3	2 509	763	380	20 471	837	3 895	1 909	30 764
4	1 240	57	8	22 892	313	551	2 803	27 864
5	269	2	–	7 739	182	52	2 800	11 044
6	53	–	–	2 475	43	3	1 446	4 020
7	21	–	–	902	9	1	546	1 479
8	7	–	–	340	2	–	182	531
9	4	–	–	167	1	–	71	243
10–	4	–	–	198	1	–	78	281
Összesen	9 107	21 088	33 384	61 229	2 221	12 844	9 835	149 708
2011								
1	2 054	15 820	24 718	–	–	–	–	42 592
2	1 666	11 480	15 851	7 541	797	9 219	–	46 554
3	801	1 749	361	21 669	841	5 587	2 308	33 316
4	303	216	16	18 804	195	965	3 050	23 549
5	77	21	1	6 783	58	111	2 524	9 575
6	26	4	–	1 864	7	19	1 274	3 194
7	12	–	–	695	6	2	530	1 245
8	4	1	–	299	2	1	172	479
9	3	–	–	118	–	–	75	196
10–	1	–	–	156	–	–	66	223
Összesen	4 947	29 291	40 947	57 929	1 906	15 904	9 999	160 923



1.3.6 Az épületek, lakóházak száma, jellemzői

1.3.6.1 A lakóházak a lakók száma, valamint lakásszám és magasság szerint

1.3.6.1 A lakónazak a lakók száma, valamint lakóházak száma és a lakók

Lakásszám, magasság (földszint, emelet)	0	1-5	6-10	11-20	21-50	51-	Összesen	Lakó összesen	Száz lakóháza jutó lakó
	lakóval								
1990									
1	5 213	80 687	4 435	76	1	–	90 412	254 368	281
2	24	1 397	818	26	1	–	2 266	11 008	486
3	3	127	213	47	1	–	391	2 766	707
4	–	28	191	280	1	–	500	5 526	1 105
5-10	1	8	67	329	338	1	744	15 339	2 062
11-20	1	2	3	36	1 420	196	1 658	62 481	3 768
21-	–	1	–	–	26	524	551	57 451	27 951
Összesen	5 242	82 250	5 727	794	1 788	721	96 522	408 939	424
Ebből: földszintes	5 228	81 813	5 466	402	69	–	92 978	272 492	293
emeletes	14	437	261	392	1 719	721	3 544	136 447	3 850
2001									
1	6 839	87 000	5 550	137	4	1	99 531	277 717	279
2	42	1 031	659	28	–	–	1 760	8 612	489
3	4	112	171	40	2	–	329	2 319	705
4	–	29	239	203	4	–	475	4 819	1 015
5-10	–	17	99	379	307	1	803	14 965	1 864
11-20	1	2	2	120	1 505	111	1 741	58 072	3 336
21-	–	–	–	–	35	519	554	50 792	24 650
Összesen	6 886	88 191	6 720	907	1 857	632	105 193	417 296	397
Ebből: földszintes	6 858	87 780	6 353	415	71	–	101 477	292 160	288
emeletes	28	411	367	492	1 786	632	3 716	125 136	3 367
2011									
1	8 360	95 645	4 526	114	–	2	108 647	280 820	258
2	70	1 318	715	33	–	–	2 136	10 069	471
3	16	131	172	30	2	–	351	2 231	636
4	5	73	322	182	–	–	582	5 146	884
5-10	6	31	165	424	234	1	861	13 728	1 594
11-20	1	–	10	294	1 475	50	1 830	52 686	2 879
21-50	–	–	1	2	71	470	544	39 993	7 352
51-	–	–	–	–	–	40	40	5 792	14 480
Összesen	8 458	97 198	5 911	1 079	1 782	563	114 991	410 465	357
Ebből: földszintes	8 423	96 839	5 455	391	47	5	111 160	297 353	268
emeletes	35	359	456	688	1 735	558	3 831	113 112	2 953

3. Településtípusonkénti adatok

3.1 A népesség száma és jellemzői

3.1.1 A népesség száma, népsűrűség

3.1.1.1 A népesség nemek és korév szerint, a nemek aránya, 2011

Korév, korcsoport, éves	Férfi	Nő	Összesen	Ezer férfira jutó nő
Székesfehérvár megyei jogú város				
0	478	467	945	977
1	492	441	933	896
2	464	483	947	1 041
3	460	503	963	1 093
4	505	431	936	853
—4	2 399	2 325	4 724	969
5	505	436	941	863
6	458	449	907	980
7	419	441	860	1 053
8	418	406	824	971
9	450	407	857	904
5–9	2 250	2 139	4 389	951
10	437	444	881	1 016
11	445	383	828	861
12	443	401	844	905
13	417	425	842	1 019
14	434	440	874	1 014
10–14	2 176	2 093	4 269	962
15	543	551	1 094	1 015
16	624	535	1 159	857
17	605	603	1 208	997
18	621	611	1 232	984
19	626	583	1 209	931
15–19	3 019	2 883	5 902	955
20	637	571	1 208	896
21	626	545	1 171	871
22	616	539	1 155	875
23	597	536	1 133	898
24	578	558	1 136	965
20–24	3 054	2 749	5 803	900
25	586	606	1 192	1 034
26	598	598	1 196	1 000
27	634	608	1 242	959
28	636	647	1 283	1 017
29	731	750	1 481	1 026
25–29	3 185	3 209	6 394	1 008
30	751	815	1 566	1 085
31	814	843	1 657	1 036
32	925	899	1 824	972
33	932	963	1 895	1 033
34	1 009	944	1 953	936
30–34	4 431	4 464	8 895	1 007
35	1 049	1 013	2 062	966
36	1 035	1 031	2 066	996
37	904	843	1 747	933
38	743	753	1 496	1 013
39	761	732	1 493	962
35–39	4 492	4 372	8 864	973
40	689	701	1 390	1 017
41	734	725	1 459	988
42	716	733	1 449	1 024
43	697	741	1 438	1 063
44	660	652	1 312	988
40–44	3 496	3 552	7 048	1 016
45	588	635	1 223	1 080
46	565	618	1 183	1 094
47	554	528	1 082	953
48	492	586	1 078	1 191
49	525	564	1 089	1 074
45–49	2 724	2 931	5 655	1 076



3.1.1.1 A népesség nemek és korév szerint, a nemek aránya, 2011 (folytatás)

Korév, korcsoport, éves	Férfi	Nő	Összesen	Ezer férfira jutó nő
Székesfehérvár megyei jogú város				
50	588	638	1 226	1 085
51	572	685	1 257	1 198
52	552	718	1 270	1 301
53	588	754	1 342	1 282
54	660	865	1 525	1 311
50–54	2 960	3 660	6 620	1 236
55	744	945	1 689	1 270
56	792	1 002	1 794	1 265
57	816	1 007	1 823	1 234
58	732	873	1 605	1 193
59	674	780	1 454	1 157
55–59	3 758	4 607	8 365	1 226
60	681	844	1 525	1 239
61	671	830	1 501	1 237
62	618	752	1 370	1 217
63	570	749	1 319	1 314
64	564	780	1 344	1 383
60–64	3 104	3 955	7 059	1 274
65	440	583	1 023	1 325
66	482	581	1 063	1 205
67	484	674	1 158	1 393
68	442	620	1 062	1 403
69	460	624	1 084	1 357
65–69	2 308	3 082	5 390	1 335
70	366	580	946	1 585
71	365	562	927	1 540
72	313	504	817	1 610
73	299	482	781	1 612
74	283	443	726	1 565
70–74	1 626	2 571	4 197	1 581
75	244	497	741	2 037
76	251	496	747	1 976
77	261	410	671	1 571
78	244	390	634	1 598
79	224	358	582	1 598
75–79	1 224	2 151	3 375	1 757
80	203	362	565	1 783
81	190	308	498	1 621
82	158	287	445	1 816
83	130	258	388	1 985
84	110	211	321	1 918
80–84	791	1 426	2 217	1 803
85	105	182	287	1 733
86	71	183	254	2 577
87	48	128	176	2 667
88	39	130	169	3 333
89	50	139	189	2 780
85–89	313	762	1 075	2 435
90	34	84	118	2 471
91	13	55	68	4 231
92	10	37	47	3 700
93	4	22	26	5 500
94	5	16	21	3 200
90–94	66	214	280	3 242
95	3	8	11	2 667
96	2	6	8	3 000
97	–	7	7	–
98	3	8	11	2 667
99	2	2	4	1 000
95–99	10	31	41	3 100
100–	2	6	8	3 000
Összesen	47 388	53 182	100 570	1 122

3.1.1.1 A népesség nemek és korév szerint, a nemek aránya, 2011 (folytatás)

Korév, korcsoport, éves	Férfi	Nő	Összesen	Ezer férfira jutó nő
Dunaújváros megyei jogú város				
0	184	176	360	957
1	164	173	337	1 055
2	207	181	388	874
3	223	175	398	785
4	193	183	376	948
—4	971	888	1 859	915
5	228	221	449	969
6	221	172	393	778
7	169	183	352	1 083
8	181	175	356	967
9	184	182	366	989
5–9	983	933	1 916	949
10	190	194	384	1 021
11	199	168	367	844
12	195	187	382	959
13	179	181	360	1 011
14	201	205	406	1 020
10–14	964	935	1 899	970
15	237	233	470	983
16	261	246	507	943
17	289	275	564	952
18	299	277	576	926
19	345	330	675	957
15–19	1 431	1 361	2 792	951
20	397	341	738	859
21	425	303	728	713
22	395	309	704	782
23	435	286	721	657
24	356	275	631	772
20–24	2 008	1 514	3 522	754
25	405	301	706	743
26	370	271	641	732
27	350	279	629	797
28	357	259	616	725
29	342	286	628	836
25–29	1 824	1 396	3 220	765
30	373	346	719	928
31	350	335	685	957
32	393	347	740	883
33	454	379	833	835
34	462	407	869	881
30–34	2 032	1 814	3 846	893
35	472	437	909	926
36	510	481	991	943
37	464	387	851	834
38	365	323	688	885
39	343	305	648	889
35–39	2 154	1 933	4 087	897
40	353	335	688	949
41	336	339	675	1 009
42	350	363	713	1 037
43	331	349	680	1 054
44	304	308	612	1 013
40–44	1 674	1 694	3 368	1 012
45	293	299	592	1 020
46	246	312	558	1 268
47	287	255	542	889
48	303	287	590	947
49	273	282	555	1 033
45–49	1 402	1 435	2 837	1 024



3.1.1.1 A népesség nemek és korév szerint, a nemek aránya, 2011 (folytatás)

Korév, korcsoport, éves	Férfi	Nő	Összesen	Ezer férfira jutó nő
Dunaújváros megyei jogú város				
	293	295	588	1 007
50	318	335	653	1 053
51	294	314	608	1 068
52	312	335	647	1 074
53	323	380	703	1 176
54	1 540	1 659	3 199	1 077
50–54	348	418	766	1 201
55	406	496	902	1 222
56	424	528	952	1 245
57	318	424	742	1 333
58	320	367	687	1 147
59	1 816	2 233	4 049	1 230
55–59	304	397	701	1 306
60	312	397	709	1 272
61	265	381	646	1 438
62	263	332	595	1 262
63	258	318	576	1 233
64	1 402	1 825	3 227	1 302
60–64	184	305	489	1 658
65	218	280	498	1 284
66	220	305	525	1 386
67	192	319	511	1 661
68	200	322	522	1 610
69	1 014	1 531	2 545	1 510
65–69	203	303	506	1 493
70	163	331	494	2 031
71	170	290	460	1 706
72	147	277	424	1 884
73	132	271	403	2 053
74	815	1 472	2 287	1 806
70–74	126	259	385	2 056
75	170	298	468	1 753
76	156	271	427	1 737
77	151	275	426	1 821
78	132	209	341	1 583
79	735	1 312	2 047	1 785
75–79	99	223	322	2 253
80	85	185	270	2 176
81	81	169	250	2 086
82	81	125	206	1 543
83	48	100	148	2 083
84	394	802	1 196	2 036
80–84	43	94	137	2 186
85	40	90	130	2 250
86	21	72	93	3 429
87	22	53	75	2 409
88	14	43	57	3 071
89	140	352	492	2 514
85–89	10	22	32	2 200
90	2	23	25	11 500
91	3	12	15	4 000
92	2	2	4	1 000
93	2	2	3	2 000
94	1	61	79	3 389
90–94	18	2	3	2 000
95	–	4	4	–
96	–	2	2	–
97	1	1	2	1 000
98	1	2	3	2 000
99	3	11	14	3 667
95–99	1	2	3	2 000
100–	23 321	25 163	48 484	1 079
Összesen				



3.1.1.1 A népesség nemek és korév szerint, a nemek aránya, 2011 (folytatás)

Korév, korcsoport, éves	Férfi	Nő	Összesen	Ezer férfira jutó nő
Fejér megye többi városa				
0	470	424	894	902
1	485	476	961	981
2	546	509	1 055	932
3	545	501	1 046	919
4	538	496	1 034	922
—4	2 584	2 406	4 990	931
5	541	510	1 051	943
6	532	505	1 037	949
7	479	468	947	977
8	534	487	1 021	912
9	523	476	999	910
5–9	2 609	2 446	5 055	938
10	509	500	1 009	982
11	524	453	977	865
12	498	459	957	922
13	524	508	1 032	969
14	527	512	1 039	972
10–14	2 582	2 432	5 014	942
15	566	556	1 122	982
16	629	640	1 269	1 017
17	618	602	1 220	974
18	631	608	1 239	964
19	722	578	1 300	801
15–19	3 166	2 984	6 150	943
20	617	602	1 219	976
21	647	530	1 177	819
22	573	571	1 144	997
23	586	543	1 129	927
24	683	539	1 222	789
20–24	3 106	2 785	5 891	897
25	659	568	1 227	862
26	605	522	1 127	863
27	575	531	1 106	923
28	587	602	1 189	1 026
29	631	676	1 307	1 071
25–29	3 057	2 899	5 956	948
30	724	716	1 440	989
31	748	710	1 458	949
32	763	678	1 441	889
33	877	810	1 687	924
34	845	913	1 758	1 080
30–34	3 957	3 827	7 784	967
35	892	883	1 775	990
36	979	904	1 883	923
37	869	809	1 678	931
38	758	718	1 476	947
39	733	731	1 464	997
35–39	4 231	4 045	8 276	956
40	683	667	1 350	977
41	754	676	1 430	897
42	734	708	1 442	965
43	769	739	1 508	961
44	702	680	1 382	969
40–44	3 642	3 470	7 112	953
45	658	631	1 289	959
46	619	587	1 206	948
47	590	554	1 144	939
48	603	585	1 188	970
49	581	598	1 179	1 029
45–49	3 051	2 955	6 006	969



3.1.1.1 A népesség nemek és korév szerint, a nemek aránya, 2011 (folytatás)

Korév, korcsoport, éves	Férfi	Nő	Összesen	Ezer férfira jutó nő
Fejér megye többi városa				
50	639	683	1 322	1 069
51	701	688	1 389	981
52	637	692	1 329	1 086
53	695	745	1 440	1 072
54	719	797	1 516	1 108
50–54	3 391	3 605	6 996	1 063
55	808	809	1 617	1 001
56	824	895	1 719	1 086
57	865	851	1 716	984
58	754	802	1 556	1 064
59	682	713	1 395	1 045
55–59	3 933	4 070	8 003	1 035
60	660	703	1 363	1 065
61	671	733	1 404	1 092
62	626	688	1 314	1 099
63	580	677	1 257	1 167
64	521	675	1 196	1 296
60–64	3 058	3 476	6 534	1 137
65	428	495	923	1 157
66	449	550	999	1 225
67	480	617	1 097	1 285
68	446	550	996	1 233
69	406	558	964	1 374
65–69	2 209	2 770	4 979	1 254
70	364	531	895	1 459
71	315	536	851	1 702
72	285	453	738	1 589
73	295	450	745	1 525
74	230	439	669	1 909
70–74	1 489	2 409	3 898	1 618
75	283	410	693	1 449
76	310	422	732	1 361
77	228	401	629	1 759
78	208	381	589	1 832
79	180	345	525	1 917
75–79	1 209	1 959	3 168	1 620
80	162	323	485	1 994
81	142	353	495	2 486
82	128	277	405	2 164
83	102	240	342	2 353
84	85	215	300	2 529
80–84	619	1 408	2 027	2 275
85	77	203	280	2 636
86	73	157	230	2 151
87	46	115	161	2 500
88	48	141	189	2 938
89	33	103	136	3 121
85–89	277	719	996	2 596
90	20	80	100	4 000
91	17	72	89	4 235
92	9	41	50	4 556
93	7	14	21	2 000
94	4	10	14	2 500
90–94	57	217	274	3 807
95	2	8	10	4 000
96	7	13	20	1 857
97	1	8	9	8 000
98	3	–	3	0
99	3	1	4	333
95–99	16	30	46	1 875
100–	8	3	11	375
Összesen	48 251	50 915	99 166	1 055

3.1.1.1 A népesség nemek és korév szerint, a nemek aránya, 2011 (folytatás)

Korév, korcsoport, éves	Férfi	Nő	Összesen	Ezer férfira jutó nő
Fejér megye községei				
0	814	715	1 529	878
1	869	786	1 655	904
2	901	894	1 795	992
3	958	911	1 869	951
4	931	911	1 842	979
–4	4 473	4 217	8 690	943
5	967	929	1 896	961
6	919	959	1 878	1 044
7	931	923	1 854	991
8	987	907	1 894	919
9	947	874	1 821	923
5–9	4 751	4 592	9 343	967
10	1 008	896	1 904	889
11	981	861	1 842	878
12	1 002	853	1 855	851
13	983	937	1 920	953
14	1 017	960	1 977	944
10–14	4 991	4 507	9 498	903
15	1 103	985	2 088	893
16	1 078	1 047	2 125	971
17	1 162	1 075	2 237	925
18	1 195	1 092	2 287	914
19	1 172	1 089	2 261	929
15–19	5 710	5 288	10 998	926
20	1 233	1 065	2 298	864
21	1 200	1 033	2 233	861
22	1 134	1 077	2 211	950
23	1 202	998	2 200	830
24	1 182	1 059	2 241	896
20–24	5 951	5 232	11 183	879
25	1 241	1 004	2 245	809
26	1 135	951	2 086	838
27	1 070	946	2 016	884
28	1 146	900	2 046	785
29	1 207	1 106	2 313	916
25–29	5 799	4 907	10 706	846
30	1 288	1 110	2 398	862
31	1 292	1 149	2 441	889
32	1 401	1 325	2 726	946
33	1 469	1 333	2 802	907
34	1 603	1 476	3 079	921
30–34	7 053	6 393	13 446	906
35	1 688	1 519	3 207	900
36	1 810	1 545	3 355	854
37	1 537	1 369	2 906	891
38	1 441	1 242	2 683	862
39	1 400	1 275	2 675	911
35–39	7 876	6 950	14 826	882
40	1 365	1 235	2 600	905
41	1 402	1 327	2 729	947
42	1 429	1 279	2 708	895
43	1 393	1 379	2 772	990
44	1 415	1 195	2 610	845
40–44	7 004	6 415	13 419	916
45	1 224	1 078	2 302	881
46	1 174	1 098	2 272	935
47	1 176	1 037	2 213	882
48	1 187	1 116	2 303	940
49	1 188	1 101	2 289	927
45–49	5 949	5 430	11 379	913



3.1.1.1 A népesség nemek és korév szerint, a nemek aránya, 2011 (folytatás)

Korév, korscsoport, éves	Férfi	Nő	Összesen	Ezer férfira jutó nő
Fejér megye községei				
50	1 272	1 203	2 475	946
51	1 354	1 207	2 561	891
52	1 315	1 205	2 520	916
53	1 264	1 256	2 520	994
54	1 394	1 334	2 728	957
50–54	6 599	6 205	12 804	940
55	1 423	1 453	2 876	1 021
56	1 524	1 472	2 996	966
57	1 517	1 408	2 925	928
58	1 301	1 355	2 656	1 042
59	1 228	1 163	2 391	947
55–59	6 993	6 851	13 844	980
60	1 164	1 229	2 393	1 056
61	1 116	1 303	2 419	1 168
62	1 026	1 151	2 177	1 122
63	1 024	1 115	2 139	1 089
64	900	1 042	1 942	1 158
60–64	5 230	5 840	11 070	1 117
65	714	771	1 485	1 080
66	716	908	1 624	1 268
67	828	939	1 767	1 134
68	686	892	1 578	1 300
69	665	955	1 620	1 436
65–69	3 609	4 465	8 074	1 237
70	618	940	1 558	1 521
71	587	896	1 483	1 526
72	532	897	1 429	1 686
73	485	818	1 303	1 687
74	441	793	1 234	1 798
70–74	2 663	4 344	7 007	1 631
75	404	805	1 209	1 993
76	408	786	1 194	1 926
77	369	733	1 102	1 986
78	275	716	991	2 604
79	309	673	982	2 178
75–79	1 765	3 713	5 478	2 104
80	279	627	906	2 247
81	229	537	766	2 345
82	229	511	740	2 231
83	180	441	621	2 450
84	164	402	566	2 451
80–84	1 081	2 518	3 599	2 329
85	124	357	481	2 879
86	104	288	392	2 769
87	85	248	333	2 918
88	62	218	280	3 516
89	60	181	241	3 017
85–89	435	1 292	1 727	2 970
90	47	148	195	3 149
91	23	110	133	4 783
92	20	54	74	2 700
93	5	22	27	4 400
94	3	18	21	6 000
90–94	98	352	450	3 592
95	4	12	16	3 000
96	4	23	27	5 750
97	–	12	12	–
98	3	8	11	2 667
99	–	10	10	–
95–99	11	65	76	5 909
100–	2	8	10	4 000
Összesen	88 043	89 584	177 627	1 018

3.1.2 Kor és nemek szerinti megoszlás, előző lakóhelyek, állampolgárság

3.1.2.1 A népesség az előző lakóhely, korcsoport és nemek szerint, 2011

Korcsoport, éves	Előző lakóhelye					Összesen
	azonos településen volt		más településen volt	külföldön volt	ismeretlen helyen volt	
	összesen	ebből: születése óta azonos lakcímen lakik				
Székesfehérvár megyei jogú város						
Férfi						
– 4	2 220	1 860	158	21	–	2 399
5– 9	1 905	1 049	321	24	–	2 250
10–14	1 802	653	360	14	–	2 176
15–19	2 151	781	835	33	–	3 019
20–24	2 205	730	811	37	1	3 054
25–29	2 240	612	860	84	1	3 185
30–34	3 035	441	1 306	87	3	4 431
35–39	3 274	321	1 140	76	2	4 492
40–44	2 607	199	833	55	1	3 496
45–49	2 046	118	643	34	1	2 724
50–54	2 205	80	713	39	3	2 960
55–59	2 789	92	928	40	1	3 758
60–64	2 320	56	742	40	2	3 104
65–69	1 725	40	552	29	2	2 308
70–74	1 169	35	436	21	–	1 626
75–79	781	15	419	24	–	1 224
80–84	521	10	262	8	–	791
85–	245	11	141	5	–	391
Együtt	35 240	7 103	11 460	671	17	47 388
Nő						
– 4	2 162	1 794	143	18	2	2 325
5– 9	1 833	967	277	28	1	2 139
10–14	1 668	629	404	21	–	2 093
15–19	1 996	665	861	26	–	2 883
20–24	1 915	619	774	57	3	2 749
25–29	2 076	446	1 052	79	2	3 209
30–34	2 943	302	1 413	103	5	4 464
35–39	3 164	194	1 141	63	4	4 372
40–44	2 632	135	865	53	2	3 552
45–49	2 162	82	726	43	–	2 931
50–54	2 648	84	960	50	2	3 660
55–59	3 393	70	1 157	52	5	4 607
60–64	2 837	58	1 075	43	–	3 955
65–69	2 210	38	845	25	2	3 082
70–74	1 722	26	813	34	2	2 571
75–79	1 412	35	718	21	–	2 151
80–84	943	26	463	19	1	1 426
85–	661	14	336	15	1	1 013
Együtt	38 377	6 184	14 023	750	32	53 182
Összesen						
– 4	4 382	3 654	301	39	2	4 724
5– 9	3 738	2 016	598	52	1	4 389
10–14	3 470	1 282	764	35	–	4 269
15–19	4 147	1 446	1 696	59	–	5 902
20–24	4 120	1 349	1 585	94	4	5 803
25–29	4 316	1 058	1 912	163	3	6 394
30–34	5 978	743	2 719	190	8	8 895
35–39	6 438	515	2 281	139	6	8 864
40–44	5 239	334	1 698	108	3	7 048
45–49	4 208	200	1 369	77	1	5 655
50–54	4 853	164	1 673	89	5	6 620
55–59	6 182	162	2 085	92	6	8 365
60–64	5 157	114	1 817	83	2	7 059
65–69	3 935	78	1 397	54	4	5 390
70–74	2 891	61	1 249	55	2	4 197
75–79	2 193	50	1 137	45	–	3 375
80–84	1 464	36	725	27	1	2 217
85–	906	25	477	20	1	1 404
Összesen	73 617	13 287	25 483	1 421	49	100 570



3.1.2.1 A népesség az előző lakóhely, korcsoport és nemek szerint, 2011 (folytatás)

Korcsoport, éves	Előző lakóhelye					Összesen
	azonos településen volt		más településen volt	külföldön volt	ismeretlen helyen volt	
	összesen	ebből: születése óta azonos lakcímen lakik				
Dunaújváros megyei jogú város						
Férfi						
– 4	870	719	85	16	–	971
5– 9	837	482	129	17	–	983
10–14	788	295	164	12	–	964
15–19	992	369	428	11	–	1 431
20–24	1 219	366	758	30	1	2 008
25–29	1 224	313	567	31	2	1 824
30–34	1 408	213	581	41	2	2 032
35–39	1 578	141	533	43	–	2 154
40–44	1 215	106	431	28	–	1 674
45–49	1 027	76	353	21	1	1 402
50–54	1 129	74	382	27	2	1 540
55–59	1 317	35	462	36	1	1 816
60–64	982	8	396	22	2	1 402
65–69	694	1	306	13	1	1 014
70–74	525	4	280	10	–	815
75–79	453	3	275	7	–	735
80–84	231	3	157	5	1	394
85–	78	3	81	3	–	162
Együtt	16 567	3 211	6 368	373	13	23 321
Nő						
– 4	799	680	78	11	–	888
5– 9	798	424	124	11	–	933
10–14	749	274	178	8	–	935
15–19	946	323	403	12	–	1 361
20–24	1 048	310	429	35	2	1 514
25–29	933	174	425	38	–	1 396
30–34	1 270	138	485	57	2	1 814
35–39	1 443	104	452	37	1	1 933
40–44	1 269	77	399	26	–	1 694
45–49	1 094	36	321	19	1	1 435
50–54	1 237	46	382	38	2	1 659
55–59	1 618	23	588	25	2	2 233
60–64	1 225	5	574	22	4	1 825
65–69	1 001	5	509	20	1	1 531
70–74	862	7	590	19	1	1 472
75–79	710	7	583	16	3	1 312
80–84	405	1	389	7	1	802
85–	217	3	205	4	–	426
Együtt	17 624	2 637	7 114	405	20	25 163
Összesen						
– 4	1 669	1 399	163	27	–	1 859
5– 9	1 635	906	253	28	–	1 916
10–14	1 537	569	342	20	–	1 899
15–19	1 938	692	831	23	–	2 792
20–24	2 267	676	1 187	65	3	3 522
25–29	2 157	487	992	69	2	3 220
30–34	2 678	351	1 066	98	4	3 846
35–39	3 021	245	985	80	1	4 087
40–44	2 484	183	830	54	–	3 368
45–49	2 121	112	674	40	2	2 837
50–54	2 366	120	764	65	4	3 199
55–59	2 935	58	1 050	61	3	4 049
60–64	2 207	13	970	44	6	3 227
65–69	1 695	6	815	33	2	2 545
70–74	1 387	11	870	29	1	2 287
75–79	1 163	10	858	23	3	2 047
80–84	636	4	546	12	2	1 196
85–	295	6	286	7	–	588
Összesen	34 191	5 848	13 482	778	33	48 484

3.1.2.1 A népesség az előző lakóhely, korcsoport és nemek szerint, 2011 (folytatás)

Korcsoport, éves	Előző lakóhelye					Összesen
	azonos településen volt		más településen volt	külföldön volt	ismeretlen helyen volt	
	összesen	ebből: születése óta azonos lakcímen lakik				
Fejér megye többi városa						
Férfi						
– 4	2 308	2 065	262	14	–	2 584
5– 9	2 046	1 344	536	25	2	2 609
10–14	1 936	1 061	617	22	7	2 582
15–19	2 237	1 173	878	40	11	3 166
20–24	2 253	1 175	803	37	13	3 106
25–29	2 129	887	870	58	–	3 057
30–34	2 372	634	1 507	76	2	3 957
35–39	2 553	455	1 600	73	5	4 231
40–44	2 175	356	1 383	81	3	3 642
45–49	1 855	271	1 148	43	5	3 051
50–54	2 105	240	1 231	48	7	3 391
55–59	2 335	199	1 546	50	2	3 933
60–64	1 703	124	1 287	60	8	3 058
65–69	1 142	83	998	60	9	2 209
70–74	800	61	626	55	8	1 489
75–79	626	44	539	37	7	1 209
80–84	333	34	260	19	7	619
85–	193	26	144	15	6	358
Együtt	31 101	10 232	16 235	813	102	48 251
Nő						
– 4	2 162	1 929	234	10	–	2 406
5– 9	1 946	1 303	483	17	–	2 446
10–14	1 802	1 002	610	18	2	2 432
15–19	2 063	1 072	890	22	9	2 984
20–24	1 947	957	783	45	10	2 785
25–29	1 776	577	1 058	63	2	2 899
30–34	2 174	381	1 573	77	3	3 827
35–39	2 272	272	1 704	64	5	4 045
40–44	2 037	205	1 368	64	1	3 470
45–49	1 786	127	1 109	56	4	2 955
50–54	2 159	177	1 382	55	9	3 605
55–59	2 403	154	1 592	66	9	4 070
60–64	1 970	101	1 438	62	6	3 476
65–69	1 506	96	1 179	74	11	2 770
70–74	1 415	86	926	59	9	2 409
75–79	1 145	91	759	39	16	1 959
80–84	832	58	536	23	17	1 408
85–	497	40	424	20	28	969
Együtt	31 892	8 628	18 048	834	141	50 915
Összesen						
– 4	4 470	3 994	496	24	–	4 990
5– 9	3 992	2 647	1 019	42	2	5 055
10–14	3 738	2 063	1 227	40	9	5 014
15–19	4 300	2 245	1 768	62	20	6 150
20–24	4 200	2 132	1 586	82	23	5 891
25–29	3 905	1 464	1 928	121	2	5 956
30–34	4 546	1 015	3 080	153	5	7 784
35–39	4 825	727	3 304	137	10	8 276
40–44	4 212	561	2 751	145	4	7 112
45–49	3 641	398	2 257	99	9	6 006
50–54	4 264	417	2 613	103	16	6 996
55–59	4 738	353	3 138	116	11	8 003
60–64	3 673	225	2 725	122	14	6 534
65–69	2 648	179	2 177	134	20	4 979
70–74	2 215	147	1 552	114	17	3 898
75–79	1 771	135	1 298	76	23	3 168
80–84	1 165	92	796	42	24	2 027
85–	690	66	568	35	34	1 327
Összesen	62 993	18 860	34 283	1 647	243	99 166

3.1.2.1 A népesség az előző lakóhely, korcsoport és nemek szerint, 2011 (folytatás)

3.1.2.1 A népesség az előző lakóhely, korcsoport szerinti megoszlása

Korcsoport, éves	Előző lakóhelye					Összesen
	azonos településen volt		más településen volt	külföldön volt	ismeretlen helyen volt	
	összesen	ebből: születése óta azonos lakcímen lakik				
Fejér megye községei						
Férfi						
- 4	3 891	3 559	557	25	-	4 473
5- 9	3 517	2 556	1 201	31	2	4 751
10-14	3 411	2 103	1 543	36	1	4 991
15-19	3 778	2 284	1 883	46	3	5 710
20-24	3 837	2 343	2 025	87	2	5 951
25-29	3 451	1 707	2 251	95	2	5 799
30-34	3 722	1 245	3 227	103	1	7 053
35-39	3 847	990	3 888	135	6	7 876
40-44	3 579	785	3 316	107	2	7 004
45-49	3 231	645	2 649	67	2	5 949
50-54	3 585	611	2 912	95	7	6 599
55-59	3 573	502	3 328	87	5	6 993
60-64	2 654	356	2 515	60	1	5 230
65-69	1 829	213	1 683	93	4	3 609
70-74	1 477	187	1 108	77	1	2 663
75-79	1 059	118	659	47	-	1 765
80-84	632	83	418	31	-	1 081
85-	325	59	207	14	-	546
Együtt	51 398	20 346	35 370	1 236	39	88 043
Nő						
- 4	3 674	3 365	510	31	2	4 217
5- 9	3 394	2 469	1 160	38	-	4 592
10-14	3 123	1 886	1 347	36	1	4 507
15-19	3 533	2 146	1 701	54	-	5 288
20-24	3 310	1 832	1 841	79	2	5 232
25-29	2 634	1 043	2 186	86	1	4 907
30-34	3 001	637	3 289	101	2	6 393
35-39	3 192	529	3 655	103	-	6 950
40-44	3 109	406	3 204	101	1	6 415
45-49	2 727	295	2 620	79	4	5 430
50-54	3 200	331	2 908	96	1	6 205
55-59	3 414	337	3 344	90	3	6 851
60-64	3 069	309	2 677	93	1	5 840
65-69	2 433	242	1 947	85	-	4 465
70-74	2 617	255	1 658	65	4	4 344
75-79	2 314	209	1 343	53	3	3 713
80-84	1 590	184	895	33	-	2 518
85-	950	130	740	26	1	1 717
Együtt	51 284	16 605	37 025	1 249	26	89 584
Összesen						
- 4	7 565	6 924	1 067	56	2	8 690
5- 9	6 911	5 025	2 361	69	2	9 343
10-14	6 534	3 989	2 890	72	2	9 498
15-19	7 311	4 430	3 584	100	3	10 998
20-24	7 147	4 175	3 866	166	4	11 183
25-29	6 085	2 750	4 437	181	3	10 706
30-34	6 723	1 882	6 516	204	3	13 446
35-39	7 039	1 519	7 543	238	6	14 826
40-44	6 688	1 191	6 520	208	3	13 419
45-49	5 958	940	5 269	146	6	11 379
50-54	6 785	942	5 820	191	8	12 804
55-59	6 987	839	6 672	177	8	13 844
60-64	5 723	665	5 192	153	2	11 070
65-69	4 262	455	3 630	178	4	8 074
70-74	4 094	442	2 766	142	5	7 007
75-79	3 373	327	2 002	100	3	5 478
80-84	2 222	267	1 313	64	-	3 599
85-	1 275	189	947	40	1	2 263
Összesen	102 682	36 951	72 395	2 485	65	177 627

3.1.2.2 A népesség születési hely, korcsoport és nemek szerint, 2011

Korcsoport, éves	Születési helye					Összesen
	azonos településen volt		más településen volt	külföldön volt	ismeretlen helyen volt	
	összesen	ebből: születése óta azonos lakcímen lakik				
Székesfehérvár megyei jogú város						
Férfi						
– 4	2 216	1 860	162	21	–	2 399
5– 9	1 870	1 049	354	25	1	2 250
10–14	1 744	653	410	22	–	2 176
15–19	2 100	781	882	37	–	3 019
20–24	2 123	730	868	63	–	3 054
25–29	2 014	612	1 074	96	1	3 185
30–34	2 549	441	1 767	111	4	4 431
35–39	2 445	321	1 924	123	–	4 492
40–44	1 787	199	1 604	102	3	3 496
45–49	1 245	118	1 403	75	1	2 724
50–54	1 165	80	1 701	91	3	2 960
55–59	1 288	92	2 387	81	2	3 758
60–64	928	56	2 109	65	2	3 104
65–69	631	40	1 528	146	3	2 308
70–74	490	35	1 062	73	1	1 626
75–79	303	15	860	61	–	1 224
80–84	207	10	550	32	2	791
85–	104	11	259	28	–	391
Együtt	25 209	7 103	20 904	1 252	23	47 388
Nő						
– 4	2 167	1 794	138	18	2	2 325
5– 9	1 776	967	336	26	1	2 139
10–14	1 629	629	443	21	–	2 093
15–19	1 918	665	933	32	–	2 883
20–24	1 824	619	856	67	2	2 749
25–29	1 881	446	1 208	118	2	3 209
30–34	2 351	302	1 948	161	4	4 464
35–39	2 205	194	2 038	126	3	4 372
40–44	1 662	135	1 772	115	3	3 552
45–49	1 204	82	1 626	101	–	2 931
50–54	1 266	84	2 267	124	3	3 660
55–59	1 431	70	3 048	125	3	4 607
60–64	1 061	58	2 774	119	1	3 955
65–69	845	38	2 065	170	2	3 082
70–74	690	26	1 747	130	4	2 571
75–79	547	35	1 527	74	3	2 151
80–84	429	26	932	63	2	1 426
85–	258	14	673	81	1	1 013
Együtt	25 144	6 184	26 331	1 671	36	53 182
Összesen						
– 4	4 383	3 654	300	39	2	4 724
5– 9	3 646	2 016	690	51	2	4 389
10–14	3 373	1 282	853	43	–	4 269
15–19	4 018	1 446	1 815	69	–	5 902
20–24	3 947	1 349	1 724	130	2	5 803
25–29	3 895	1 058	2 282	214	3	6 394
30–34	4 900	743	3 715	272	8	8 895
35–39	4 650	515	3 962	249	3	8 864
40–44	3 449	334	3 376	217	6	7 048
45–49	2 449	200	3 029	176	1	5 655
50–54	2 431	164	3 968	215	6	6 620
55–59	2 719	162	5 435	206	5	8 365
60–64	1 989	114	4 883	184	3	7 059
65–69	1 476	78	3 593	316	5	5 390
70–74	1 180	61	2 809	203	5	4 197
75–79	850	50	2 387	135	3	3 375
80–84	636	36	1 482	95	4	2 217
85–	362	25	932	109	1	1 404
Összesen	50 353	13 287	47 235	2 923	59	100 570

3.1.2.2 A népesség születési hely, korcsoport és nemek szerint, 2011 (folytatás)

Korcsoport, éves	Születési helye					Összesen
	azonos településen volt		más településen volt	külföldön volt	ismeretlen helyen volt	
	összesen	ebből: születése óta azonos lakcímen lakik				
Dunaújváros megyei jogú város						
Férfi						
- 4	871	719	84	16	-	971
5- 9	820	482	147	16	-	983
10-14	768	295	181	15	-	964
15-19	980	369	432	19	-	1 431
20-24	1 109	366	845	52	2	2 008
25-29	1 062	313	707	55	-	1 824
30-34	1 289	213	676	64	3	2 032
35-39	1 387	141	698	69	-	2 154
40-44	928	106	692	53	1	1 674
45-49	740	76	615	47	-	1 402
50-54	664	74	824	51	1	1 540
55-59	497	35	1 266	53	-	1 816
60-64	108	8	1 253	35	6	1 402
65-69	69	1	866	77	2	1 014
70-74	49	4	710	55	1	815
75-79	32	3	661	41	1	735
80-84	23	3	343	26	2	394
85-	15	3	131	16	-	162
Együtt	11 411	3 211	11 131	760	19	23 321
Nő						
- 4	803	680	71	14	-	888
5- 9	784	424	136	13	-	933
10-14	712	274	210	13	-	935
15-19	934	323	407	20	-	1 361
20-24	1 011	310	454	49	-	1 514
25-29	875	174	480	41	-	1 396
30-34	1 196	138	545	73	-	1 814
35-39	1 247	104	618	66	2	1 933
40-44	975	77	653	66	-	1 694
45-49	716	36	666	51	2	1 435
50-54	677	46	909	70	3	1 659
55-59	550	23	1 616	61	6	2 233
60-64	128	5	1 649	45	3	1 825
65-69	93	5	1 319	117	2	1 531
70-74	94	7	1 303	75	-	1 472
75-79	66	7	1 165	81	-	1 312
80-84	33	1	725	42	2	802
85-	21	3	364	40	1	426
Együtt	10 915	2 637	13 290	937	21	25 163
Összesen						
- 4	1 674	1 399	155	30	-	1 859
5- 9	1 604	906	283	29	-	1 916
10-14	1 480	569	391	28	-	1 899
15-19	1 914	692	839	39	-	2 792
20-24	2 120	676	1 299	101	2	3 522
25-29	1 937	487	1 187	96	-	3 220
30-34	2 485	351	1 221	137	3	3 846
35-39	2 634	245	1 316	135	2	4 087
40-44	1 903	183	1 345	119	1	3 368
45-49	1 456	112	1 281	98	2	2 837
50-54	1 341	120	1 733	121	4	3 199
55-59	1 047	58	2 882	114	6	4 049
60-64	236	13	2 902	80	9	3 227
65-69	162	6	2 185	194	4	2 545
70-74	143	11	2 013	130	1	2 287
75-79	98	10	1 826	122	1	2 047
80-84	56	4	1 068	68	4	1 196
85-	36	6	495	56	1	588
Összesen	22 326	5 848	24 421	1 697	40	48 484

3.1.2.2 A népesség születési helye, korcsoport és nemek szerint, 2011 (folytatás)

Korcsoport, éves	Születési helye					Összesen
	azonos településen volt		más településen volt	külföldön volt	ismeretlen helyen volt	
	összesen	ebből: születése óta azonos lakcímen lakik				
Fejér megye többi városa						
Férfi						
– 4	2 295	2 065	269	20	–	2 584
5– 9	1 995	1 344	585	27	2	2 609
10–14	1 816	1 061	721	41	4	2 582
15–19	2 119	1 173	981	63	3	3 166
20–24	2 121	1 175	896	85	4	3 106
25–29	1 940	887	1 008	107	2	3 057
30–34	2 099	634	1 721	135	2	3 957
35–39	2 069	455	2 001	156	5	4 231
40–44	1 771	356	1 696	170	5	3 642
45–49	1 445	271	1 496	103	7	3 051
50–54	1 621	240	1 661	101	8	3 391
55–59	1 596	199	2 243	93	1	3 933
60–64	1 152	124	1 811	85	10	3 058
65–69	734	83	1 317	147	11	2 209
70–74	497	61	896	86	10	1 489
75–79	406	44	739	59	5	1 209
80–84	197	34	385	30	7	619
85–	129	26	196	26	7	358
Együtt	26 002	10 232	20 622	1 534	93	48 251
Nő						
– 4	2 148	1 929	242	16	–	2 406
5– 9	1 896	1 303	528	22	–	2 446
10–14	1 739	1 002	669	24	–	2 432
15–19	1 948	1 072	985	46	5	2 984
20–24	1 834	957	873	73	5	2 785
25–29	1 564	577	1 217	113	5	2 899
30–34	1 764	381	1 885	176	2	3 827
35–39	1 786	272	2 084	170	5	4 045
40–44	1 575	205	1 719	172	4	3 470
45–49	1 245	127	1 562	143	5	2 955
50–54	1 537	177	1 938	119	11	3 605
55–59	1 627	154	2 307	130	6	4 070
60–64	1 261	101	2 107	102	6	3 476
65–69	925	96	1 673	159	13	2 770
70–74	880	86	1 391	125	13	2 409
75–79	750	91	1 109	86	14	1 959
80–84	519	58	809	60	20	1 408
85–	338	40	546	59	26	969
Együtt	25 336	8 628	23 644	1 795	140	50 915
Összesen						
– 4	4 443	3 994	511	36	–	4 990
5– 9	3 891	2 647	1 113	49	2	5 055
10–14	3 555	2 063	1 390	65	4	5 014
15–19	4 067	2 245	1 966	109	8	6 150
20–24	3 955	2 132	1 769	158	9	5 891
25–29	3 504	1 464	2 225	220	7	5 956
30–34	3 863	1 015	3 606	311	4	7 784
35–39	3 855	727	4 085	326	10	8 276
40–44	3 346	561	3 415	342	9	7 112
45–49	2 690	398	3 058	246	12	6 006
50–54	3 158	417	3 599	220	19	6 996
55–59	3 223	353	4 550	223	7	8 003
60–64	2 413	225	3 918	187	16	6 534
65–69	1 659	179	2 990	306	24	4 979
70–74	1 377	147	2 287	211	23	3 898
75–79	1 156	135	1 848	145	19	3 168
80–84	716	92	1 194	90	27	2 027
85–	467	66	742	85	33	1 327
Összesen	51 338	18 860	44 266	3 329	233	99 166

3.1.2.2 A népesség születési hely, korcsoport és nemek szerint, 2011 (folytatás)

Korcsoport, éves	Születési helye					Összesen
	azonos településen volt		más településen volt	külföldön volt	ismeretlen helyen volt	
	összesen	ebből: születése óta azonos lakcímen lakik				
Fejér megye községei						
Férfi						
– 4	3 874	3 559	573	26	–	4 473
5– 9	3 457	2 556	1 254	38	2	4 751
10–14	3 279	2 103	1 658	53	1	4 991
15–19	3 608	2 284	2 024	75	3	5 710
20–24	3 654	2 343	2 157	137	3	5 951
25–29	3 243	1 707	2 416	133	7	5 799
30–34	3 308	1 245	3 537	204	4	7 053
35–39	3 302	990	4 329	235	10	7 876
40–44	2 982	785	3 751	264	7	7 004
45–49	2 741	645	3 064	141	3	5 949
50–54	2 982	611	3 411	199	7	6 599
55–59	2 866	502	3 955	163	9	6 993
60–64	2 110	356	2 996	121	3	5 230
65–69	1 283	213	2 107	215	4	3 609
70–74	1 028	187	1 497	137	1	2 663
75–79	760	118	930	73	2	1 765
80–84	446	83	577	58	–	1 081
85–	242	59	276	25	3	546
Együtt	45 165	20 346	40 512	2 297	69	88 043
Nő						
– 4	3 666	3 365	516	35	–	4 217
5– 9	3 333	2 469	1 216	43	–	4 592
10–14	2 995	1 886	1 453	58	1	4 507
15–19	3 354	2 146	1 855	79	–	5 288
20–24	3 089	1 832	2 012	129	2	5 232
25–29	2 312	1 043	2 452	140	3	4 907
30–34	2 387	637	3 792	213	1	6 393
35–39	2 519	529	4 174	256	1	6 950
40–44	2 432	406	3 679	304	–	6 415
45–49	2 097	295	3 136	191	6	5 430
50–54	2 505	331	3 482	211	7	6 205
55–59	2 659	337	4 012	172	8	6 851
60–64	2 334	309	3 337	163	6	5 840
65–69	1 723	242	2 519	221	2	4 465
70–74	1 856	255	2 294	188	6	4 344
75–79	1 638	209	1 937	132	6	3 713
80–84	1 139	184	1 294	80	5	2 518
85–	697	130	940	77	3	1 717
Együtt	42 735	16 605	44 100	2 692	57	89 584
Összesen						
– 4	7 540	6 924	1 089	61	–	8 690
5– 9	6 790	5 025	2 470	81	2	9 343
10–14	6 274	3 989	3 111	111	2	9 498
15–19	6 962	4 430	3 879	154	3	10 998
20–24	6 743	4 175	4 169	266	5	11 183
25–29	5 555	2 750	4 868	273	10	10 706
30–34	5 695	1 882	7 329	417	5	13 446
35–39	5 821	1 519	8 503	491	11	14 826
40–44	5 414	1 191	7 430	568	7	13 419
45–49	4 838	940	6 200	332	9	11 379
50–54	5 487	942	6 893	410	14	12 804
55–59	5 525	839	7 967	335	17	13 844
60–64	4 444	665	6 333	284	9	11 070
65–69	3 006	455	4 626	436	6	8 074
70–74	2 884	442	3 791	325	7	7 007
75–79	2 398	327	2 867	205	8	5 478
80–84	1 585	267	1 871	138	5	3 599
85–	939	189	1 216	102	6	2 263
Összesen	87 900	36 951	84 612	4 989	126	177 627

3.1.3 Családi állapot, termékenység

3.1.3.1 A 15 éves és idősebb népesség családi állapot, korcsoport és nemek szerint, 2011

Korcsoport, éves	Nőtlen, hajadon	Házass	Özvegy	Elvált	Összesen
Székesfehérvár megyei jogú város					
Férfi					
15–19	3 015	2	–	2	3 019
20–24	3 022	29	–	3	3 054
25–29	2 762	386	–	37	3 185
30–34	2 633	1 612	–	186	4 431
35–39	1 771	2 187	2	532	4 492
40–44	881	1 962	18	635	3 496
45–49	437	1 637	27	623	2 724
50–54	321	1 904	49	686	2 960
55–59	229	2 714	124	691	3 758
60–64	111	2 332	190	471	3 104
65–69	66	1 820	167	255	2 308
70–74	46	1 247	199	134	1 626
75–79	32	932	204	56	1 224
80–84	23	538	196	34	791
85–	18	209	158	6	391
Együtt	15 367	19 511	1 334	4 351	40 563
Nő					
15–19	2 878	5	–	–	2 883
20–24	2 639	97	2	11	2 749
25–29	2 326	822	2	59	3 209
30–34	1 996	2 073	5	390	4 464
35–39	1 224	2 308	24	816	4 372
40–44	488	2 027	70	967	3 552
45–49	263	1 669	115	884	2 931
50–54	207	2 159	276	1 018	3 660
55–59	174	2 804	553	1 076	4 607
60–64	152	2 273	822	708	3 955
65–69	108	1 596	916	462	3 082
70–74	82	1 058	1 149	282	2 571
75–79	64	584	1 313	190	2 151
80–84	52	242	1 031	101	1 426
85–	51	59	848	55	1 013
Együtt	12 704	19 776	7 126	7 019	46 625
Összesen					
15–19	5 893	7	–	2	5 902
20–24	5 661	126	2	14	5 803
25–29	5 088	1 208	2	96	6 394
30–34	4 629	3 685	5	576	8 895
35–39	2 995	4 495	26	1 348	8 864
40–44	1 369	3 989	88	1 602	7 048
45–49	700	3 306	142	1 507	5 655
50–54	528	4 063	325	1 704	6 620
55–59	403	5 518	677	1 767	8 365
60–64	263	4 605	1 012	1 179	7 059
65–69	174	3 416	1 083	717	5 390
70–74	128	2 305	1 348	416	4 197
75–79	96	1 516	1 517	246	3 375
80–84	75	780	1 227	135	2 217
85–	69	268	1 006	61	1 404
Összesen	28 071	39 287	8 460	11 370	87 188

3.1.3.1 A 15 éves és idősebb népesség családi állapot, korcsoport és nemek szerint, 2011 (folytatás)

Korcsoport, éves	Nőtlen, hajadon	Házass	Özvegy	Elvált	Összesen
Dunaújváros megyei jogú város					
Férfi					
15-19	1 429	1	–	1	1 431
20-24	1 979	27	–	2	2 008
25-29	1 650	156	–	18	1 824
30-34	1 391	540	–	101	2 032
35-39	962	903	–	289	2 154
40-44	491	793	6	384	1 674
45-49	290	688	19	405	1 402
50-54	218	829	29	464	1 540
55-59	139	1 122	76	479	1 816
60-64	66	942	95	299	1 402
65-69	28	740	81	165	1 014
70-74	22	601	94	98	815
75-79	13	516	142	64	735
80-84	–	261	113	20	394
85-	2	87	66	7	162
Együtt	8 680	8 206	721	2 796	20 403
Nő					
15-19	1 360	1	–	–	1 361
20-24	1 445	61	–	8	1 514
25-29	1 056	294	1	45	1 396
30-34	892	735	6	181	1 814
35-39	597	908	20	408	1 933
40-44	261	822	30	581	1 694
45-49	123	740	70	502	1 435
50-54	112	875	131	541	1 659
55-59	94	1 144	282	713	2 233
60-64	69	938	361	457	1 825
65-69	33	669	541	288	1 531
70-74	40	561	679	192	1 472
75-79	18	350	780	164	1 312
80-84	14	115	580	93	802
85-	6	28	357	35	426
Együtt	6 120	8 241	3 838	4 208	22 407
Összesen					
15-19	2 789	2	–	1	2 792
20-24	3 424	88	–	10	3 522
25-29	2 706	450	1	63	3 220
30-34	2 283	1 275	6	282	3 846
35-39	1 559	1 811	20	697	4 087
40-44	752	1 615	36	965	3 368
45-49	413	1 428	89	907	2 837
50-54	330	1 704	160	1 005	3 199
55-59	233	2 266	358	1 192	4 049
60-64	135	1 880	456	756	3 227
65-69	61	1 409	622	453	2 545
70-74	62	1 162	773	290	2 287
75-79	31	866	922	228	2 047
80-84	14	376	693	113	1 196
85-	8	115	423	42	588
Összesen	14 800	16 447	4 559	7 004	42 810

3.1.3.1 A 15 éves és idősebb népesség családi állapot, korcsoport és nemek szerint, 2011 (folytatás)

Korcsoport, éves	Nőtlen, hajadon	Házass	Özvegy	Elvált	Összesen
Fejér megye többi városa					
Férfi					
15–19	3 165	1	–	–	3 166
20–24	3 061	42	–	3	3 106
25–29	2 676	350	–	31	3 057
30–34	2 298	1 475	5	179	3 957
35–39	1 651	2 155	4	421	4 231
40–44	890	2 113	20	619	3 642
45–49	518	1 921	31	581	3 051
50–54	473	2 184	66	668	3 391
55–59	371	2 714	151	697	3 933
60–64	212	2 252	197	397	3 058
65–69	100	1 651	206	252	2 209
70–74	56	1 106	212	115	1 489
75–79	28	879	238	64	1 209
80–84	19	383	191	26	619
85–	10	144	189	15	358
Együtt	15 528	19 370	1 510	4 068	40 476
Nő					
15–19	2 975	9	–	–	2 984
20–24	2 619	152	–	14	2 785
25–29	2 055	762	4	78	2 899
30–34	1 564	1 956	15	292	3 827
35–39	992	2 358	44	651	4 045
40–44	422	2 211	85	752	3 470
45–49	209	1 957	151	638	2 955
50–54	164	2 355	352	734	3 605
55–59	180	2 528	699	663	4 070
60–64	109	2 015	875	477	3 476
65–69	61	1 399	1 011	299	2 770
70–74	49	936	1 249	175	2 409
75–79	51	484	1 301	123	1 959
80–84	38	177	1 103	90	1 408
85–	24	42	860	43	969
Együtt	11 512	19 341	7 749	5 029	43 631
Összesen					
15–19	6 140	10	–	–	6 150
20–24	5 680	194	–	17	5 891
25–29	4 731	1 112	4	109	5 956
30–34	3 862	3 431	20	471	7 784
35–39	2 643	4 513	48	1 072	8 276
40–44	1 312	4 324	105	1 371	7 112
45–49	727	3 878	182	1 219	6 006
50–54	637	4 539	418	1 402	6 996
55–59	551	5 242	850	1 360	8 003
60–64	321	4 267	1 072	874	6 534
65–69	161	3 050	1 217	551	4 979
70–74	105	2 042	1 461	290	3 898
75–79	79	1 363	1 539	187	3 168
80–84	57	560	1 294	116	2 027
85–	34	186	1 049	58	1 327
Összesen	27 040	38 711	9 259	9 097	84 107

3.1.3.1 A 15 éves és idősebb népesség családi állapot, korcsoport és nemek szerint, 2011 (folytatás)

Korcsoport, éves	Nőtlen, hajadon	Házass	Özvegy	Elvált	Összesen
Fejér megye községei					
Férfi					
15-19	5 710	–	–	–	5 710
20-24	5 874	71	2	4	5 951
25-29	5 063	664	1	71	5 799
30-34	4 194	2 522	10	327	7 053
35-39	2 995	4 095	23	763	7 876
40-44	1 796	4 069	36	1 103	7 004
45-49	1 220	3 545	70	1 114	5 949
50-54	1 072	4 168	150	1 209	6 599
55-59	745	4 755	316	1 177	6 993
60-64	365	3 731	360	774	5 230
65-69	181	2 679	350	399	3 609
70-74	126	1 981	347	209	2 663
75-79	42	1 253	382	88	1 765
80-84	35	674	336	36	1 081
85-	13	242	280	11	546
Együtt	29 431	34 449	2 663	7 285	73 828
Nő					
15-19	5 275	13	–	–	5 288
20-24	4 927	284	–	21	5 232
25-29	3 362	1 414	5	126	4 907
30-34	2 447	3 412	15	519	6 393
35-39	1 479	4 432	76	963	6 950
40-44	760	4 348	190	1 117	6 415
45-49	378	3 697	355	1 000	5 430
50-54	265	4 174	695	1 071	6 205
55-59	216	4 325	1 266	1 044	6 851
60-64	164	3 326	1 670	680	5 840
65-69	107	2 134	1 803	421	4 465
70-74	86	1 503	2 452	303	4 344
75-79	69	792	2 625	227	3 713
80-84	54	287	2 082	95	2 518
85-	51	85	1 521	60	1 717
Együtt	19 640	34 226	14 755	7 647	76 268
Összesen					
15-19	10 985	13	–	–	10 998
20-24	10 801	355	2	25	11 183
25-29	8 425	2 078	6	197	10 706
30-34	6 641	5 934	25	846	13 446
35-39	4 474	8 527	99	1 726	14 826
40-44	2 556	8 417	226	2 220	13 419
45-49	1 598	7 242	425	2 114	11 379
50-54	1 337	8 342	845	2 280	12 804
55-59	961	9 080	1 582	2 221	13 844
60-64	529	7 057	2 030	1 454	11 070
65-69	288	4 813	2 153	820	8 074
70-74	212	3 484	2 799	512	7 007
75-79	111	2 045	3 007	315	5 478
80-84	89	961	2 418	131	3 599
85-	64	327	1 801	71	2 263
Összesen	49 071	68 675	17 418	14 932	150 096

3.1.3.2 A 15 éves és idősebb életjárási kapcsolatban élő népesség családi állapot, korcsoport és nemek szerint, 2011

Korcsoport, éves	Nőtlen, hajadon	Házass	Özvegy	Elvált	Összesen
Székesfehérvár megyei jogú város					
Férfi					
15–19	21	–	–	–	21
20–24	218	–	–	1	219
25–29	587	1	–	12	600
30–34	919	13	–	86	1 018
35–39	667	13	–	216	896
40–44	318	14	3	253	588
45–49	142	18	7	241	408
50–54	85	16	16	226	343
55–59	54	18	22	205	299
60–64	21	9	24	136	190
65–69	14	6	17	86	123
70–74	6	2	18	41	67
75–79	7	–	8	25	40
80–84	6	2	9	10	27
85–	1	–	5	1	7
Együtt	3 066	112	129	1 539	4 846
Nő					
15–19	45	–	–	–	45
20–24	427	4	1	2	434
25–29	775	6	1	16	798
30–34	831	13	2	144	990
35–39	516	18	3	267	804
40–44	187	17	13	245	462
45–49	68	11	21	207	307
50–54	41	11	32	201	285
55–59	26	8	46	196	276
60–64	10	3	52	95	160
65–69	7	1	32	46	86
70–74	2	–	30	27	59
75–79	2	–	18	7	27
80–84	–	–	6	1	7
85–	1	–	3	–	4
Együtt	2 938	92	260	1 454	4 744
Összesen					
15–19	66	–	–	–	66
20–24	645	4	1	3	653
25–29	1 362	7	1	28	1 398
30–34	1 750	26	2	230	2 008
35–39	1 183	31	3	483	1 700
40–44	505	31	16	498	1 050
45–49	210	29	28	448	715
50–54	126	27	48	427	628
55–59	80	26	68	401	575
60–64	31	12	76	231	350
65–69	21	7	49	132	209
70–74	8	2	48	68	126
75–79	9	–	26	32	67
80–84	6	2	15	11	34
85–	2	–	8	1	11
Összesen	6 004	204	389	2 993	9 590

3.1.3.2 A 15 éves és idősebb életjárási kapcsolatban élő népesség családi állapot, korcsoport és nemek szerint, 2011 (folytatás)

Korcsoport, éves	Nőtlen, hajadon	Házass	Özvegy	Elvált	Összesen
Dunaújváros megyei jogú város					
Férfi					
15-19	9	—	—	—	9
20-24	198	1	—	—	199
25-29	377	2	—	5	384
30-34	530	3	—	34	567
35-39	377	4	—	115	496
40-44	177	6	4	143	330
45-49	86	5	2	108	201
50-54	58	4	5	149	216
55-59	32	3	7	143	185
60-64	17	2	11	108	138
65-69	7	1	10	54	72
70-74	2	1	12	28	43
75-79	7	4	7	21	39
80-84	—	—	11	5	16
85-	1	—	3	1	5
Együtt	1 878	36	72	914	2 900
Nő					
15-19	30	—	—	—	30
20-24	280	—	—	1	281
25-29	398	3	1	20	422
30-34	401	7	2	63	473
35-39	265	4	10	130	409
40-44	103	2	7	160	272
45-49	35	3	17	137	192
50-54	19	6	16	104	145
55-59	17	3	25	146	191
60-64	10	—	18	61	89
65-69	5	—	23	31	59
70-74	4	—	15	11	30
75-79	—	—	14	13	27
80-84	2	—	4	—	6
85-	—	—	1	1	2
Együtt	1 569	28	153	878	2 628
Összesen					
15-19	39	—	—	—	39
20-24	478	1	—	1	480
25-29	775	5	1	25	806
30-34	931	10	2	97	1 040
35-39	642	8	10	245	905
40-44	280	8	11	303	602
45-49	121	8	19	245	393
50-54	77	10	21	253	361
55-59	49	6	32	289	376
60-64	27	2	29	169	227
65-69	12	1	33	85	131
70-74	6	1	27	39	73
75-79	7	4	21	34	66
80-84	2	—	15	5	22
85-	1	—	4	2	7
Összesen	3 447	64	225	1 792	5 528

3.1.3.2 A 15 éves és idősebb élettársi kapcsolatban élő népesség családi állapot, korcsoport és nemek szerint, 2011 (folytatás)

Korcsoport, éves	Nőtlen, hajadon	Házass	Özvegy	Elvált	Összesen
Fejér megye többi városa					
Férfi					
15–19	34	–	–	–	34
20–24	260	1	–	3	264
25–29	632	1	–	12	645
30–34	860	10	2	70	942
35–39	684	13	3	181	881
40–44	342	17	4	249	612
45–49	138	12	5	199	354
50–54	113	10	14	248	385
55–59	82	14	20	244	360
60–64	43	9	30	145	227
65–69	15	3	42	94	154
70–74	5	1	26	33	65
75–79	5	4	17	23	49
80–84	3	1	10	4	18
85–	–	1	7	–	8
Együtt	3 216	97	180	1 505	4 998
Nő					
15–19	100	–	–	–	100
20–24	530	1	–	1	532
25–29	812	5	1	36	854
30–34	813	13	4	106	936
35–39	470	15	5	263	753
40–44	171	13	19	241	444
45–49	68	10	33	228	339
50–54	34	10	44	230	318
55–59	39	7	67	165	278
60–64	11	3	61	105	180
65–69	5	1	55	47	108
70–74	2	–	33	23	58
75–79	2	–	12	5	19
80–84	3	–	7	2	12
85–	–	–	1	–	1
Együtt	3 060	78	342	1 452	4 932
Összesen					
15–19	134	–	–	–	134
20–24	790	2	–	4	796
25–29	1 444	6	1	48	1 499
30–34	1 673	23	6	176	1 878
35–39	1 154	28	8	444	1 634
40–44	513	30	23	490	1 056
45–49	206	22	38	427	693
50–54	147	20	58	478	703
55–59	121	21	87	409	638
60–64	54	12	91	250	407
65–69	20	4	97	141	262
70–74	7	1	59	56	123
75–79	7	4	29	28	68
80–84	6	1	17	6	30
85–	–	1	8	–	9
Összesen	6 276	175	522	2 957	9 930

3.1.3.2 A 15 éves és idősebb életjárási kapcsolatban élő népesség családi állapot, korcsoport és nemek szerint, 2011 (folytatás)

Korcsoport, éves	Nőtlen, hajadon	Házass	Özvegy	Elvált	Összesen
Fejér megye községei					
Férfi					
15-19	73	-	-	-	73
20-24	622	-	1	2	625
25-29	1 287	3	1	26	1 317
30-34	1 596	13	1	135	1 745
35-39	1 300	19	10	326	1 655
40-44	676	24	12	478	1 190
45-49	339	23	15	411	788
50-54	282	18	29	401	730
55-59	157	34	64	416	671
60-64	74	19	59	250	402
65-69	33	18	46	143	240
70-74	26	6	45	71	148
75-79	6	1	30	28	65
80-84	3	-	24	7	34
85-	4	-	8	2	14
Együtt	6 478	178	345	2 696	9 697
Nő					
15-19	229	-	-	-	229
20-24	1 186	5	-	7	1 198
25-29	1 393	11	1	58	1 463
30-34	1 337	26	3	245	1 611
35-39	845	34	30	408	1 317
40-44	336	39	57	446	878
45-49	148	34	82	362	626
50-54	72	31	118	393	614
55-59	42	19	159	330	550
60-64	25	16	137	145	323
65-69	13	3	94	85	195
70-74	6	-	76	30	112
75-79	3	-	29	21	53
80-84	-	-	6	2	8
85-	1	-	6	-	7
Együtt	5 636	218	798	2 532	9 184
Összesen					
15-19	302	-	-	-	302
20-24	1 808	5	1	9	1 823
25-29	2 680	14	2	84	2 780
30-34	2 933	39	4	380	3 356
35-39	2 145	53	40	734	2 972
40-44	1 012	63	69	924	2 068
45-49	487	57	97	773	1 414
50-54	354	49	147	794	1 344
55-59	199	53	223	746	1 221
60-64	99	35	196	395	725
65-69	46	21	140	228	435
70-74	32	6	121	101	260
75-79	9	1	59	49	118
80-84	3	-	30	9	42
85-	5	-	14	2	21
Összesen	12 114	396	1 143	5 228	18 881

3.1.4 Iskolázottság, nyelvtudás

3.1.4.1 A 7 éves és idősebb népesség iskolai végzettség, korcsoport és nemek szerint, 2011

Korcsoport, éves	Az általános iskola első évfolyamát sem végezte el			Legalább általános iskola 8. évfolyam			Legalább érettségi			Egyetem, főiskola stb. oklevéllel		
	férfi	nő	összesen	férfi	nő	összesen	férfi	nő	összesen	férfi	nő	összesen
Székesfehérvár megyei jogú város												
7– 9	283	250	533	–	–	–	–	–	–	–	–	–
10–14	20	19	39	154	235	389	–	–	–	–	–	–
15–19	8	3	11	2 933	2 836	5 769	476	590	1 066	–	–	–
20–24	7	5	12	3 029	2 733	5 762	2 248	2 230	4 478	230	404	634
25–29	6	6	12	3 168	3 193	6 361	2 302	2 676	4 978	892	1 436	2 328
30–34	15	10	25	4 405	4 445	8 850	2 931	3 496	6 427	1 381	1 872	3 253
35–39	14	7	21	4 470	4 352	8 822	2 654	3 152	5 806	1 300	1 529	2 829
40–44	11	9	20	3 475	3 532	7 007	2 007	2 534	4 541	869	1 052	1 921
45–49	4	10	14	2 711	2 910	5 621	1 588	2 080	3 668	750	907	1 657
50–54	6	15	21	2 943	3 632	6 575	1 739	2 448	4 187	797	1 001	1 798
55–59	1	6	7	3 752	4 585	8 337	2 254	3 051	5 305	1 066	1 050	2 116
60–64	1	10	11	3 089	3 925	7 014	1 925	2 557	4 482	869	723	1 592
65–69	5	5	10	2 287	3 035	5 322	1 449	1 807	3 256	727	498	1 225
70–74	9	8	17	1 586	2 453	4 039	922	1 078	2 000	397	276	673
75–79	–	11	11	1 193	1 891	3 084	641	663	1 304	302	156	458
80–84	1	5	6	746	1 125	1 871	443	318	761	227	81	308
85–	2	8	10	348	624	972	196	179	375	96	57	153
Összesen	393	387	780	40 289	45 506	85 795	23 775	28 859	52 634	9 903	11 042	20 945
Ebből:												
10–	110	137	247	40 289	45 506	85 795	23 775	28 859	52 634	9 903	11 042	20 945
15–	90	118	208	40 135	45 271	85 406	23 775	28 859	52 634	9 903	11 042	20 945
18–	86	116	202	38 440	43 627	82 067	23 775	28 859	52 634	9 903	11 042	20 945
25–	75	110	185	34 173	39 702	73 875	21 051	26 039	47 090	9 673	10 638	20 311
A megfelelő korúak százalékában												
7– 9	22,0	19,9	21,0	–	–	–	–	–	–	–	–	–
10–14	0,9	0,9	0,9	7,1	11,2	9,1	–	–	–	–	–	–
15–19	0,3	0,1	0,2	97,2	98,4	97,7	15,8	20,5	18,1	–	–	–
20–24	0,2	0,2	0,2	99,2	99,4	99,3	73,6	81,1	77,2	7,5	14,7	10,9
25–29	0,2	0,2	0,2	99,5	99,5	99,5	72,3	83,4	77,9	28,0	44,7	36,4
30–34	0,3	0,2	0,3	99,4	99,6	99,5	66,1	78,3	72,3	31,2	41,9	36,6
35–39	0,3	0,2	0,2	99,5	99,5	99,5	59,1	72,1	65,5	28,9	35,0	31,9
40–44	0,3	0,3	0,3	99,4	99,4	99,4	57,4	71,3	64,4	24,9	29,6	27,3
45–49	0,1	0,3	0,2	99,5	99,3	99,4	58,3	71,0	64,9	27,5	30,9	29,3
50–54	0,2	0,4	0,3	99,4	99,2	99,3	58,8	66,9	63,2	26,9	27,3	27,2
55–59	0,0	0,1	0,1	99,8	99,5	99,7	60,0	66,2	63,4	28,4	22,8	25,3
60–64	0,0	0,3	0,2	99,5	99,2	99,4	62,0	64,7	63,5	28,0	18,3	22,6
65–69	0,2	0,2	0,2	99,1	98,5	98,7	62,8	58,6	60,4	31,5	16,2	22,7
70–74	0,6	0,3	0,4	97,5	95,4	96,2	56,7	41,9	47,7	24,4	10,7	16,0
75–79	–	0,5	0,3	97,5	87,9	91,4	52,4	30,8	38,6	24,7	7,3	13,6
80–84	0,1	0,4	0,3	94,3	78,9	84,4	56,0	22,3	34,3	28,7	5,7	13,9
85–	0,5	0,8	0,7	89,0	61,6	69,2	50,1	17,7	26,7	24,6	5,6	10,9
Összesen	0,9	0,8	0,8	91,5	91,1	91,3	54,0	57,8	56,0	22,5	22,1	22,3
Ebből:												
10–	0,3	0,3	0,3	94,3	93,4	93,8	55,6	59,2	57,6	23,2	22,7	22,9
15–	0,2	0,3	0,2	98,9	97,1	98,0	58,6	61,9	60,4	24,4	23,7	24,0
18–	0,2	0,3	0,2	99,1	97,1	98,0	61,3	64,2	62,9	25,5	24,6	25,0
25–	0,2	0,3	0,2	99,1	96,9	97,9	61,0	63,5	62,4	28,0	26,0	26,9

3.1.4.1 A 7 éves és idősebb népesség iskolai végzettség, korcsoport és nemek szerint, 2011 (folytatás)

Korcsoport, éves	Az általános iskola első évfolyamát sem végezte el			Legalább általános iskola 8. évfolyam			Legalább érettségi			Egyetem, főiskola stb. oklevéllel		
	férfi	nő	összesen	férfi	nő	összesen	férfi	nő	összesen	férfi	nő	összesen
Dunaújváros megyei jogú város												
7- 9	147	121	268	-	-	-	-	-	-	-	-	-
10-14	18	15	33	64	95	159	-	-	-	-	-	-
15-19	2	3	5	1 391	1 346	2 737	277	300	577	-	-	-
20-24	1	3	4	1 975	1 507	3 482	1 320	1 213	2 533	77	131	208
25-29	10	5	15	1 794	1 389	3 183	1 138	1 093	2 231	291	395	686
30-34	8	4	12	2 001	1 806	3 807	1 064	1 323	2 387	400	505	905
35-39	11	3	14	2 126	1 927	4 053	978	1 241	2 219	350	449	799
40-44	3	7	10	1 668	1 675	3 343	747	1 041	1 788	254	320	574
45-49	8	6	14	1 389	1 424	2 813	619	880	1 499	248	273	521
50-54	3	8	11	1 529	1 642	3 171	658	918	1 576	222	308	530
55-59	6	5	11	1 797	2 212	4 009	763	1 151	1 914	294	352	646
60-64	1	5	6	1 396	1 803	3 199	669	947	1 616	260	208	468
65-69	2	3	5	1 003	1 491	2 494	453	673	1 126	181	141	322
70-74	1	8	9	792	1 363	2 155	323	466	789	113	102	215
75-79	-	13	13	700	1 071	1 771	303	301	604	127	68	195
80-84	-	11	11	358	567	925	146	131	277	53	33	86
85-	3	8	11	127	215	342	59	37	96	23	6	29
Összesen	224	228	452	20 110	21 533	41 643	9 517	11 715	21 232	2 893	3 291	6 184
Ebből:												
10-	77	107	184	20 110	21 533	41 643	9 517	11 715	21 232	2 893	3 291	6 184
15-	59	92	151	20 046	21 438	41 484	9 517	11 715	21 232	2 893	3 291	6 184
18-	57	90	147	19 294	20 697	39 991	9 517	11 715	21 232	2 893	3 291	6 184
25-	56	86	142	16 680	18 585	35 265	7 920	10 202	18 122	2 816	3 160	5 976
A megfelelő korúak százalékában												
7- 9	27,5	22,4	25,0	-	-	-	-	-	-	-	-	-
10-14	1,9	1,6	1,7	6,6	10,2	8,4	-	-	-	-	-	-
15-19	0,1	0,2	0,2	97,2	98,9	98,0	19,4	22,0	20,7	-	-	-
20-24	0,0	0,2	0,1	98,4	99,5	98,9	65,7	80,1	71,9	3,8	8,7	5,9
25-29	0,5	0,4	0,5	98,4	99,5	98,9	62,4	78,3	69,3	16,0	28,3	21,3
30-34	0,4	0,2	0,3	98,5	99,6	99,0	52,4	72,9	62,1	19,7	27,8	23,5
35-39	0,5	0,2	0,3	98,7	99,7	99,2	45,4	64,2	54,3	16,2	23,2	19,5
40-44	0,2	0,4	0,3	99,6	98,9	99,3	44,6	61,5	53,1	15,2	18,9	17,0
45-49	0,6	0,4	0,5	99,1	99,2	99,2	44,2	61,3	52,8	17,7	19,0	18,4
50-54	0,2	0,5	0,3	99,3	99,0	99,1	42,7	55,3	49,3	14,4	18,6	16,6
55-59	0,3	0,2	0,3	99,0	99,1	99,0	42,0	51,5	47,3	16,2	15,8	16,0
60-64	0,1	0,3	0,2	99,6	98,8	99,1	47,7	51,9	50,1	18,5	11,4	14,5
65-69	0,2	0,2	0,2	98,9	97,4	98,0	44,7	44,0	44,2	17,9	9,2	12,7
70-74	0,1	0,5	0,4	97,2	92,6	94,2	39,6	31,7	34,5	13,9	6,9	9,4
75-79	-	1,0	0,6	95,2	81,6	86,5	41,2	22,9	29,5	17,3	5,2	9,5
80-84	-	1,4	0,9	90,9	70,7	77,3	37,1	16,3	23,2	13,5	4,1	7,2
85-	1,9	1,9	1,9	78,4	50,5	58,2	36,4	8,7	16,3	14,2	1,4	4,9
Összesen	1,0	1,0	1,0	91,8	90,2	91,0	43,5	49,1	46,4	13,2	13,8	13,5
Ebből:												
10-	0,4	0,5	0,4	94,1	92,3	93,1	44,5	50,2	47,5	13,5	14,1	13,8
15-	0,3	0,4	0,4	98,3	95,7	96,9	46,6	52,3	49,6	14,2	14,7	14,4
18-	0,3	0,4	0,4	98,4	95,6	96,9	48,5	54,1	51,4	14,7	15,2	15,0
25-	0,3	0,4	0,4	98,3	95,2	96,6	46,7	52,2	49,7	16,6	16,2	16,4

3.1.4.1 A 7 éves és idősebb népesség iskolai végzettség, korcsoport és nemek szerint, 2011

(folytatás)

Korcsoport, éves	Az általános iskola első évfolyamát sem végezte el			Legalább általános iskola 8. évfolyam			Legalább érettségi			Egyetem, főiskola stb. oklevéllel		
	férfi	nő	összesen	férfi	nő	összesen	férfi	nő	összesen	férfi	nő	összesen
Fejér megye többi városa												
7– 9	331	279	610	–	–	–	–	–	–	–	–	–
10–14	20	15	35	170	230	400	–	–	–	–	–	–
15–19	11	7	18	3 028	2 875	5 903	371	422	793	–	–	–
20–24	22	12	34	3 058	2 745	5 803	1 576	1 871	3 447	106	235	341
25–29	31	23	54	3 003	2 844	5 847	1 608	1 925	3 533	429	724	1 153
30–34	28	13	41	3 882	3 790	7 672	1 810	2 417	4 227	612	1 003	1 615
35–39	28	16	44	4 164	3 994	8 158	1 572	2 301	3 873	595	889	1 484
40–44	23	26	49	3 581	3 396	6 977	1 318	1 800	3 118	475	631	1 106
45–49	20	25	45	2 996	2 883	5 879	1 036	1 507	2 543	384	562	946
50–54	27	30	57	3 304	3 509	6 813	1 165	1 675	2 840	409	531	940
55–59	28	25	53	3 842	3 976	7 818	1 359	1 806	3 165	481	523	1 004
60–64	18	18	36	2 991	3 403	6 394	1 186	1 538	2 724	432	354	786
65–69	15	24	39	2 119	2 592	4 711	854	1 040	1 894	354	288	642
70–74	18	22	40	1 365	2 073	3 438	454	557	1 011	192	138	330
75–79	11	30	41	1 051	1 379	2 430	356	331	687	164	78	242
80–84	1	18	19	512	849	1 361	179	144	323	72	39	111
85–	2	15	17	256	380	636	95	73	168	38	19	57
Összesen	634	598	1 232	39 322	40 918	80 240	14 939	19 407	34 346	4 743	6 014	10 757
Ebből:												
10–	303	319	622	39 322	40 918	80 240	14 939	19 407	34 346	4 743	6 014	10 757
15–	283	304	587	39 152	40 688	79 840	14 939	19 407	34 346	4 743	6 014	10 757
18–	278	300	578	37 464	38 983	76 447	14 939	19 407	34 346	4 743	6 014	10 757
25–	250	285	535	33 066	35 068	68 134	12 992	17 114	30 106	4 637	5 779	10 416
A megfelelő korúak százalékában												
7– 9	21,5	19,5	20,6	–	–	–	–	–	–	–	–	–
10–14	0,8	0,6	0,7	6,6	9,5	8,0	–	–	–	–	–	–
15–19	0,3	0,2	0,3	95,6	96,3	96,0	11,7	14,1	12,9	–	–	–
20–24	0,7	0,4	0,6	98,5	98,6	98,5	50,7	67,2	58,5	3,4	8,4	5,8
25–29	1,0	0,8	0,9	98,2	98,1	98,2	52,6	66,4	59,3	14,0	25,0	19,4
30–34	0,7	0,3	0,5	98,1	99,0	98,6	45,7	63,2	54,3	15,5	26,2	20,7
35–39	0,7	0,4	0,5	98,4	98,7	98,6	37,2	56,9	46,8	14,1	22,0	17,9
40–44	0,6	0,7	0,7	98,3	97,9	98,1	36,2	51,9	43,8	13,0	18,2	15,6
45–49	0,7	0,8	0,7	98,2	97,6	97,9	34,0	51,0	42,3	12,6	19,0	15,8
50–54	0,8	0,8	0,8	97,4	97,3	97,4	34,4	46,5	40,6	12,1	14,7	13,4
55–59	0,7	0,6	0,7	97,7	97,7	97,7	34,6	44,4	39,5	12,2	12,9	12,5
60–64	0,6	0,5	0,6	97,8	97,9	97,9	38,8	44,2	41,7	14,1	10,2	12,0
65–69	0,7	0,9	0,8	95,9	93,6	94,6	38,7	37,5	38,0	16,0	10,4	12,9
70–74	1,2	0,9	1,0	91,7	86,1	88,2	30,5	23,1	25,9	12,9	5,7	8,5
75–79	0,9	1,5	1,3	86,9	70,4	76,7	29,4	16,9	21,7	13,6	4,0	7,6
80–84	0,2	1,3	0,9	82,7	60,3	67,1	28,9	10,2	15,9	11,6	2,8	5,5
85–	0,6	1,5	1,3	71,5	39,2	47,9	26,5	7,5	12,7	10,6	2,0	4,3
Összesen	1,4	1,3	1,3	88,2	86,2	87,1	33,5	40,9	37,3	10,6	12,7	11,7
Ebből:												
10–	0,7	0,7	0,7	91,3	88,8	90,0	34,7	42,1	38,5	11,0	13,1	12,1
15–	0,7	0,7	0,7	96,7	93,3	94,9	36,9	44,5	40,8	11,7	13,8	12,8
18–	0,7	0,7	0,7	96,9	93,2	95,0	38,6	46,4	42,7	12,3	14,4	13,4
25–	0,7	0,8	0,7	96,7	92,6	94,5	38,0	45,2	41,8	13,6	15,3	14,5



3.1.4.1 A 7 éves és idősebb népesség iskolai végzettség, korcsoport és nemek szerint, 2011

(folytatás)

Korcsoport, éves	Az általános iskola első évfolyamát sem végezte el			Legalább általános iskola 8. évfolyam			Legalább érettségi			Egyetem, főiskola stb. oklevéllel		
	férfi	nő	összesen	férfi	nő	összesen	férfi	nő	összesen	férfi	nő	összesen
Fejér megye községei												
7- 9	654	519	1 173	-	-	-	-	-	-	-	-	-
10-14	24	24	48	341	416	757	-	-	-	-	-	-
15-19	13	9	22	5 432	5 139	10 571	627	841	1 468	-	-	-
20-24	24	15	39	5 809	5 177	10 986	2 675	3 340	6 015	177	418	595
25-29	17	20	37	5 696	4 841	10 537	2 547	3 144	5 691	586	1 096	1 682
30-34	26	25	51	6 936	6 306	13 242	2 601	3 617	6 218	793	1 425	2 218
35-39	30	14	44	7 775	6 893	14 668	2 549	3 464	6 013	935	1 353	2 288
40-44	27	27	54	6 890	6 315	13 205	2 055	2 896	4 951	693	907	1 600
45-49	24	42	66	5 851	5 309	11 160	1 621	2 291	3 912	517	737	1 254
50-54	36	33	69	6 475	6 052	12 527	1 824	2 416	4 240	559	697	1 256
55-59	42	35	77	6 848	6 671	13 519	1 881	2 449	4 330	619	664	1 283
60-64	21	33	54	5 111	5 637	10 748	1 589	2 003	3 592	545	468	1 013
65-69	14	29	43	3 424	4 073	7 497	1 064	1 084	2 148	413	303	716
70-74	15	50	65	2 401	3 518	5 919	594	592	1 186	240	132	372
75-79	16	57	73	1 422	2 427	3 849	292	300	592	102	83	185
80-84	11	39	50	810	1 258	2 068	202	122	324	95	36	131
85-	8	34	42	302	465	767	73	79	152	28	25	53
Összesen	1 002	1 005	2 007	71 523	70 497	142 020	22 194	28 638	50 832	6 302	8 344	14 646
Ebből:												
10-	348	486	834	71 523	70 497	142 020	22 194	28 638	50 832	6 302	8 344	14 646
15-	324	462	786	71 182	70 081	141 263	22 194	28 638	50 832	6 302	8 344	14 646
18-	315	457	772	68 084	67 105	135 189	22 194	28 638	50 832	6 302	8 344	14 646
25-	287	438	725	59 941	59 765	119 706	18 892	24 457	43 349	6 125	7 926	14 051
A megfelelő korúak százalékában												
7- 9	22,8	19,2	21,1	-	-	-	-	-	-	-	-	-
10-14	0,5	0,5	0,5	6,8	9,2	8,0	-	-	-	-	-	-
15-19	0,2	0,2	0,2	95,1	97,2	96,1	11,0	15,9	13,3	-	-	-
20-24	0,4	0,3	0,3	97,6	98,9	98,2	45,0	63,8	53,8	3,0	8,0	5,3
25-29	0,3	0,4	0,3	98,2	98,7	98,4	43,9	64,1	53,2	10,1	22,3	15,7
30-34	0,4	0,4	0,4	98,3	98,6	98,5	36,9	56,6	46,2	11,2	22,3	16,5
35-39	0,4	0,2	0,3	98,7	99,2	98,9	32,4	49,8	40,6	11,9	19,5	15,4
40-44	0,4	0,4	0,4	98,4	98,4	98,4	29,3	45,1	36,9	9,9	14,1	11,9
45-49	0,4	0,8	0,6	98,4	97,8	98,1	27,2	42,2	34,4	8,7	13,6	11,0
50-54	0,5	0,5	0,5	98,1	97,5	97,8	27,6	38,9	33,1	8,5	11,2	9,8
55-59	0,6	0,5	0,6	97,9	97,4	97,7	26,9	35,7	31,3	8,9	9,7	9,3
60-64	0,4	0,6	0,5	97,7	96,5	97,1	30,4	34,3	32,4	10,4	8,0	9,2
65-69	0,4	0,6	0,5	94,9	91,2	92,9	29,5	24,3	26,6	11,4	6,8	8,9
70-74	0,6	1,2	0,9	90,2	81,0	84,5	22,3	13,6	16,9	9,0	3,0	5,3
75-79	0,9	1,5	1,3	80,6	65,4	70,3	16,5	8,1	10,8	5,8	2,2	3,4
80-84	1,0	1,5	1,4	74,9	50,0	57,5	18,7	4,8	9,0	8,8	1,4	3,6
85-	1,5	2,0	1,9	55,3	27,1	33,9	13,4	4,6	6,7	5,1	1,5	2,3
Összesen	1,2	1,2	1,2	87,6	84,4	86,0	27,2	34,3	30,8	7,7	10,0	8,9
Ebből:												
10-	0,4	0,6	0,5	90,7	87,3	89,0	28,2	35,5	31,9	8,0	10,3	9,2
15-	0,4	0,6	0,5	96,4	91,9	94,1	30,1	37,5	33,9	8,5	10,9	9,8
18-	0,4	0,6	0,5	96,6	91,7	94,1	31,5	39,1	35,4	8,9	11,4	10,2
25-	0,5	0,7	0,6	96,4	90,9	93,6	30,4	37,2	33,9	9,9	12,1	11,0

3.1.4.2 A népesség nyelvismeret, korcsoport és nemek szerint, 2011

A beszélt nyelv	Férfi	Nő	Összesen	Ebből			
				–14	15–39	40–59	60–
				éves			
Székesfehérvár megyei jogú város							
Csak anyanyelvén beszél	27 227	31 836	59 063	9 737	13 457	17 325	18 544
Más nyelven is beszél	12 756	13 228	25 984	1 198	16 089	6 015	2 682
Anyanyelvi kérdésre nem válaszolt	7 405	8 118	15 523	2 447	6 312	4 348	2 416
Összesen	47 388	53 182	100 570	13 382	35 858	27 688	23 642
Ebből a beszélt nyelv:							
Magyar	47 249	53 032	100 281	13 359	35 687	27 629	23 606
Angol	10 743	10 640	21 383	1 040	15 457	4 139	747
Arab	35	18	53	–	23	12	18
Cigány (romani, beás)	307	263	570	123	288	126	33
Eszperantó	33	70	103	–	61	34	8
Francia	471	829	1 300	8	864	255	173
Holland	36	45	81	2	54	17	8
Horvát	71	61	132	–	37	49	46
Japán	45	42	87	8	65	13	1
Kínai	26	17	43	3	21	16	3
Latin	89	102	191	17	93	32	49
Lengyel	77	83	160	8	42	71	39
Német	5 948	6 873	12 821	432	7 702	2 865	1 822
Olasz	358	697	1 055	28	716	221	90
Orosz	911	1 058	1 969	27	419	971	552
Román	398	513	911	13	303	375	220
Spanyol	218	344	562	14	432	92	24
Szerb	98	92	190	12	77	59	42
Szlovák	68	95	163	4	55	48	56
Ukrán	55	93	148	10	49	44	45

3.1.4.2 A népesség nyelvismeret, korcsoport és nemek szerint, 2011 (folytatás)

A beszélt nyelv	Férfi	Nő	Összesen	Ebből			
				–14	15–39	40–59	60–
				éves			
Dunaújváros megyei jogú város							
Csak anyanyelvén beszél	14 203	16 385	30 588	3 872	7 929	9 101	9 686
Más nyelven is beszél	5 062	4 773	9 835	554	6 238	2 104	939
Anyanyelvi kérdésre nem válaszolt	4 056	4 005	8 061	1 248	3 300	2 248	1 265
Összesen	23 321	25 163	48 484	5 674	17 467	13 453	11 890
Ebből a beszélt nyelv:							
Magyar	23 223	25 100	48 323	5 665	17 369	13 412	11 877
Angol	3 932	3 612	7 544	510	5 657	1 160	217
Arab	16	7	23	1	11	7	4
Cigány (romani, beás)	176	78	254	24	180	45	5
Eszperantó	16	34	50	–	33	12	5
Francia	109	198	307	5	176	73	53
Holland	21	22	43	2	29	9	3
Horvát	43	31	74	1	19	15	39
Japán	8	10	18	–	12	5	1
Kínai	23	14	37	4	25	8	–
Latin	20	22	42	–	28	5	9
Lengyel	41	35	76	3	24	32	17
Német	2 368	2 329	4 697	171	2 867	1 084	575
Olasz	71	113	184	3	117	53	11
Orosz	364	468	832	15	195	425	197
Román	190	172	362	5	115	161	81
Spanyol	34	112	146	2	120	20	4
Szerb	53	51	104	10	29	31	34
Szlovák	52	56	108	1	26	23	58
Ukrán	77	94	171	14	75	56	26



3.1.4.2 A népesség nyelvismeret, korcsoport és nemek szerint, 2011 (folytatás)

3.1.4.2 A népesség nyelvismerete, köztudása

A beszélt nyelv	Férfi	Nő	Összesen	Ebből			
				-14	15-39	40-59	60-
				éves			
Fejér megye többi városa							
Csak anyanyelvén beszél	31 752	33 945	65 697	11 194	17 337	19 719	17 447
Más nyelven is beszél	8 461	9 102	17 563	1 159	10 466	3 915	2 023
Anyanyelvi kérdésre nem válaszolt	8 038	7 868	15 906	2 706	6 254	4 483	2 463
Összesen	48 251	50 915	99 166	15 059	34 057	28 117	21 933
Ebből a beszélt nyelv:							
Magyar	48 116	50 802	98 918	15 037	33 948	28 059	21 874
Angol	6 169	6 337	12 506	937	9 012	2 095	462
Arab	27	15	42	7	14	17	4
Cigány (romani, beás)	575	591	1 166	358	545	223	40
Eszperantó	20	44	64	—	44	16	4
Francia	282	459	741	11	472	145	113
Holland	34	33	67	3	39	12	13
Horvát	94	74	168	8	46	69	45
Japán	28	20	48	—	40	7	1
Kínai	28	23	51	3	23	23	2
Latin	24	58	82	5	50	15	12
Lengyel	43	33	76	1	22	32	21
Német	4 531	5 215	9 746	481	5 633	2 101	1 531
Olasz	204	291	495	11	302	136	46
Orosz	527	599	1 126	8	239	569	310
Román	615	697	1 312	28	441	545	298
Spanyol	126	176	302	10	218	50	24
Szerb	138	105	243	6	90	103	44
Szlovák	50	80	130	2	38	35	55
Ukrán	43	62	105	2	37	43	23

3.1.4.2 A népesség nyelvismeret, korcsoport és nemek szerint, 2011 (folytatás)

3.1.4.2. A népesség nyelvismeret, költészet

A beszélt nyelv	Férfi	Nő	Összesen	Ebből			
				-14	15-39	40-59	60-
				éves			
Fejér megye községei							
Csak anyanyelvén beszél	61 791	62 983	124 774	20 983	34 751	38 137	30 903
Más nyelven is beszél	13 190	14 204	27 394	2 221	16 909	5 749	2 515
Anyanyelvi kérdésre nem válaszolt	13 062	12 397	25 459	4 327	9 499	7 560	4 073
Összesen	88 043	89 584	177 627	27 531	61 159	51 446	37 491
Ebből a beszélt nyelv:							
Magyar	87 872	89 401	177 273	27 491	60 985	51 369	37 428
Angol	8 702	9 354	18 056	1 576	13 094	2 837	549
Arab	40	33	73	13	19	23	18
Cigány (romani, beás)	765	584	1 349	232	732	340	45
Eszperantó	20	84	104	1	64	33	6
Francia	373	668	1 041	18	648	245	130
Holland	59	71	130	12	66	35	17
Horvát	72	54	126	2	44	52	28
Japán	21	12	33	2	27	3	1
Kínai	13	11	24	1	15	8	-
Latin	48	88	136	12	91	18	15
Lengyel	57	57	114	17	32	48	17
Német	7 353	8 008	15 361	1 106	9 494	2 997	1 764
Olasz	308	494	802	22	505	208	67
Orosz	756	859	1 615	16	334	852	413
Román	1 001	1 049	2 050	37	642	919	452
Spanyol	128	231	359	11	251	85	12
Szerb	137	109	246	12	94	87	53
Szlovák	137	160	297	17	84	97	99
Ukrán	85	121	206	18	68	82	38

3.1.5 Gazdasági aktivitás

3.1.5.1 A népesség korcsoport, gazdasági aktivitás és nemek szerint, 2011

Gazdasági aktivitás	-14	15-19	20-29	30-39	40-49	50-59	60-69	70-74	75-	Összesen
	éves									
Székesfehérvár megyei jogú város										
Férfi										
Gazdaságilag aktív népesség										
aktív kereső	-	86	3 880	7 945	5 216	4 898	319	7	8	22 359
gyermekgondozási ellátás mellett dolgozó	-	-	1	11	1	-	-	-	-	13
nyugdíj, járadék mellett dolgozó	-	-	3	24	77	218	794	102	36	1 254
Foglalkoztatott együtt	-	86	3 884	7 980	5 294	5 116	1 113	109	44	23 626
munkanélküli	-	29	595	626	496	526	54	4	2	2 332
Gazdaságilag aktív népesség együtt	-	115	4 479	8 606	5 790	5 642	1 167	113	46	25 958
Gazdaságilag nem aktív népesség										
gyermekgondozási ellátásban részesülő	-	1	5	13	5	-	-	-	-	24
saját jogú öregségi nyugdíjas, járadékos	-	-	-	3	93	349	3 776	1 437	2 286	7 944
rokkantsági nyugdíjas, baleseti járadékos	-	-	6	35	104	530	408	70	67	1 220
hozzátartozói jogú nyugdíjas, járadékos	-	-	2	-	-	1	6	3	5	17
egyéb inaktív kereső	-	26	127	116	89	74	26	3	2	463
Inaktív kereső együtt	-	27	140	167	291	954	4 216	1 513	2 360	9 668
nappali tagozatos tanuló	3 609	2 804	1 334	11	-	-	-	-	-	7 758
egyéb eltartott	3 216	73	286	139	139	122	29	-	-	4 004
Eltartott együtt	6 825	2 877	1 620	150	139	122	29	-	-	11 762
Gazdaságilag nem aktív népesség együtt	6 825	2 904	1 760	317	430	1 076	4 245	1 513	2 360	21 430
Összesen	6 825	3 019	6 239	8 923	6 220	6 718	5 412	1 626	2 406	47 388
Nő										
Gazdaságilag aktív népesség										
aktív kereső	-	78	3 322	6 039	5 307	5 328	173	7	6	20 260
gyermekgondozási ellátás mellett dolgozó	-	-	24	146	20	2	-	-	-	192
nyugdíj, járadék mellett dolgozó	-	-	5	26	35	332	690	58	18	1 164
Foglalkoztatott együtt	-	78	3 351	6 211	5 362	5 662	863	65	24	21 616
munkanélküli	-	33	589	674	534	529	34	2	-	2 395
Gazdaságilag aktív népesség együtt	-	111	3 940	6 885	5 896	6 191	897	67	24	24 011
Gazdaságilag nem aktív népesség										
gyermekgondozási ellátásban részesülő	-	13	560	1 537	142	5	-	-	-	2 257
saját jogú öregségi nyugdíjas, járadékos	-	-	-	3	18	977	5 553	2 373	4 128	13 052
rokkantsági nyugdíjas, baleseti járadékos	-	-	7	48	118	648	483	74	108	1 486
hozzátartozói jogú nyugdíjas, járadékos	-	-	1	2	3	13	36	35	293	383
egyéb inaktív kereső	-	10	50	117	101	159	26	13	22	498
Inaktív kereső együtt	-	23	618	1 707	382	1 802	6 098	2 495	4 551	17 676
nappali tagozatos tanuló	3 544	2 691	1 133	8	1	-	-	-	-	7 377
egyéb eltartott	3 013	58	267	236	204	274	42	9	15	4 118
Eltartott együtt	6 557	2 749	1 400	244	205	274	42	9	15	11 495
Gazdaságilag nem aktív népesség együtt	6 557	2 772	2 018	1 951	587	2 076	6 140	2 504	4 566	29 171
Összesen	6 557	2 883	5 958	8 836	6 483	8 267	7 037	2 571	4 590	53 182
Összesen										
Gazdaságilag aktív népesség										
aktív kereső	-	164	7 202	13 984	10 523	10 226	492	14	14	42 619
gyermekgondozási ellátás mellett dolgozó	-	-	25	157	21	2	-	-	-	205
nyugdíj, járadék mellett dolgozó	-	-	8	50	112	550	1 484	160	54	2 418
Foglalkoztatott együtt	-	164	7 235	14 191	10 656	10 778	1 976	174	68	45 242
munkanélküli	-	62	1 184	1 300	1 030	1 055	88	6	2	4 727
Gazdaságilag aktív népesség együtt	-	226	8 419	15 491	11 686	11 833	2 064	180	70	49 969
Gazdaságilag nem aktív népesség										
gyermekgondozási ellátásban részesülő	-	14	565	1 550	147	5	-	-	-	2 281
saját jogú öregségi nyugdíjas, járadékos	-	-	-	6	111	1 326	9 329	3 810	6 414	20 996
rokkantsági nyugdíjas, baleseti járadékos	-	-	13	83	222	1 178	891	144	175	2 706
hozzátartozói jogú nyugdíjas, járadékos	-	-	3	2	3	14	42	38	298	400
egyéb inaktív kereső	-	36	177	233	190	233	52	16	24	961
Inaktív kereső együtt	-	50	758	1 874	673	2 756	10 314	4 008	6 911	27 344
nappali tagozatos tanuló	7 153	5 495	2 467	19	1	-	-	-	-	15 135
egyéb eltartott	6 229	131	553	375	343	396	71	9	15	8 122
Eltartott együtt	13 382	5 626	3 020	394	344	396	71	9	15	23 257
Gazdaságilag nem aktív népesség együtt	13 382	5 676	3 778	2 268	1 017	3 152	10 385	4 017	6 926	50 601
Összesen	13 382	5 902	12 197	17 759	12 703	14 985	12 449	4 197	6 996	100 570

3.1.5.1 A népesség korcsoport, gazdasági aktivitás és nemek szerint, 2011 (folytatás)

3.1.5.1. A népesség korcsoport, gazdasági aktivitás, nem										
Gazdasági aktivitás	-14	15-19	20-29	30-39	40-49	50-59	60-69	70-74	75-	Összesen
	éves									
Dunaújváros megyei jogú város										
Férfi										
Gazdaságilag aktív népesség	-	47	2 271	3 526	2 520	2 260	123	3	2	10 752
aktív kereső	-	-	-	1	-	-	-	-	-	1
gyermekgondozási ellátás mellett dolgozó	-	-	1	14	37	72	205	28	17	374
nyugdíj, járadék mellett dolgozó	-	47	2 272	3 541	2 557	2 332	328	31	19	11 127
Foglalkoztatott együtt	-	14	319	273	211	243	26	-	-	1 086
munkanélküli	-	61	2 591	3 814	2 768	2 575	354	31	19	12 213
Gazdaságilag aktív népesség együtt	-	-	-	8	3	-	-	-	-	11
Gazdaságilag nem aktív népesség	-	-	-	13	53	338	1 851	757	1 244	4 256
gyermekgondozási ellátásban részesülő saját jogú öregségi nyugdíjas, járadékos	-	-	-	-	-	-	-	-	-	-
rokkantsági nyugdíjas, baleseti járadékos	-	-	3	27	55	278	183	23	24	593
hozzátartozói jogú nyugdíjas, járadékos	-	-	3	4	3	3	4	1	-	18
egyéb inaktív kereső	-	5	29	49	36	54	14	1	1	189
Inaktív kereső együtt	-	5	35	101	150	673	2 052	782	1 269	5 067
nappali tagozatos tanuló	1 558	1 329	803	11	-	-	-	-	-	3 701
egyéb eltartott	1 360	36	403	260	158	108	10	2	3	2 340
Eltartott együtt	2 918	1 365	1 206	271	158	108	10	2	3	6 041
Gazdaságilag nem aktív népesség együtt	2 918	1 370	1 241	372	308	781	2 062	784	1 272	11 108
Összesen	2 918	1 431	3 832	4 186	3 076	3 356	2 416	815	1 291	23 321
Nő										
Gazdaságilag aktív népesség	-	24	1 437	2 596	2 484	2 271	82	2	-	8 896
aktív kereső	-	-	18	43	9	-	-	-	-	70
gyermekgondozási ellátás mellett dolgozó	-	-	-	9	23	134	211	21	16	414
nyugdíj, járadék mellett dolgozó	-	24	1 455	2 648	2 516	2 405	293	23	16	9 380
Foglalkoztatott együtt	-	16	395	385	293	295	23	-	-	1 407
munkanélküli	-	40	1 850	3 033	2 809	2 700	316	23	16	10 787
Gazdaságilag aktív népesség együtt	-	5	265	509	46	2	-	-	-	827
Gazdaságilag nem aktív népesség	-	-	-	-	7	555	2 736	1 374	2 306	6 978
gyermekgondozási ellátásban részesülő saját jogú öregségi nyugdíjas, járadékos	-	-	-	-	-	-	-	-	-	-
rokkantsági nyugdíjas, baleseti járadékos	-	-	2	28	75	407	247	40	61	860
hozzátartozói jogú nyugdíjas, járadékos	-	-	1	4	5	12	22	28	133	205
egyéb inaktív kereső	-	-	35	53	63	92	16	6	14	279
Inaktív kereső együtt	-	5	303	594	196	1 068	3 021	1 448	2 514	9 149
nappali tagozatos tanuló	1 527	1 268	600	2	-	-	-	-	-	3 397
egyéb eltartott	1 229	48	157	118	124	124	19	1	10	1 830
Eltartott együtt	2 756	1 316	757	120	124	124	19	1	10	5 227
Gazdaságilag nem aktív népesség együtt	2 756	1 321	1 060	714	320	1 192	3 040	1 449	2 524	14 376
Összesen	2 756	1 361	2 910	3 747	3 129	3 892	3 356	1 472	2 540	25 163
Összesen										
Gazdaságilag aktív népesség	-	71	3 708	6 122	5 004	4 531	205	5	2	19 648
aktív kereső	-	-	18	44	9	-	-	-	-	71
gyermekgondozási ellátás mellett dolgozó	-	-	1	23	60	206	416	49	33	788
nyugdíj, járadék mellett dolgozó	-	71	3 727	6 189	5 073	4 737	621	54	35	20 507
Foglalkoztatott együtt	-	30	714	658	504	538	49	-	-	2 493
munkanélküli	-	101	4 441	6 847	5 577	5 275	670	54	35	23 000
Gazdaságilag aktív népesség együtt	-	5	265	517	49	2	-	-	-	838
Gazdaságilag nem aktív népesség	-	-	-	13	60	893	4 587	2 131	3 550	11 234
gyermekgondozási ellátásban részesülő saját jogú öregségi nyugdíjas, járadékos	-	-	-	-	-	-	-	-	-	-
rokkantsági nyugdíjas, baleseti járadékos	-	-	5	55	130	685	430	63	85	1 453
hozzátartozói jogú nyugdíjas, járadékos	-	-	4	8	8	15	26	29	133	223
egyéb inaktív kereső	-	5	64	102	99	146	30	7	15	468
Inaktív kereső együtt	-	10	338	695	346	1 741	5 073	2 230	3 783	14 216
nappali tagozatos tanuló	3 085	2 597	1 403	13	-	-	-	-	-	7 098
egyéb eltartott	2 589	84	560	378	282	232	29	3	13	4 170
Eltartott együtt	5 674	2 681	1 963	391	282	232	29	3	13	11 268
Gazdaságilag nem aktív népesség együtt	5 674	2 691	2 301	1 086	628	1 973	5 102	2 233	3 796	25 484
Összesen	5 674	2 792	6 742	7 933	6 205	7 248	5 772	2 287	3 831	48 484

3.1.5.1 A népesség korcsoport, gazdasági aktivitás és nemek szerint, 2011 (folytatás)

Gazdasági aktivitás	-14	15-19	20-29	30-39	40-49	50-59	60-69	70-74	75-	Összesen
	éves									
Fejér megye többi városa										
Férfi										
Gazdaságilag aktív népesség										
aktív kereső	–	151	4 000	6 922	5 182	4 593	224	6	2	21 080
gyermekgondozási ellátás mellett dolgozó	–	–	–	7	2	–	–	–	–	9
nyugdíj, járadék mellett dolgozó	–	–	10	32	98	182	452	50	18	842
Foglalkoztatott együtt	–	151	4 010	6 961	5 282	4 775	676	56	20	21 931
munkanélküli	–	54	852	769	717	727	66	1	–	3 186
Gazdaságilag aktív népesség együtt	–	205	4 862	7 730	5 999	5 502	742	57	20	25 117
Gazdaságilag nem aktív népesség										
gyermekgondozási ellátásban részesülő	–	1	14	29	13	2	–	–	–	59
saját jogú öregségi nyugdíjas, járadékos	–	–	–	13	180	564	3 926	1 345	2 076	8 104
rokkantsági nyugdíjas, baleseti járadékos	–	–	15	86	203	843	504	73	75	1 799
hozzátartozói jogú nyugdíjas, járadékos	–	–	3	7	5	11	9	5	6	46
egyéb inaktív kereső	–	12	106	147	124	217	61	9	6	682
Inaktív kereső együtt	–	13	138	282	525	1 637	4 500	1 432	2 163	10 690
nappali tagozatos tanuló	4 302	2 801	800	4	–	–	–	–	–	7 907
egyéb eltartott	3 473	147	363	172	169	185	25	–	3	4 537
Eltartott együtt	7 775	2 948	1 163	176	169	185	25	–	3	12 444
Gazdaságilag nem aktív népesség együtt	7 775	2 961	1 301	458	694	1 822	4 525	1 432	2 166	23 134
Összesen	7 775	3 166	6 163	8 188	6 693	7 324	5 267	1 489	2 186	48 251
Nő										
Gazdaságilag aktív népesség										
aktív kereső	–	96	2 909	4 940	4 909	4 283	127	6	4	17 274
gyermekgondozási ellátás mellett dolgozó	–	–	37	87	20	–	–	–	–	144
nyugdíj, járadék mellett dolgozó	–	–	9	20	45	191	358	27	10	660
Foglalkoztatott együtt	–	96	2 955	5 047	4 974	4 474	485	33	14	18 078
munkanélküli	–	45	652	734	596	635	47	1	–	2 710
Gazdaságilag aktív népesség együtt	–	141	3 607	5 781	5 570	5 109	532	34	14	20 788
Gazdaságilag nem aktív népesség										
gyermekgondozási ellátásban részesülő	–	44	878	1 523	157	6	–	–	–	2 608
saját jogú öregségi nyugdíjas, járadékos	–	–	–	2	26	896	4 917	2 112	3 549	11 502
rokkantsági nyugdíjas, baleseti járadékos	–	1	8	67	155	879	505	102	105	1 822
hozzátartozói jogú nyugdíjas, járadékos	–	–	2	4	18	32	108	128	613	905
egyéb inaktív kereső	–	10	101	167	208	350	74	22	37	969
Inaktív kereső együtt	–	55	989	1 763	564	2 163	5 604	2 364	4 304	17 806
nappali tagozatos tanuló	4 061	2 665	726	8	–	–	–	–	–	7 460
egyéb eltartott	3 223	123	362	320	291	403	110	11	18	4 861
Eltartott együtt	7 284	2 788	1 088	328	291	403	110	11	18	12 321
Gazdaságilag nem aktív népesség együtt	7 284	2 843	2 077	2 091	855	2 566	5 714	2 375	4 322	30 127
Összesen	7 284	2 984	5 684	7 872	6 425	7 675	6 246	2 409	4 336	50 915
Összesen										
Gazdaságilag aktív népesség										
aktív kereső	–	247	6 909	11 862	10 091	8 876	351	12	6	38 354
gyermekgondozási ellátás mellett dolgozó	–	–	37	94	22	–	–	–	–	153
nyugdíj, járadék mellett dolgozó	–	–	19	52	143	373	810	77	28	1 502
Foglalkoztatott együtt	–	247	6 965	12 008	10 256	9 249	1 161	89	34	40 009
munkanélküli	–	99	1 504	1 503	1 313	1 362	113	2	–	5 896
Gazdaságilag aktív népesség együtt	–	346	8 469	13 511	11 569	10 611	1 274	91	34	45 905
Gazdaságilag nem aktív népesség										
gyermekgondozási ellátásban részesülő	–	45	892	1 552	170	8	–	–	–	2 667
saját jogú öregségi nyugdíjas, járadékos	–	–	–	15	206	1 460	8 843	3 457	5 625	19 606
rokkantsági nyugdíjas, baleseti járadékos	–	1	23	153	358	1 722	1 009	175	180	3 621
hozzátartozói jogú nyugdíjas, járadékos	–	–	5	11	23	43	117	133	619	951
egyéb inaktív kereső	–	22	207	314	332	567	135	31	43	1 651
Inaktív kereső együtt	–	68	1 127	2 045	1 089	3 800	10 104	3 796	6 467	28 496
nappali tagozatos tanuló	8 363	5 466	1 526	12	–	–	–	–	–	15 367
egyéb eltartott	6 696	270	725	492	460	588	135	11	21	9 398
Eltartott együtt	15 059	5 736	2 251	504	460	588	135	11	21	24 765
Gazdaságilag nem aktív népesség együtt	15 059	5 804	3 378	2 549	1 549	4 388	10 239	3 807	6 488	53 261
Összesen	15 059	6 150	11 847	16 060	13 118	14 999	11 513	3 898	6 522	99 166

3.1.5.1 A népesség korcsoport, gazdasági aktivitás és nemek szerint, 2011 (folytatás)

Gazdasági aktivitás	-14	15-19	20-29	30-39	40-49	50-59	60-69	70-74	75-	Összesen
	éves									
Fejér megye községei										
Férfi										
Gazdaságilag aktív népesség	-	295	7 927	12 510	10 110	8 576	431	10	9	39 868
aktív kereső	-	-	-	8	2	2	-	-	-	12
gyermekgondozási ellátás mellett dolgozó	-	-	17	62	188	328	684	65	25	1 369
nyugdíj, járadék mellett dolgozó	-	295	7 944	12 580	10 300	8 906	1 115	75	34	41 249
Foglalkoztatott együtt	-	118	1 412	1 352	1 269	1 373	94	5	2	5 625
munkanélküli	-	413	9 356	13 932	11 569	10 279	1 209	80	36	46 874
Gazdaságilag aktív népesség együtt	-	-	-	-	-	-	-	-	-	-
Gazdaságilag nem aktív népesség	-	1	13	41	12	5	-	-	-	72
gyermekgondozási ellátásban részesülő	-	-	-	13	249	834	6 553	2 445	3 226	13 320
saját jogú öregségi nyugdíjas, járadékos	-	1	22	124	422	1 619	912	122	109	3 331
rokkantsági nyugdíjas, baleseti járadékos	-	1	5	10	7	13	14	6	8	64
hozzátartozói jogú nyugdíjas, járadékos	-	27	266	321	276	418	94	10	13	1 425
egyéb inaktív kereső	-	30	306	509	966	2 889	7 573	2 583	3 356	18 212
Inaktív kereső együtt	8 206	5 001	1 290	11	-	-	-	-	-	14 508
nappali tagozatos tanuló	6 009	266	798	477	418	424	57	-	-	8 449
egyéb eltartott	14 215	5 267	2 088	488	418	424	57	-	-	22 957
Eltartott együtt	14 215	5 297	2 394	997	1 384	3 313	7 630	2 583	3 356	41 169
Gazdaságilag nem aktív népesség együtt	14 215	5 710	11 750	14 929	12 953	13 592	8 839	2 663	3 392	88 043
Összesen	14 215	5 710	11 750	14 929	12 953	13 592	8 839	2 663	3 392	88 043
Nő										
Gazdaságilag aktív népesség	-	172	5 053	8 101	8 682	7 035	236	2	2	29 283
aktív kereső	-	-	62	187	35	-	-	-	-	284
gyermekgondozási ellátás mellett dolgozó	-	-	11	36	96	342	462	27	19	993
nyugdíj, járadék mellett dolgozó	-	172	5 126	8 324	8 813	7 377	698	29	21	30 560
Foglalkoztatott együtt	-	67	1 214	1 304	1 192	1 085	84	1	5	4 952
munkanélküli	-	239	6 340	9 628	10 005	8 462	782	30	26	35 512
Gazdaságilag aktív népesség együtt	-	-	-	-	-	-	-	-	-	-
Gazdaságilag nem aktív népesség	-	85	1 633	2 579	313	26	2	-	-	4 638
gyermekgondozási ellátásban részesülő	-	-	-	4	29	1 379	7 986	3 733	6 061	19 192
saját jogú öregségi nyugdíjas, járadékos	-	-	16	100	362	1 621	914	173	197	3 383
rokkantsági nyugdíjas, baleseti járadékos	-	-	1	10	41	73	214	312	1 497	2 148
hozzátartozói jogú nyugdíjas, járadékos	-	10	192	322	356	625	157	46	98	1 806
egyéb inaktív kereső	-	95	1 842	3 015	1 101	3 724	9 273	4 264	7 853	31 167
Inaktív kereső együtt	7 626	4 713	1 244	16	1	-	-	-	-	13 600
nappali tagozatos tanuló	5 690	241	713	684	738	870	250	50	69	9 305
egyéb eltartott	13 316	4 954	1 957	700	739	870	250	50	69	22 905
Eltartott együtt	13 316	5 049	3 799	3 715	1 840	4 594	9 523	4 314	7 922	54 072
Gazdaságilag nem aktív népesség együtt	13 316	5 288	10 139	13 343	11 845	13 056	10 305	4 344	7 948	89 584
Összesen	13 316	5 288	10 139	13 343	11 845	13 056	10 305	4 344	7 948	89 584
Összesen										
Gazdaságilag aktív népesség	-	467	12 980	20 611	18 792	15 611	667	12	11	69 151
aktív kereső	-	-	62	195	37	2	-	-	-	296
gyermekgondozási ellátás mellett dolgozó	-	-	28	98	284	670	1 146	92	44	2 362
nyugdíj, járadék mellett dolgozó	-	467	13 070	20 904	19 113	16 283	1 813	104	55	71 809
Foglalkoztatott együtt	-	185	2 626	2 656	2 461	2 458	178	6	7	10 577
munkanélküli	-	652	15 696	23 560	21 574	18 741	1 991	110	62	82 386
Gazdaságilag aktív népesség együtt	-	-	-	-	-	-	-	-	-	-
Gazdaságilag nem aktív népesség	-	86	1 646	2 620	325	31	2	-	-	4 710
gyermekgondozási ellátásban részesülő	-	-	-	17	278	2 213	14 539	6 178	9 287	32 512
saját jogú öregségi nyugdíjas, járadékos	-	1	38	224	784	3 240	1 826	295	306	6 714
rokkantsági nyugdíjas, baleseti járadékos	-	1	6	20	48	86	228	318	1 505	2 212
hozzátartozói jogú nyugdíjas, járadékos	-	37	458	643	632	1 043	251	56	111	3 231
egyéb inaktív kereső	-	125	2 148	3 524	2 067	6 613	16 846	6 847	11 209	49 379
Inaktív kereső együtt	15 832	9 714	2 534	27	1	-	-	-	-	28 108
nappali tagozatos tanuló	11 699	507	1 511	1 161	1 156	1 294	307	50	69	17 754
egyéb eltartott	27 531	10 221	4 045	1 188	1 157	1 294	307	50	69	45 862
Eltartott együtt	27 531	10 346	6 193	4 712	3 224	7 907	17 153	6 897	11 278	95 241
Gazdaságilag nem aktív népesség együtt	27 531	10 998	21 889	28 272	24 798	26 648	19 144	7 007	11 340	177 627
Összesen	27 531	10 998	21 889	28 272	24 798	26 648	19 144	7 007	11 340	177 627

3.1.6 Nemzetiség, anyanyelv

3.1.6.1 A népesség a nemzetiségi hovatartozást befolyásoló tényezők szerint, 2011

Nemzetiség, nyelv	Nemzetiség	Anyanyelv	Családi, baráti közösségben használt nyelv	Nemzetiséghez tartozó
Székesfehérvár megyei jogú város				
Magyar	84 351	84 610	84 275	85 469
Hazai nemzetiségek				
Bolgár	20	14	15	42
Cigány (romani, beás)	793	405	423	829
Görög	10	6	8	19
Horvát	54	20	16	67
Lengyel	86	55	57	111
Német	792	140	626	1 274
Örmény	36	7	7	36
Román	83	51	92	149
Ruszin	19	9	9	26
Szerb	49	22	43	75
Szlovák	56	22	20	69
Szlovén	20	7	9	26
Ukrán	66	51	39	77
Hazai nemzetiségek együtt	2 084	809	1 364	2 800
Arab	20	8	12	25
Kínai	18	16	17	22
Orosz	105	124	153	209
Vietnami	4	–	–	4
Egyéb	222	155	913	1 007
Nem kívánt válaszolni, nincs válasz	15 570	15 523	16 122	14 948
Összesen	102 374	101 245	102 856	104 484
Népesség	100 570	100 570	100 570	100 570

3.1.6.1 A népesség a nemzetiségi hovatartozást befolyásoló tényezők szerint, 2011 (folytatás)

Nemzetiség, nyelv	Nemzetiség	Anyanyelv	Családi, baráti közösségben használt nyelv	Nemzetiséghez tartozó
Dunaújváros megyei jogú város				
Magyar	39 898	40 163	40 039	40 509
Hazai nemzetiségek				
Bolgár	7	8	4	15
Cigány (romani, beás)	568	108	177	588
Görög	36	17	28	42
Horvát	55	11	18	61
Lengyel	47	28	39	57
Német	223	73	247	431
Örmény	7	1	1	9
Román	69	21	30	94
Ruszin	43	13	16	47
Szerb	58	15	17	69
Szlovák	45	17	18	53
Szlovén	–	–	1	1
Ukrán	60	40	26	65
Hazai nemzetiségek együtt	1 218	352	622	1 532
Arab	10	9	10	17
Kínai	19	15	16	20
Orosz	45	62	91	110
Vietnami	4	2	3	5
Egyéb	130	89	407	471
Nem kívánt válaszolni, nincs válasz	8 206	8 061	8 325	7 867
Összesen	49 530	48 753	49 513	50 531
Népesség	48 484	48 484	48 484	48 484



3.1.6.1 A népesség a nemzetiségi hovatartozást befolyásoló tényezők szerint, 2011 (folytatás)

Nemzetiség, nyelv	Nemzetiség	Anyanyelv	Családi, baráti közösségben használt nyelv	Nemzetiséghez tartozó
Fejér megye többi városa				
Magyar	82 189	82 833	82 644	83 603
Hazai nemzetiségek				
Bolgár	21	17	22	41
Cigány (romani, beás)	2 165	791	941	2 219
Görög	25	4	7	29
Horvát	138	43	64	150
Lengyel	31	22	32	47
Német	1 556	334	858	2 039
Örmény	14	2	3	17
Román	174	91	123	266
Ruszin	16	6	6	16
Szerb	89	28	44	110
Szlovák	57	16	23	67
Szlovén	10	6	8	11
Ukrán	30	24	11	38
Hazai nemzetiségek együtt	4 326	1 384	2 142	5 050
Arab	22	14	14	27
Kínai	34	32	32	36
Orosz	22	37	63	71
Vietnami	3	2	3	6
Egyéb	198	136	549	633
Nem kívánt válaszolni, nincs válasz	15 931	15 906	16 288	15 364
Összesen	102 725	100 344	101 735	104 790
Népesség	99 166	99 166	99 166	99 166

3.1.6.1 A népesség a nemzetiségi hovatartozást befolyásoló tényezők szerint, 2011

Nemzetiség, nyelv	Nemzetiség	Anyanyelv	Családi, baráti közösségben használt nyelv	Nemzetiséghez tartozó
Fejér megye községei				
Magyar	150 544	151 372	151 162	152 646
Hazai nemzetiségek				
Bolgár	18	33	18	59
Cigány (romani, beás)	2 751	793	969	2 861
Görög	300	216	257	331
Horvát	61	32	27	75
Lengyel	69	44	54	90
Német	2 848	496	1 377	3 508
Örmény	30	7	3	34
Román	315	139	196	465
Ruszin	16	4	3	19
Szerb	59	19	23	71
Szlovák	110	41	58	140
Szlovén	15	9	10	19
Ukrán	61	43	42	82
Hazai nemzetiségek együtt	6 653	1 876	3 037	7 754
Arab	35	19	25	48
Kínai	16	2	11	23
Orosz	46	63	81	111
Vietnami	6	3	4	10
Egyéb	316	257	828	969
Nem kívánt válaszolni, nincs válasz	25 634	25 459	26 072	24 714
Összesen	183 250	179 051	181 220	186 275
Népesség	177 627	177 627	177 627	177 627

3.1.7 Vallás

3.1.7.1 A népesség vallás, felekezet és fontosabb demográfiai ismérvek szerint, 2011

Megnevezés	Katolikus	Ebből:		Görög	Orosz	Szerb	Bolgár	Román	Más
		római katolikus	görög katolikus						
Székesfehérvár megyei jogú város									
Nem									
Férfi	15 768	15 633	126	9	4	9	–	2	3
Nő	19 687	19 526	155	3	27	8	–	9	5
Összesen	35 455	35 159	281	12	31	17	–	11	8
Családi állapot									
Nőtlen, hajadon	11 672	11 583	85	3	10	7	–	6	3
Házas	15 397	15 268	120	6	10	7	–	4	3
Özvegy	4 369	4 331	38	–	4	2	–	–	–
Elvált	4 017	3 977	38	3	7	1	–	1	2
Korcsoport (év)									
–14	3 696	3 659	34	1	3	5	–	2	1
15–29	4 925	4 884	41	2	7	–	–	3	1
30–39	4 956	4 900	50	4	5	5	–	2	1
40–49	4 165	4 140	25	1	4	1	–	2	1
50–59	5 685	5 634	47	2	6	1	–	2	2
60–	12 028	11 942	84	2	6	5	–	–	2
Legmagasabb befejezett iskolai végzettség									
Általános iskola 8. évfolyamnál alacsonyabb	4 521	4 481	38	1	4	5	–	2	1
Általános iskola 8. évfolyam	7 479	7 438	38	1	5	1	–	2	1
Középiskola érettségi nélkül, szakmai oklevéllel	4 997	4 957	37	2	–	–	–	–	1
Érettségi	10 956	10 873	81	3	8	6	–	4	3
Egyetem, főiskola stb.	7 502	7 410	87	5	14	5	–	3	2
Nemzetiség									
Magyar	35 181	34 886	281	12	29	16	–	11	7
Hazai nemzetiségek									
Bolgár	12	12	–	–	–	1	–	–	–
Cigány (roma)	529	527	1	–	–	–	–	–	–
Görög	6	6	–	5	–	–	–	–	–
Horvát	42	42	–	–	–	2	–	–	–
Lengyel	62	62	–	–	–	–	–	–	1
Német	675	669	6	–	–	–	–	–	–
Örmény	15	15	–	–	–	–	–	–	–
Román	55	55	–	1	–	–	–	8	2
Ruszin	8	6	2	–	–	–	–	–	1
Szerb	45	44	1	–	–	11	–	–	–
Szlovák	27	27	–	–	–	–	–	–	–
Szlovén	12	12	–	–	–	–	–	–	–
Ukrán	20	12	8	–	15	–	–	–	–
Hazai nemzetiségek együtt	1 508	1 489	18	6	15	14	0	8	4
Arab	3	2	1	–	–	–	–	–	–
Kínai	1	1	–	–	1	–	–	–	–
Orosz	41	37	4	–	22	–	–	–	4
Vietnami	–	–	–	–	–	–	–	–	–
Egyéb	338	334	3	2	–	–	–	–	2
Nem kívánt válaszolni, nincs válasz	245	245	–	–	–	1	–	–	–

3.1.7.1 A népesség vallás, felekezet és fontosabb demográfiai ismérvek szerint, 2011 (folytatás)

Megnevezés	Anglikán	Refor- mátus	Evangé- likus	Unitá- rius	Baptis- ta	Metó- dista	Adven- tista	Pün- kösdí	Jehova Tanúi	A Hit Gyüleke- zetéhez tartozó
Székesfehérvár megyei jogú város										
	Nem									
Férfi	1	3 540	607	18	85	1	22	46	126	56
Nő	–	4 711	755	23	102	–	45	54	198	67
Összesen	1	8 251	1 362	41	187	1	67	100	324	123
	Családi állapot									
Nőtlen, hajadon	–	2 617	440	12	70	–	16	43	118	46
Házass	1	3 648	643	19	97	–	33	43	142	63
Özvegy	–	1 030	147	5	16	–	8	6	32	7
Elvált	–	956	132	5	4	1	10	8	32	7
	Korcsopott (év)									
–14	–	877	163	2	25	–	7	12	38	26
15–29	–	1 164	179	3	31	–	10	23	65	17
30–39	–	1 243	202	11	29	–	8	27	49	35
40–49	–	935	138	10	30	1	13	12	64	19
50–59	–	1 279	217	3	29	–	10	10	41	12
60–	1	2 753	463	12	43	–	19	16	67	14
	Legmagasabb befejezett iskolai végzettség									
Általános iskola 8. évfolyamnál alacsonyabb	–	1 072	191	2	29	–	8	13	44	25
Általános iskola 8. évfolyam	–	1 580	221	4	38	–	13	24	80	17
Középiskola érettségi nélkül, szakmai oklevéllel	–	1 084	130	–	13	–	6	13	47	27
Érettségi	–	2 628	439	13	66	–	19	26	116	37
Egyetem, főiskola stb.	1	1 887	381	22	41	1	21	24	37	17
	Nemzetiség									
Magyar	–	8 216	1 356	41	186	1	66	100	320	122
Hazai nemzetiségek	–	7	1	–	1	–	–	–	–	–
Bolgár	–	17	1	–	1	–	–	1	10	9
Cigány (roma)	–	2	–	–	–	–	–	–	–	–
Görög	–	3	–	–	1	–	1	–	–	–
Horvát	–	3	–	–	–	–	–	–	–	–
Lengyel	–	74	45	1	4	–	–	3	–	1
Német	–	1	1	–	–	–	–	–	–	–
Örmény	–	47	3	1	2	–	–	–	–	–
Román	–	1	–	–	–	–	–	–	–	–
Ruszin	–	–	–	–	–	–	–	–	–	–
Szerb	–	7	4	–	1	–	–	–	–	1
Szlovák	–	3	1	–	–	–	–	–	–	1
Szlovén	–	11	–	–	–	–	–	–	–	–
Ukrán	–	176	56	2	10	0	1	4	10	12
Hazai nemzetiségek együtt	0	–	–	–	–	–	–	–	–	–
Arab	–	–	–	–	–	–	–	–	–	–
Kínai	–	15	–	–	1	–	–	–	2	–
Orosz	–	2	–	–	–	–	–	–	–	–
Vietnami	1	67	11	1	9	1	6	2	10	2
Egyéb	–	35	6	–	–	–	1	–	4	1
Nem kívánt válaszolni, nincs válasz	–	–	–	–	–	–	–	–	–	–

3.1.7.1 A népesség vallás, felekezet és fontosabb demográfiai ismérvek szerint, 2011 (folytatás)

Megnevezés	Többi keresztény	Izraelita	Buddhista	Iszlám	Más vallási közösséghez, felekezethez tartozik	Vallási közösséghez, felekezethez tartozik együtt	Vallási közösséghez, felekezethez nem tartozik	Ateista	Nem kívánt válaszolni, nincs válasz	Összesen
Székesfehérvár megyei jogú város										
Nem										
Férfi	128	28	66	18	132	20 669	10 118	1 328	15 273	47 388
Nő	160	19	42	7	88	26 010	9 795	804	16 573	53 182
Összesen	288	47	108	25	220	46 679	19 913	2 132	31 846	100 570
Családi állapot										
Nőtlen, hajadon	134	13	53	10	118	15 391	10 494	920	14 648	41 453
Házas	109	22	34	12	68	20 361	6 205	859	11 862	39 287
Özvegy	15	5	1	1	7	5 655	835	86	1 884	8 460
Elvált	30	7	20	2	27	5 272	2 379	267	3 452	11 370
Korcsoport (év)										
–14	44	2	7	5	21	4 937	3 694	147	4 604	13 382
15–29	69	7	22	2	71	6 601	4 342	481	6 675	18 099
30–39	54	6	34	5	55	6 731	4 428	442	6 158	17 759
40–49	39	4	22	5	34	5 500	2 673	297	4 233	12 703
50–59	31	11	17	3	17	7 378	2 540	377	4 690	14 985
60–	51	17	6	5	22	15 532	2 236	388	5 486	23 642
Legmagasabb befejezett iskolai végzettség										
Általános iskola 8. évfolyamnál alacsonyabb	45	2	6	5	21	5 997	3 781	150	4 847	14 775
Általános iskola 8. évfolyam	40	6	10	5	24	9 551	3 048	237	5 437	18 273
Középiskola érettségi nélkül, szakmai oklevéllel	29	5	4	1	25	6 384	3 124	205	5 175	14 888
Érettségi	91	14	47	7	91	14 574	6 065	782	10 268	31 689
Egyetem, főiskola stb.	83	20	41	7	59	10 173	3 895	758	6 119	20 945
Nemzetiség										
Magyar	286	44	106	25	211	46 336	19 598	2 076	17 459	85 469
Hazai nemzetiségek										
Bolgár	–	–	–	–	–	22	8	1	11	42
Cigány (roma)	5	4	3	–	4	584	146	8	91	829
Görög	–	1	–	–	–	14	3	1	1	19
Horvát	–	–	–	–	1	50	4	3	10	67
Lengyel	1	–	1	–	–	68	18	4	21	111
Német	1	3	6	1	5	819	224	30	201	1 274
Örmény	8	–	–	–	–	25	6	2	3	36
Román	–	–	–	1	–	120	7	1	21	149
Ruszin	–	–	–	–	–	10	6	2	8	26
Szerb	–	–	–	–	–	56	7	3	9	75
Szlovák	–	–	–	–	–	40	6	3	20	69
Szlovén	–	1	–	–	–	18	4	1	3	26
Ukrán	–	4	–	–	–	50	14	–	13	77
Hazai nemzetiségek együtt	15	13	10	2	10	1 876	453	59	412	2 800
Arab	–	–	1	6	1	11	5	2	7	25
Kínai	1	–	1	1	–	5	10	–	7	22
Orosz	2	2	–	1	1	91	67	14	37	209
Vietnami	–	–	1	–	–	3	1	–	–	4
Egyéb	8	2	8	9	17	496	261	53	197	1 007
Nem kívánt válaszolni, nincs válasz	–	1	2	–	6	302	286	50	14 310	14 948



3.1.7.1 A népesség vallás, felekezet és fontosabb demográfiai ismérvek szerint, 2011 (folytatás)

Megnevezés	Katolikus	Ebből:		Görög	Orosz	Szerb	Bolgár	Román	Más
		római	görög						
		katolikus	katolikus						
Fejér megye többi városa									
Nem									
Férfi	16 581	16 446	127	8	3	7	–	8	3
Nő	19 620	19 456	157	4	11	10	–	8	3
Összesen	36 201	35 902	284	12	14	17	–	16	6
Családi állapot									
Nőtlen, hajadon	12 510	12 431	74	5	4	2	–	3	1
Házass	15 494	15 343	142	5	8	9	–	12	4
Özvegy	4 761	4 720	40	1	1	1	–	–	1
Elvált	3 436	3 408	28	1	1	5	–	1	–
Korcsoport (év)									
–14	4 174	4 148	25	2	4	–	–	–	–
15–29	5 346	5 308	35	2	1	2	–	3	–
30–39	4 891	4 857	33	2	2	1	–	7	2
40–49	4 557	4 516	38	2	5	4	–	2	–
50–59	6 098	6 047	48	–	1	8	–	3	1
60–	11 135	11 026	105	4	1	2	–	1	3
Legmagasabb befejezett iskolai végzettség									
Általános iskola 8. évfolyamnál alacsonyabb	6 190	6 147	42	2	4	–	–	–	–
Általános iskola 8. évfolyam	10 775	10 703	70	5	1	1	–	–	3
Középiskola érettségi nélkül, szakmai oklevéllel	7 160	7 112	47	–	–	7	–	7	1
Érettségi	8 214	8 125	83	2	4	7	–	8	2
Egyetem, főiskola stb.	3 862	3 815	42	3	5	2	–	1	–
Nemzetiség									
Magyar	35 889	35 592	282	10	13	15	–	14	6
Hazai nemzetiségek									
Bolgár	13	11	1	–	–	–	–	–	–
Cigány (roma)	1 345	1 343	2	–	–	1	–	–	–
Görög	6	4	2	2	–	–	–	–	–
Horvát	113	113	–	–	–	–	–	–	–
Lengyel	32	32	–	–	–	–	–	–	–
Német	1 324	1 322	2	–	1	1	–	–	–
Örmény	6	6	–	–	–	–	–	–	–
Román	78	68	10	–	–	–	–	16	3
Ruszin	8	4	4	–	1	–	–	–	–
Szerb	43	41	2	3	–	16	–	–	–
Szlovák	29	28	1	–	–	–	–	–	–
Szlovén	6	6	–	–	–	–	–	–	–
Ukrán	14	12	2	–	4	–	–	–	–
Hazai nemzetiségek együtt	3 017	2 990	26	5	6	18	0	16	3
Arab	3	3	–	–	–	–	–	–	–
Kínai	1	1	–	–	–	–	–	–	–
Orosz	15	15	–	2	7	–	–	–	–
Vietnami	1	–	–	–	–	–	–	–	–
Egyéb	201	198	3	–	–	1	–	–	1
Nem kívánt válaszolni, nincs válasz	264	262	2	1	–	–	–	–	–

3.1.7.1 A népesség vallás, felekezet és fontosabb demográfiai ismérvek szerint, 2011 (folytatás)

Megnevezés	Anglikán	Refor- mátus	Evangé- likus	Unitá- rius	Baptis- ta	Meto- dista	Adven- tista	Pün- kösdí	Jehova Tanúi	A Hit Gyüleke- zetéhez tartozó
Fejér megye többi városa										
Nem										
Férfi	–	4 846	591	26	58	2	20	10	93	85
Nő	–	5 735	775	32	76	3	18	11	143	92
Összesen	–	10 581	1 366	58	134	5	38	21	236	177
Családi állapot										
Nőtlen, hajadon	–	3 728	431	18	52	1	9	8	71	79
Házass	–	4 506	612	31	58	2	25	11	132	84
Özvegy	–	1 381	182	6	17	–	3	–	19	6
Elvált	–	966	141	3	7	2	1	2	14	8
Korcsopott (év)										
–14	–	1 357	166	8	27	–	2	3	34	46
15–29	–	1 582	194	8	24	–	4	6	34	32
30–39	–	1 491	185	11	26	–	8	2	52	31
40–49	–	1 300	168	6	12	1	6	8	40	38
50–59	–	1 612	225	5	15	2	7	1	28	19
60–	–	3 239	428	20	30	2	11	1	48	11
Legmagasabb befejezett iskolai végzettség										
Általános iskola 8. évfolyamnál alacsonyabb	–	1 831	201	9	34	–	3	3	42	42
Általános iskola 8. évfolyam	–	2 914	339	10	23	–	6	2	59	37
Középiskola érettségi nélkül, szakmai oklevéllel	–	1 978	238	4	13	–	8	2	45	25
Érettségi	–	2 570	361	21	35	1	12	9	80	47
Egyetem, főiskola stb.	–	1 288	227	14	29	4	9	5	10	26
Nemzetiség										
Magyar	–	10 508	1 349	57	131	3	37	21	232	173
Hazai nemzetiségek										
Bolgár	–	3	1	–	–	–	–	–	–	–
Cigány (roma)	–	67	9	–	3	–	–	–	11	5
Görög	–	7	–	–	–	–	–	–	–	–
Horvát	–	1	–	–	1	–	–	–	–	–
Lengyel	–	4	–	–	–	–	–	–	–	–
Német	–	92	82	2	2	–	–	3	6	3
Örmény	–	2	1	–	–	–	–	–	–	–
Román	–	91	–	2	3	–	1	–	3	3
Ruszin	–	–	–	–	–	–	–	–	–	–
Szerb	–	10	–	–	–	–	–	–	–	–
Szlovák	–	2	9	–	–	–	–	–	–	–
Szlovén	–	–	–	–	–	–	–	–	–	–
Ukrán	–	8	–	–	–	–	–	–	–	–
Hazai nemzetiségek együtt	0	287	102	4	9	0	1	3	20	11
Arab	–	–	–	–	–	–	–	–	–	–
Kínai	–	–	–	–	–	–	–	–	–	–
Orosz	–	5	–	–	–	–	–	–	–	2
Vietnami	–	–	–	–	–	–	–	–	–	–
Egyéb	–	68	6	–	7	–	1	–	4	2
Nem kívánt válaszolni, nincs válasz	–	70	11	1	2	2	1	–	–	4

3.1.7.1 A népesség vallás, felekezet és fontosabb demográfiai ismérvek szerint, 2011 (folytatás)

Megnevezés	Többi keresztény	Izraelita	Buddhista	Iszlám	Más vallási közösséghez, felekezethez tartozik	Vallási közösséghez, felekezethez tartozik együtt	Vallási közösséghez, felekezethez nem tartozik	Ateista	Nem kívánt válaszolni, nincs válasz	Összesen
Fejér megye többi városa										
Nem										
Férfi	93	18	36	21	89	22 598	9 352	815	15 486	48 251
Nő	109	12	35	12	47	26 756	8 500	490	15 169	50 915
Összesen	202	30	71	33	136	49 354	17 852	1 305	30 655	99 166
Családi állapot										
Nőtlen, hajadon	71	7	35	22	76	17 133	9 768	520	14 678	42 099
Házass	99	16	27	9	35	21 179	5 675	595	11 262	38 711
Özvegy	10	1	2	1	5	6 398	782	45	2 034	9 259
Elvált	22	6	7	1	20	4 644	1 627	145	2 681	9 097
Korcsopott (év)										
-14	27	-	7	6	22	5 885	4 022	92	5 060	15 059
15-29	41	1	17	16	40	7 353	3 920	270	6 454	17 997
30-39	43	8	21	3	34	6 820	3 562	255	5 423	16 060
40-49	32	7	18	4	19	6 229	2 375	223	4 291	13 118
50-59	32	7	7	2	14	8 087	2 111	234	4 567	14 999
60-	27	7	1	2	7	14 980	1 862	231	4 860	21 933
Legmagasabb befejezett iskolai végzettség										
Általános iskola 8. évfolyamnál alacsonyabb	30	-	7	5	25	8 428	4 269	100	6 129	18 926
Általános iskola 8. évfolyam	41	3	5	12	14	14 250	3 760	211	7 681	25 902
Középiskola érettségi nélkül, szakmai oklevéllel	31	5	13	5	22	9 564	3 606	206	6 616	19 992
Érettségi	61	11	29	7	48	11 529	4 318	442	7 300	23 589
Egyetem, főiskola stb.	39	11	17	4	27	5 583	1 899	346	2 929	10 757
Nemzetiség										
Magyar	199	27	67	28	131	48 910	17 487	1 267	15 939	83 603
Hazai nemzetiségek										
Bolgár	-	-	-	-	3	20	11	4	6	41
Cigány (roma)	2	2	1	-	3	1 449	264	15	491	2 219
Görög	-	-	-	-	1	16	2	1	10	29
Horvát	-	-	-	-	-	115	16	1	18	150
Lengyel	-	-	1	-	1	38	4	2	3	47
Német	4	2	3	1	3	1 529	230	38	242	2 039
Örmény	-	-	-	-	1	10	3	2	2	17
Román	-	-	1	-	-	201	20	4	41	266
Ruszin	1	-	-	-	-	10	1	-	5	16
Szerb	-	-	2	4	1	79	19	3	9	110
Szlovák	-	-	-	-	-	40	9	3	15	67
Szlovén	-	-	-	-	-	6	4	-	1	11
Ukrán	-	-	-	-	-	26	3	1	8	38
Hazai nemzetiségek együtt	7	4	8	5	13	3 539	586	74	851	5 050
Arab	-	-	-	14	1	18	4	-	5	27
Kínai	-	-	5	-	1	7	9	1	19	36
Orosz	-	1	-	-	1	33	24	2	12	71
Vietnami	-	1	-	-	2	4	-	1	1	6
Egyéb	16	5	4	20	5	341	156	22	114	633
Nem kívánt válaszolni, nincs válasz	-	1	2	-	3	362	336	35	14 631	15 364

3.1.7.1 A népesség vallás, felekezet és fontosabb demográfiai ismérvek szerint, 2011 (folytatás)

Megnevezés	Katolikus	Ebből:		Görög	Orosz	Szerb	Bolgár	Román	Más
		római katolikus	görög katolikus						
Fejér megye községei									
Nem									
Férfi	31 977	31 738	225	66	8	1	–	10	12
Nő	36 458	36 193	251	77	14	3	–	20	20
Összesen	68 435	67 931	476	143	22	4	–	30	32
Családi állapot									
Nőtlen, hajadon	24 580	24 431	132	49	10	1	–	9	12
Házass	28 899	28 692	198	62	9	2	–	18	16
Özvegy	9 102	9 019	81	18	–	1	–	1	3
Elvált	5 854	5 789	65	14	3	–	–	2	1
Korcsopott (év)									
–14	7 942	7 895	41	20	4	–	–	2	3
15–29	10 888	10 820	56	21	3	1	–	3	6
30–39	9 394	9 336	57	21	4	–	–	6	7
40–49	9 288	9 199	86	8	5	2	–	8	3
50–59	11 476	11 389	85	25	6	–	–	7	4
60–	19 447	19 292	151	48	–	1	–	4	9
Legmagasabb befejezett iskolai végzettség									
Általános iskola 8. évfolyamnál alacsonyabb	12 390	12 312	70	26	4	–	–	3	4
Általános iskola 8. évfolyam	22 604	22 455	143	38	2	1	–	4	10
Középiskola érettségi nélkül, szakmai oklevéllel	15 284	15 170	107	36	1	1	–	7	7
Érettségi	12 807	12 714	89	31	8	–	–	10	6
Egyetem, főiskola stb.	5 350	5 280	67	12	7	2	–	6	5
Nemzetiség									
Magyar	67 860	67 360	473	137	20	4	–	28	27
Hazai nemzetiségek									
Bolgár	22	22	–	1	–	–	–	–	–
Cigány (roma)	1 570	1 564	5	–	–	–	–	–	1
Görög	21	20	1	122	–	–	–	–	9
Horvát	49	49	–	–	–	–	–	–	–
Lengyel	47	47	–	–	–	–	–	–	–
Német	2 152	2 148	4	2	–	–	–	1	1
Örmény	13	13	–	–	–	–	–	–	–
Román	163	154	7	–	1	–	–	27	5
Ruszin	10	4	6	–	–	–	–	–	–
Szerb	30	26	3	1	–	4	–	–	1
Szlovák	29	29	–	–	–	–	–	–	–
Szlovén	9	8	1	–	–	–	–	–	–
Ukrán	26	15	11	–	6	–	–	–	–
Hazai nemzetiségek együtt	4 141	4 099	38	126	7	4	0	28	17
Arab	4	4	–	–	–	–	–	–	2
Kínai	6	6	–	–	–	–	–	–	1
Orosz	25	20	5	–	14	–	–	–	1
Vietnami	–	–	–	–	–	–	–	–	2
Egyéb	264	260	2	25	1	–	–	–	6
Nem kívánt válaszolni, nincs válasz	533	530	3	–	–	–	–	–	–

3.1.7.1 A népesség vallás, felekezet és fontosabb demográfiai ismérvek szerint, 2011 (folytatás)

Megnevezés	Anglikán	Refor- mátus	Evangé- likus	Unitá- rius	Baptis- ta	Meto- dista	Adven- tista	Pün- kösti	Jehova Tanúi	A Hit Gyüleke- zetéhez tartozó
Fejér megye községei										
Nem										
Férfi	3	11 558	1 726	35	97	6	52	46	127	125
Nő	1	13 001	2 019	47	98	10	82	64	175	138
Összesen	4	24 559	3 745	82	195	16	134	110	302	263
Családi állapot										
Nőtlen, hajadon	–	9 137	1 264	25	97	7	41	28	103	100
Házas	3	10 236	1 654	42	82	8	68	59	131	137
Özvegy	1	3 292	554	6	5	–	18	15	35	11
Elvált	–	1 894	273	9	11	1	7	8	33	15
Korcsoport (év)										
–14	–	3 024	471	6	55	7	18	20	39	47
15–29	–	4 132	582	13	37	–	22	9	45	38
30–39	1	3 369	469	12	29	2	19	25	42	60
40–49	1	3 219	509	20	30	2	18	11	68	46
50–59	–	3 895	556	12	18	1	15	12	39	32
60–	2	6 920	1 158	19	26	4	42	33	69	40
Legmagasabb befejezett iskolai végzettség										
Általános iskola 8. évfolyamnál alacsonyabb	–	4 362	633	10	58	7	28	23	63	60
Általános iskola 8. évfolyam	–	7 756	991	8	29	1	35	36	97	57
Középiskola érettségi nélkül, szakmai oklevéllel	–	5 307	778	14	13	1	17	20	61	52
Érettségi	1	5 067	889	32	56	2	28	17	67	78
Egyetem, főiskola stb.	3	2 067	454	18	39	5	26	14	14	16
Nemzetiség										
Magyar	1	24 392	3 672	82	195	12	131	110	296	262
Hazai nemzetiségek										
Bolgár	–	6	–	–	–	–	–	–	–	–
Cigány (roma)	–	178	12	–	2	–	–	4	13	29
Görög	–	5	1	–	–	–	–	–	–	–
Horvát	–	5	–	–	–	–	–	–	–	–
Lengyel	–	4	6	–	–	–	1	–	–	–
Német	–	280	198	3	17	1	2	–	7	9
Örmény	–	5	1	–	–	–	–	–	–	–
Román	–	141	1	5	2	1	–	1	5	1
Ruszin	–	3	–	–	–	–	–	–	–	–
Szerb	–	5	1	–	2	–	–	–	–	–
Szlovák	–	9	58	–	1	–	–	–	–	–
Szlovén	–	1	–	–	–	–	–	–	–	–
Ukrán	–	17	–	–	–	–	–	–	–	–
Hazai nemzetiségek együtt	0	659	278	8	24	2	3	5	25	39
Arab	–	2	–	–	–	–	–	–	–	–
Kínai	–	–	–	–	–	–	–	–	–	–
Orosz	–	14	–	1	–	–	–	–	–	–
Vietnami	–	–	–	–	–	–	–	–	1	–
Egyéb	3	92	27	4	2	–	–	1	6	–
Nem kívánt válaszolni, nincs válasz	1	161	54	–	–	4	3	–	4	1

3.1.7.1 A népesség vallás, felekezet és fontosabb demográfiai ismérvek szerint, 2011 (folytatás)

Megnevezés	Többi keresztény	Izraelita	Buddhista	Iszlám	Más vallási közösséghez, felekezethez tartozik	Vallási közösséghez, felekezethez tartozik együtt	Vallási közösséghez, felekezethez tartozik nem	Ateista	Nem kívánt válaszolni, nincs válasz	Összesen
Fejér megye községei										
Nem										
Férfi	230	31	55	35	143	46 343	15 984	1 186	24 530	88 043
Nő	245	26	42	29	130	52 699	13 425	620	22 840	89 584
Összesen	475	57	97	64	273	99 042	29 409	1 806	47 370	177 627
Családi állapot										
Nőtlen, hajadon	258	24	41	31	138	35 955	17 154	765	22 728	76 602
Házas	163	23	35	28	97	41 772	8 766	739	17 398	68 675
Özvegy	23	4	4	2	10	13 105	1 082	77	3 154	17 418
Elvált	31	6	17	3	28	8 210	2 407	225	4 090	14 932
Korcsoport (év)										
–14	89	6	6	18	39	11 816	7 551	139	8 025	27 531
15–29	135	10	18	10	63	16 036	6 658	377	9 816	32 887
30–39	102	12	30	17	69	13 690	5 776	352	8 454	28 272
40–49	60	11	24	9	41	13 383	3 926	347	7 142	24 798
50–59	38	7	13	7	31	16 194	3 158	330	6 966	26 648
60–	51	11	6	3	30	27 923	2 340	261	6 967	37 491
Legmagasabb befejezett iskolai végzettség										
Általános iskola 8. évfolyamnál alacsonyabb	99	7	6	18	42	17 843	8 041	188	9 535	35 607
Általános iskola 8. évfolyam	92	11	10	10	49	31 841	6 746	328	12 600	51 515
Középiskola érettségi nélkül, szakmai oklevéllel	67	6	12	9	53	21 746	6 324	293	11 310	39 673
Érettségi	142	21	42	14	85	19 403	5 932	556	10 295	36 186
Egyetem, főiskola stb.	75	12	27	13	44	8 209	2 366	441	3 630	14 646
Nemzetiség										
Magyar	400	50	96	61	253	98 089	28 820	1 764	23 973	152 646
Hazai nemzetiségek										
Bolgár	–	1	–	–	1	31	11	1	16	59
Cigány (roma)	19	3	4	3	2	1 840	567	78	376	2 861
Görög	1	1	–	–	6	166	70	10	85	331
Horvát	2	–	–	–	–	56	6	2	11	75
Lengyel	2	1	–	–	–	61	6	3	20	90
Német	16	7	4	–	8	2 708	327	56	417	3 508
Örmény	2	–	–	–	1	22	3	2	7	34
Román	3	3	1	–	–	360	36	8	61	465
Ruszin	1	–	–	–	–	14	2	1	2	19
Szerb	–	–	–	3	1	48	8	4	11	71
Szlovák	3	–	–	2	–	102	17	4	17	140
Szlovén	–	–	–	–	–	10	1	–	8	19
Ukrán	3	–	–	–	–	52	13	2	15	82
Hazai nemzetiségek együtt	52	16	9	8	19	5 470	1 067	171	1 046	7 754
Arab	2	–	1	23	–	34	5	1	8	48
Kínai	1	–	1	1	2	12	4	2	5	23
Orosz	2	1	–	1	–	59	16	10	26	111
Vietnami	–	–	–	–	–	3	2	2	3	10
Egyéb	70	10	12	19	10	552	220	26	171	969
Nem kívánt válaszolni, nincs válasz	30	4	1	–	19	815	557	33	23 309	24 714

3.2 Háztartások, családok

3.2.1 A háztartások száma és összetétele

3.2.1.1 A háztartások háztartás-összetétel, a háztartástagok száma, korösszetétel, az időskorú személyek száma, és gazdasági aktivitási összetétel szerint, 2011

Megnevezés	Egy családból álló háztartás				Több családból álló háztartás		Család- háztartás összesen	Nem családháztartás		Összesen
	háaspár	élettársi kapcsolat	egy szülő gyermekkel	együtt	együtt	ebből: két családból álló		összesen	ebből: egyedülálló	
Székesfehérvár megyei jogú város										
Háztartástagok száma										
1	–	–	–	–	–	–	–	13 692	13 692	13 692
2	7 303	1 772	3 352	12 427	–	–	12 427	1 032	–	13 459
3	5 430	1 348	1 776	8 554	–	–	8 554	60	–	8 614
4	4 038	602	452	5 092	96	96	5 188	5	–	5 193
5	1 050	213	84	1 347	128	128	1 475	1	–	1 476
6	175	57	28	260	79	78	339	–	–	339
7	46	13	6	65	38	34	103	–	–	103
8–	16	5	3	24	10	10	34	–	–	34
Összesen	18 058	4 010	5 701	27 769	351	346	28 120	14 790	13 692	42 910
Háztartásban élő összesen	53 809	11 536	14 494	79 839	1 850	1 816	81 689	15 961	13 692	97 650
Korösszetétel										
csak fiatalkorú	237	443	107	787	1	1	788	1 192	1 063	1 980
csak középkorú	2 298	801	325	3 424	6	6	3 430	5 841	5 673	9 271
csak időskorú	4 229	203	29	4 461	2	2	4 463	7 084	6 956	11 547
fiatal- és középkorú	8 227	2 207	3 844	14 278	133	132	14 411	84	–	14 495
fiatal- és időskorú	187	10	170	367	7	7	374	91	–	465
közép- és időskorú	2 027	213	863	3 103	35	35	3 138	490	–	3 628
fiatal-, közép- és időskorú	853	133	363	1 349	167	163	1 516	8	–	1 524
Időskorú személyek száma										
1	1 933	327	1 360	3 620	75	73	3 695	7 539	6 956	11 234
2	5 257	228	64	5 549	127	125	5 676	132	–	5 808
3–	106	4	1	111	9	9	120	2	–	122
Időskorú személlyel együtt	7 296	559	1 425	9 280	211	207	9 491	7 673	6 956	17 164
nincs időskorú személy	10 762	3 451	4 276	18 489	140	139	18 629	7 117	6 736	25 746
Háztartásban élő időskorú személy	12 766	795	1 491	15 052	358	352	15 410	7 811	6 956	23 221
Gazdasági aktivitási összetétel										
foglalkoztatottak száma										
1	4 601	1 230	3 268	9 099	51	51	9 150	6 243	5 765	15 393
2	7 178	2 168	1 186	10 532	114	114	10 646	260	–	10 906
3–	1 734	192	253	2 179	166	161	2 345	14	–	2 359
Foglalkoztatottal együtt	13 513	3 590	4 707	21 810	331	326	22 141	6 517	5 765	28 658
nincs foglalkoztatott munkanélküli van	327	145	447	919	15	15	934	740	637	1 674
inaktív kereső van	4 214	262	490	4 966	5	5	4 971	7 271	7 042	12 242
csak eltartott van	4	13	57	74	–	–	74	262	248	336
Nincs foglalkoztatott együtt	4 545	420	994	5 959	20	20	5 979	8 273	7 927	14 252
Összesen	18 058	4 010	5 701	27 769	351	346	28 120	14 790	13 692	42 910
Száz háztartásra jutó										
személy	298	288	254	288	527	525	291	108	100	228
időskorú személy	71	20	26	54	102	102	55	53	51	54
foglalkoztatott	136	154	113	134	248	246	135	46	42	104
inaktív kereső	81	38	37	65	136	136	66	54	51	62
eltartott	71	77	88	75	107	107	76	3	2	51

3.2.1.1 A háztartások háztartás-összetétel, a háztartástagok száma, korösszetétel, az időskorú személyek száma, és gazdasági aktivitási összetétel szerint, 2011 (folytatás)

Megnevezés	Egy családból álló háztartás				Több családból álló háztartás		Család-háztartás összesen	Nem családháztartás		Összesen
	házaspár	élettársi kapcsolat	egy szülő gyermekkel	együtt	együtt	ebből: két családból álló		összesen	ebből: egyedülálló	
Dunaújváros megyei jogú város										
Háztartástagok száma										
1	–	–	–	–	–	–	–	8 309	8 309	8 309
2	3 553	1 008	1 917	6 478	–	–	6 478	591	–	7 069
3	2 248	812	899	3 959	–	–	3 959	53	–	4 012
4	1 342	319	205	1 866	27	27	1 893	4	–	1 897
5	390	99	40	529	25	25	554	–	–	554
6	63	19	9	91	20	20	111	–	–	111
7	23	7	2	32	4	3	36	–	–	36
8–	8	8	3	19	6	3	25	–	–	25
Összesen	7 627	2 272	3 075	12 974	82	78	13 056	8 957	8 309	22 013
Háztartásban élő összesen	21 777	6 465	7 646	35 888	439	402	36 327	9 666	8 309	45 993
Korösszetétel										
csak fiatalkorú	104	294	93	491	–	–	491	813	740	1 304
csak középkorú	1 030	435	171	1 636	2	2	1 638	3 495	3 390	5 133
csak időskorú	2 092	127	10	2 229	–	–	2 229	4 241	4 179	6 470
fiatal- és középkorú	3 247	1 197	2 136	6 580	41	39	6 621	67	–	6 688
fiatal- és időskorú	72	8	86	166	–	–	166	44	–	210
közép- és időskorú	814	154	430	1 398	6	6	1 404	284	–	1 688
fiatal-, közép- és időskorú	268	57	149	474	33	31	507	13	–	520
Időskorú személyek száma										
1	782	189	653	1 624	17	16	1 641	4 513	4 179	6 154
2	2 431	156	21	2 608	22	21	2 630	66	–	2 696
3–	33	1	1	35	–	–	35	3	–	38
Időskorú személlyel együtt	3 246	346	675	4 267	39	37	4 306	4 582	4 179	8 888
nincs időskorú személy	4 381	1 926	2 400	8 707	43	41	8 750	4 375	4 130	13 125
Háztartásban élő időskorú személy	5 743	504	698	6 945	61	58	7 006	4 654	4 179	11 660
Gazdasági aktivitási összetétel										
foglalkoztatottak száma										
1	1 849	744	1 757	4 350	21	20	4 371	3 668	3 368	8 039
2	2 735	1 153	582	4 470	26	24	4 496	144	–	4 640
3–	626	105	103	834	31	30	865	11	–	876
Foglalkoztatottal együtt	5 210	2 002	2 442	9 654	78	74	9 732	3 823	3 368	13 555
nincs foglalkoztatott										
munkanélküli van	159	98	310	567	2	2	569	422	366	991
inaktív kereső van	2 254	164	286	2 704	2	2	2 706	4 511	4 383	7 217
csak eltartott van	4	8	37	49	–	–	49	201	192	250
Nincs foglalkoztatott										
együtt	2 417	270	633	3 320	4	4	3 324	5 134	4 941	8 458
Összesen	7 627	2 272	3 075	12 974	82	78	13 056	8 957	8 309	22 013
Száz háztartásra jutó										
személy	286	285	249	277	535	515	278	108	100	209
időskorú személy	75	22	23	54	74	74	54	52	50	53
foglalkoztatott	122	149	105	123	221	221	123	45	41	91
inaktív kereső	89	39	36	68	128	124	68	55	53	63
eltartott	63	76	88	71	140	126	72	3	2	44

3.2.1.1 A háztartások háztartás-összetétel, a háztartástagok száma, korösszetétel, az időskorú személyek száma, és gazdasági aktivitási összetétel szerint, 2011 (folytatás)

Megnevezés	Egy családból álló háztartás				Több családból álló háztartás		Család-háztartás összesen	Nem családháztartás		Összesen
	háaspár	élettársi kapcsolat	egy szülő gyermekkel	együtt	együtt	ebből: két családból álló		összesen	ebből: egyedülálló	
Fejér megye többi városa										
Háztartástagok száma										
1	–	–	–	–	–	–	–	9 817	9 817	9 817
2	6 102	1 373	2 479	9 954	–	–	9 954	953	–	10 907
3	5 208	1 366	1 530	8 104	–	–	8 104	63	–	8 167
4	4 297	814	483	5 594	139	139	5 733	8	–	5 741
5	1 490	349	136	1 975	246	246	2 221	4	–	2 225
6	335	102	42	479	173	168	652	2	–	654
7	89	38	12	139	75	69	214	–	–	214
8–	68	27	10	105	73	58	178	2	–	180
Összesen	17 589	4 069	4 692	26 350	706	680	27 056	10 849	9 817	37 905
Háztartásban élő összesen	55 689	12 950	12 585	81 224	4 023	3 794	85 247	11 993	9 817	97 240
Korösszetétel										
csak fiatalkorú	195	388	123	706	1	1	707	484	439	1 191
csak középkorú	2 079	674	267	3 020	12	11	3 032	3 835	3 686	6 867
csak időskorú	3 456	215	30	3 701	1	1	3 702	5 835	5 692	9 537
fiatal- és középkorú	8 589	2 275	2 788	13 652	344	329	13 996	73	–	14 069
fiatal- és időskorú	168	41	144	353	12	12	365	84	–	449
közép- és időskorú	2 026	266	893	3 185	46	46	3 231	531	–	3 762
fiatal-, közép- és időskorú	1 076	210	447	1 733	290	280	2 023	7	–	2 030
Időskorú személyek száma										
1	2 148	451	1 434	4 033	161	159	4 194	6 304	5 692	10 498
2	4 468	273	78	4 819	175	167	4 994	151	–	5 145
3–	110	8	2	120	13	13	133	2	–	135
Időskorú személlyel együtt	6 726	732	1 514	8 972	349	339	9 321	6 457	5 692	15 778
nincs időskorú személy	10 863	3 337	3 178	17 378	357	341	17 735	4 392	4 125	22 127
Háztartásban élő időskorú személy	11 417	1 021	1 596	14 034	554	536	14 588	6 612	5 692	21 200
Gazdasági aktivitási összetétel										
foglalkoztatottak száma										
1	4 740	1 429	2 364	8 533	109	107	8 642	3 431	2 993	12 073
2	6 391	1 685	962	9 038	201	199	9 239	125	–	9 364
3–	1 977	232	218	2 427	341	325	2 768	10	–	2 778
Foglalkoztatottal együtt	13 108	3 346	3 544	19 998	651	631	20 649	3 566	2 993	24 215
nincs foglalkoztatott										
munkanélküli van	518	327	539	1 384	27	25	1 411	704	577	2 115
inaktív kereső van	3 949	376	566	4 891	26	22	4 917	6 407	6 080	11 324
csak eltartott van	14	20	43	77	2	2	79	172	167	251
Nincs foglalkoztatott										
együtt	4 481	723	1 148	6 352	55	49	6 407	7 283	6 824	13 690
Összesen	17 589	4 069	4 692	26 350	706	680	27 056	10 849	9 817	37 905
Száz háztartásra jutó										
személy	317	318	268	308	570	558	315	111	100	257
időskorú személy	65	25	34	53	78	79	54	61	58	56
foglalkoztatott	136	136	106	130	248	247	134	34	30	105
inaktív kereső	83	55	52	73	134	132	75	66	62	72
eltartott	83	102	87	86	147	140	88	3	2	64

3.2.1.1 A háztartások háztartás-összetétel, a háztartástagok száma, korösszetétel, az időskorú személyek száma, és gazdasági aktivitási összetétel szerint, 2011 (folytatás)

Megnevezés	Egy családból álló háztartás				Több családból álló háztartás		Család-háztartás összesen	Nem család-háztartás		Összesen
	háaspár	élettársi kapcsolat	egy szülő gyermekkel	együtt	együtt	ebből: két családból álló		összesen	ebből: egyedülálló	
Fejér megye községei										
Háztartástagok száma										
1	–	–	–	–	–	–	–	16 374	16 374	16 374
2	10 080	2 461	3 897	16 438	–	–	16 438	1 649	–	18 087
3	8 753	2 440	2 392	13 585	–	–	13 585	168	–	13 753
4	7 989	1 537	830	10 356	345	345	10 701	23	–	10 724
5	3 217	652	258	4 127	441	441	4 568	1	–	4 569
6	717	202	85	1 004	339	330	1 343	1	–	1 344
7	213	72	25	310	169	156	479	–	–	479
8–	97	53	19	169	117	95	286	–	–	286
Összesen	31 066	7 417	7 506	45 989	1 411	1 367	47 400	18 216	16 374	65 616
Háztartásban élő összesen	101 101	23 835	20 430	145 366	7 869	7 498	153 235	20 279	16 374	173 514
Korösszetétel										
csak fiatalkorú	344	763	192	1 299	4	4	1 303	665	604	1 968
csak középkorú	3 603	1 200	393	5 196	17	16	5 213	6 253	5 918	11 466
csak időskorú	5 511	376	59	5 946	5	5	5 951	10 098	9 852	16 049
fiatal- és középkorú	15 704	4 023	4 210	23 937	749	719	24 686	114	–	24 800
fiatal- és időskorú	281	59	220	560	21	21	581	153	–	734
közép- és időskorú	3 554	512	1 684	5 750	65	65	5 815	909	–	6 724
fiatal-, közép- és időskorú	2 069	484	748	3 301	550	537	3 851	24	–	3 875
Időskorú személyek száma										
1	3 990	941	2 564	7 495	288	282	7 783	10 913	9 852	18 696
2	7 243	480	139	7 862	339	333	8 201	268	–	8 469
3–	182	10	8	200	14	13	214	3	–	217
Időskorú személlyel együtt	11 415	1 431	2 711	15 557	641	628	16 198	11 184	9 852	27 382
nincs időskorú személy	19 651	5 986	4 795	30 432	770	739	31 202	7 032	6 522	38 234
Háztartásban élő időskorú személy	19 026	1 931	2 866	23 823	1 014	992	24 837	11 458	9 852	36 295
Gazdasági aktivitási összetétel										
foglalkoztatottak száma										
1	8 501	2 618	3 676	14 795	217	215	15 012	5 352	4 560	20 364
2	11 358	2 956	1 540	15 854	439	434	16 293	228	–	16 521
3–	3 681	482	426	4 589	678	645	5 267	22	–	5 289
Foglalkoztatottal együtt	23 540	6 056	5 642	35 238	1 334	1 294	36 572	5 602	4 560	42 174
nincs foglalkoztatott										
munkanélküli van	1 002	629	761	2 392	50	47	2 442	1 290	1 049	3 732
inaktív kereső van	6 487	695	995	8 177	26	25	8 203	11 007	10 464	19 210
csak eltartott van	37	37	108	182	1	1	183	317	301	500
Nincs foglalkoztatott										
együtt	7 526	1 361	1 864	10 751	77	73	10 828	12 614	11 814	23 442
Összesen	31 066	7 417	7 506	45 989	1 411	1 367	47 400	18 216	16 374	65 616
Száz háztartásra jutó										
személy	325	321	272	316	558	549	323	111	100	264
időskorú személy	61	26	38	52	72	73	52	63	60	55
foglalkoztatott	139	136	108	133	250	247	137	32	28	108
inaktív kereső	80	54	58	73	125	123	74	68	64	72
eltartott	91	105	83	92	142	138	93	3	2	68

3.3 Lakásállomány

3.3.1 A lakások száma

3.3.1.1 A lakott lakások tulajdonjelleg, komfortosság, használati jogcím, lakás-alapterület, felszereltség, fűtési mód és falazat szerint, 2011

Megnevezés	Tulajdonjelleg			Komfortosság					Összesen
	magán- személy	önkor- mányzat	más intéz- mény, szervezet	összkom- fortos	komfortos	félkom- fortos	komfort nélküli	szükség- és egyéb lakás	
	tulajdona								
Székesfehérvár megyei jogú város									
Használati jogcím									
tulajdonosi	36 971	–	–	29 958	6 523	238	169	83	36 971
bérleti	2 233	1 004	397	2 745	776	67	35	11	3 634
más jogcímű	556	29	104	506	160	8	7	8	689
Összesen	39 760	1 033	501	33 209	7 459	313	211	102	41 294
Lakás–alapterület m ²									
–29	210	98	3	166	93	15	30	7	311
30–39	1 667	305	81	1 455	493	63	30	12	2 053
40–49	5 481	277	63	4 794	919	46	45	17	5 821
50–59	14 480	200	107	12 060	2 605	57	39	26	14 787
60–79	6 744	124	157	5 316	1 580	67	42	20	7 025
80–99	4 429	15	45	3 406	1 026	36	14	7	4 489
100–	6 749	14	45	6 012	743	29	11	13	6 808
Összesen	39 760	1 033	501	33 209	7 459	313	211	102	41 294
Felszereltség									
hálózati vízvezetékkel	39 640	1 031	492	33 181	7 417	305	160	100	41 163
házi vízvezetékkel	81	2	6	28	42	8	9	2	89
meleg folyóvízzel	39 482	991	494	33 209	7 459	135	72	92	40 967
vízöblítéses WC-vel	39 535	1 005	494	33 209	7 459	244	34	88	41 034
közcsonnával	37 635	1 028	480	31 638	7 020	266	125	94	39 143
házi csatornával	2 086	5	18	1 571	439	47	44	8	2 109
Fűtési mód									
helyiségenként	7 467	334	95	–	7 459	231	169	37	7 896
egy vagy több lakást fűtő kazánnal	13 095	55	252	13 298	–	54	19	31	13 402
távfűtéssel	19 198	644	154	19 911	–	28	23	34	19 996
Összesen	39 760	1 033	501	33 209	7 459	313	211	102	41 294
Falazat									
tégla, kő, kézi falazóelem	18 606	775	345	13 328	5 959	251	132	56	19 726
kőzép- vagy nagyblokk, öntött beton	3 534	31	37	2 567	1 010	11	9	5	3 602
panel	16 799	222	115	16 840	223	22	19	32	17 136
fa	193	–	–	164	25	–	2	2	193
vályog, sár stb., alapozással	272	3	–	96	133	11	30	5	275
vályog, sár stb., alapozás nélkül	96	–	–	31	39	12	14	–	96
egyéb	260	2	4	183	70	6	5	2	266
Összesen	39 760	1 033	501	33 209	7 459	313	211	102	41 294

3.3.1.1 A lakott lakások tulajdonjelleg, komfortosság, használati jogcím, lakás-alapterület, felszereltség, fűtési mód és falazat szerint, 2011 (folytatás)

Megnevezés	Tulajdonjelleg			Komfortosság					Összesen
	magán- személy	önkor- mányzat	más intéz- mény, szervezet	összkom- fortos	komfortos	félkom- fortos	komfort nélküli	szükség- és egyéb lakás	
	tulajdona								
Dunaújváros megyei jogú város									
Használati jogcím									
tulajdonosi	19 299	–	–	18 585	525	82	66	41	19 299
bérleti	1 220	319	297	1 604	199	10	10	13	1 836
más jogcímű	186	17	52	206	10	3	4	32	255
Összesen	20 705	336	349	20 395	734	95	80	86	21 390
Lakás–alapterület m ²									
–29	216	6	33	200	4	3	13	35	255
30–39	2 172	133	50	2 142	165	23	9	16	2 355
40–49	3 233	74	35	3 135	171	11	18	7	3 342
50–59	10 345	102	97	10 351	123	33	24	13	10 544
60–79	2 645	18	119	2 622	132	12	10	6	2 782
80–99	762	3	5	674	81	8	3	4	770
100–	1 332	–	10	1 271	58	5	3	5	1 342
Összesen	20 705	336	349	20 395	734	95	80	86	21 390
Felszereltség									
hálózati vízvezetékkel	20 664	336	349	20 384	727	93	60	85	21 349
házi vízvezetékkel	26	–	–	11	7	2	6	–	26
meleg folyóvízzel	20 650	336	348	20 395	734	78	45	82	21 334
vízöblítéses WC-vel	20 596	333	334	20 395	734	51	16	67	21 263
közcsonnával	20 221	336	342	20 017	659	86	55	82	20 899
házi csatornával	469	–	7	378	75	9	11	3	476
Fűtési mód									
helyiségenként	612	59	132	–	734	21	44	4	803
egy vagy több lakást fűtő kazánnal	2 638	7	104	2 712	–	17	9	11	2 749
távfűtéssel	17 455	270	113	17 683	–	57	27	71	17 838
Összesen	20 705	336	349	20 395	734	95	80	86	21 390
Falazat									
tégla, kő, kézi falazóelem	7 756	147	275	7 515	555	51	34	23	8 178
közép- vagy nagyblokk, öntött beton	1 925	18	11	1 850	79	11	9	5	1 954
panel	10 610	171	61	10 745	10	26	7	54	10 842
fa	39	–	–	28	7	1	2	1	39
vályog, sár stb., alapozással	122	–	–	75	34	4	8	1	122
vályog, sár stb., alapozás nélkül	96	–	1	45	32	1	18	1	97
egyéb	157	–	1	137	17	1	2	1	158
Összesen	20 705	336	349	20 395	734	95	80	86	21 390



3.3.1.1 A lakott lakások tulajdonjelleg, komfortosság, használati jogcím, lakás-alapterület, felszereltség, fűtési mód és falazat szerint, 2011 (folytatás)

Megnevezés	Tulajdonjelleg			Komfortosság					Összesen
	magán- személy	önkor- mányzat	más intéz- mény, szervezet	összkom- fortos	komfortos	félkom- fortos	komfort nélküli	szükség- és egyéb lakás	
Fejér megye többi városa									
Használati jogcím									
tulajdonosi	33 700	–	–	21 830	10 008	837	906	119	33 700
bérleti	967	326	475	1 010	576	85	86	11	1 768
más jogcímű	304	12	99	210	135	24	36	10	415
Összesen	34 971	338	574	23 050	10 719	946	1 028	140	35 883
Lakás–alapterület m ²									
–29	229	41	8	49	90	23	87	29	278
30–39	833	37	29	321	391	73	102	12	899
40–49	2 178	60	111	1 283	730	108	215	13	2 349
50–59	4 033	94	75	2 173	1 629	164	216	20	4 202
60–79	7 631	75	241	4 205	3 178	277	260	27	7 947
80–99	9 453	20	44	6 366	2 832	191	109	19	9 517
100–	10 614	11	66	8 653	1 869	110	39	20	10 691
Összesen	34 971	338	574	23 050	10 719	946	1 028	140	35 883
Felszereltség									
hálózati vízvezetékkel	34 175	325	559	22 934	10 556	894	568	107	35 059
házi vízvezetékkel	399	1	10	116	163	52	73	6	410
meleg folyóvízzel	33 454	285	546	23 050	10 719	270	147	99	34 285
vízöblítéses WC-vel	33 743	310	559	23 050	10 719	701	45	97	34 612
közcsonnával	28 987	296	499	20 536	8 180	564	421	81	29 782
házi csatornával	5 587	30	70	2 514	2 539	382	220	32	5 687
Fűtési mód									
helyiségenként	12 210	213	128	–	10 719	781	969	82	12 551
egy vagy több lakást fűtő kazánnal	21 327	86	199	21 334	–	164	58	56	21 612
távfűtéssel	1 434	39	247	1 716	–	1	1	2	1 720
Összesen	34 971	338	574	23 050	10 719	946	1 028	140	35 883
Falazat									
tégla, kő, kézi falazóelem	23 922	238	284	16 935	6 597	497	329	86	24 444
kőzép- vagy nagyblokk, öntött beton	1 813	26	25	1 409	410	21	19	5	1 864
panel	2 140	31	251	2 132	276	10	2	2	2 422
fa	368	–	2	241	89	16	14	10	370
vályog, sár stb., alapozással	4 244	22	2	1 446	2 168	251	383	20	4 268
vályog, sár stb., alapozás nélkül	1 742	12	6	434	941	130	244	11	1 760
egyéb	742	9	4	453	238	21	37	6	755
Összesen	34 971	338	574	23 050	10 719	946	1 028	140	35 883

3.3.1.1 A lakott lakások tulajdonjelleg, komfortosság, használati jogcím, lakás-alapterület, felszereltség, fűtési mód és falazat szerint, 2011 (folytatás)

Megnevezés	Tulajdonjelleg			Komfortosság					Összesen
	magán- személy	önkor- mányzat	más intéz- mény, szervezet	összkom- fortos	komfortos	félkom- fortos	komfort nélküli	szükség- és egyéb lakás	
	tulajdona								
Fejér megye községei									
Használati jogcím									
tulajdonosi	59 703	–	–	32 994	20 999	2 090	3 383	237	59 703
bérleti	1 208	418	360	707	864	112	277	26	1 986
más jogcímű	503	43	121	225	256	45	127	14	667
Összesen	61 414	461	481	33 926	22 119	2 247	3 787	277	62 356
Lakás–alapterület m ²									
–29	434	37	10	39	116	33	225	68	481
30–39	1 138	23	20	161	471	105	413	31	1 181
40–49	2 182	65	35	510	910	200	639	23	2 282
50–59	4 401	74	85	1 139	2 201	377	822	21	4 560
60–79	13 806	163	131	5 123	6 962	781	1 188	46	14 100
80–99	18 756	64	87	11 122	6 863	519	359	44	18 907
100–	20 697	35	113	15 832	4 596	232	141	44	20 845
Összesen	61 414	461	481	33 926	22 119	2 247	3 787	277	62 356
Felszereltség									
hálózati vízvezetékkel	57 824	400	428	33 272	21 316	2 041	1 849	174	58 652
házi vízvezetékkel	1 941	8	35	654	803	206	291	30	1 984
meleg folyóvízzel	56 411	384	433	33 926	22 119	670	348	165	57 228
vízöblítéses WC-vel	56 912	385	450	33 926	22 119	1 456	81	165	57 747
közcsonnával	35 340	265	266	22 265	11 674	911	927	94	35 871
házi csatornával	24 425	143	197	11 661	10 445	1 336	1 213	110	24 765
Fűtési mód									
helyiségenként	27 436	270	231	–	22 119	1 972	3 664	182	27 937
egy vagy több lakást fűtő kazánnal	33 978	191	250	33 926	–	275	123	95	34 419
távfűtéssel	–	–	–	–	–	–	–	–	–
Összesen	61 414	461	481	33 926	22 119	2 247	3 787	277	62 356
Falazat									
tégla, kő, kézi falazóelem	35 882	329	415	24 750	10 059	799	864	154	36 626
közép- vagy nagyblokk, öntött beton	2 969	3	6	2 185	685	52	47	9	2 978
panel	525	8	5	386	141	8	2	1	538
fa	832	7	2	619	161	22	28	11	841
vályog, sár stb., alapozással	12 272	77	37	3 705	6 621	713	1 298	49	12 386
vályog, sár stb., alapozás nélkül	7 140	29	14	1 358	3 741	588	1 454	42	7 183
egyéb	1 794	8	2	923	711	65	94	11	1 804
Összesen	61 414	461	481	33 926	22 119	2 247	3 787	277	62 356

3.3.2 A lakások tulajdon és használati mód szerint

3.3.2.1 A lakott lakások szobaszám, építési év, használati jogcím, lakás-alapterület, felszereltség, fűtési mód és falazat szerint, 2011

Megnevezés	Szobaszám			
	1	2	3	4–
Székesfehérvár megyei jogú város				
Használati jogcím				
tulajdonosi	1 715	17 519	9 505	8 232
bérleti	876	1 960	587	211
más jogcímű	90	429	109	61
Összesen	2 681	19 908	10 201	8 504
Lakás-alapterület, m ²				
–29	294	17	–	–
30–39	1 471	569	12	1
40–49	621	5 106	78	16
50–59	183	11 604	2 856	144
60–79	76	1 521	3 689	1 739
80–99	24	805	2 077	1 583
100–	12	286	1 489	5 021
Összesen	2 681	19 908	10 201	8 504
Felszereltség				
hálózati vízvezetékkel	2 628	19 855	10 182	8 498
házi vízvezetékkel	34	32	17	6
meleg folyóvízzel	2 559	19 754	10 161	8 493
vízöblítéses WC-vel	2 574	19 792	10 172	8 496
közcsonnával	2 547	19 471	9 586	7 539
házi csatornával	115	416	613	965
Fűtési mód				
helyiségenként	1 028	4 350	1 818	700
egy vagy több lakást fűtő kazánnal	413	2 579	4 123	6 287
távfűtéssel	1 240	12 979	4 260	1 517
Összesen	2 681	19 908	10 201	8 504
Falazat				
tégla, kő, kézi falazóelem	1 572	6 030	5 559	6 565
közép- vagy nagyblokk, öntött beton	287	2 468	539	308
panel	743	11 136	3 912	1 345
fa	9	14	44	126
vályog, sár stb., alapozással	44	147	55	29
vályog, sár stb., alapozás nélkül	16	46	23	11
egyéb	10	67	69	120
Összesen	2 681	19 908	10 201	8 504

3.3.2.1 A lakott lakások szobaszám, építési év, használati jogcím, lakás-alapterület, felszereltség, fűtési mód és falazat szerint, 2011 (folytatás)

Megnevezés	1946 előtt	1946–1960	1961–1970	1971–1980	1981–1990	1991–2000	2001–2005	2006–2011	Összesen
		között épült							
Székesfehérvár megyei jogú város									
Használati jogcím									
tulajdonosi	2 218	2 701	6 570	13 077	7 362	2 058	1 995	990	36 971
bérleti	440	261	604	1 095	439	194	383	218	3 634
más jogcímű	62	65	131	253	95	27	42	14	689
Összesen	2 720	3 027	7 305	14 425	7 896	2 279	2 420	1 222	41 294
Lakás–alapterület, m ²									
–29	66	27	87	58	19	17	34	3	311
30–39	218	267	518	572	177	72	174	55	2 053
40–49	313	372	1 526	1 919	1 262	127	210	92	5 821
50–59	381	805	2 642	7 997	2 396	177	289	100	14 787
60–79	661	688	1 397	1 932	1 312	267	533	235	7 025
80–99	583	502	623	920	872	427	368	194	4 489
100–	498	366	512	1 027	1 858	1 192	812	543	6 808
Összesen	2 720	3 027	7 305	14 425	7 896	2 279	2 420	1 222	41 294
Felszereltség									
hálózati vízvezetékkel	2 695	3 010	7 299	14 411	7 888	2 250	2 398	1 212	41 163
házi vízvezetékkel	10	5	3	8	6	27	20	10	89
meleg folyóvízzel	2 575	2 956	7 258	14 394	7 887	2 268	2 412	1 217	40 967
vízöblítéses WC-vel	2 623	2 978	7 261	14 384	7 884	2 269	2 415	1 220	41 034
közcsonnával	2 549	2 841	7 103	13 961	7 385	1 998	2 214	1 092	39 143
házi csatornával	156	174	199	458	509	279	204	130	2 109
Fűtési mód									
helyiségenként	1 614	1 748	1 764	1 733	665	196	108	68	7 896
egy vagy több lakást									
fűtő kazánnal	1 028	1 024	1 443	2 577	2 873	1 860	1 569	1 028	13 402
távfűtéssel	78	255	4 098	10 115	4 358	223	743	126	19 996
Összesen	2 720	3 027	7 305	14 425	7 896	2 279	2 420	1 222	41 294
Falazat									
tégla, kő, kézi									
falazóelem	2 476	2 803	3 189	2 992	3 077	1 905	2 134	1 150	19 726
közép- vagy nagyblokk,									
öntött beton	–	135	1 654	1 242	359	75	112	25	3 602
panel	–	–	2 410	10 146	4 384	188	7	1	17 136
fa	–	–	–	4	6	61	98	24	193
vályog, sár stb.,									
alapozással	167	61	28	7	2	6	2	2	275
vályog, sár stb.,									
alapozás nélkül	56	20	6	7	–	5	1	1	96
egyéb	21	8	18	27	68	39	66	19	266
Összesen	2 720	3 027	7 305	14 425	7 896	2 279	2 420	1 222	41 294

3.3.2.1 A lakott lakások szobaszám, építési év, használati jogcím, lakás-alapterület, felszereltség, fűtési mód és falazat szerint, 2011 (folytatás)

Megnevezés	Szobaszám			
	1	2	3	4-
Dunaújváros megyei jogú város				
Használati jogcím				
tulajdonosi	1 825	12 446	3 040	1 988
bérleti	498	1 135	163	40
más jogcímű	89	131	26	9
Összesen	2 412	13 712	3 229	2 037
Lakás-alapterület, m ²				
-29	243	11	1	-
30-39	1 811	542	2	-
40-49	243	3 047	51	1
50-59	92	9 339	919	194
60-79	15	582	1 654	531
80-99	5	125	332	308
100-	3	66	270	1 003
Összesen	2 412	13 712	3 229	2 037
Felszereltség				
hálózati vízvezetékkel	2 390	13 702	3 223	2 034
házi vízvezetékkel	9	9	5	3
meleg folyóvízzel	2 390	13 692	3 218	2 034
vízöblítéses WC-vel	2 367	13 648	3 217	2 031
közcsonnával	2 367	13 612	3 102	1 818
házi csatornával	32	99	126	219
Fűtési mód				
helyiségenként	235	401	117	50
egy vagy több lakást fűtő kazánnal	82	614	809	1 244
távfűtéssel	2 095	12 697	2 303	743
Összesen	2 412	13 712	3 229	2 037
Falazat				
tégla, kő, kézi falazóelem	1 124	4 495	1 438	1 121
közép- vagy nagyblokk, öntött beton	256	1 136	294	268
panel	1 010	7 902	1 376	554
fa	6	7	6	20
vályog, sár stb., alapozással	1	50	47	24
vályog, sár stb., alapozás nélkül	9	52	27	9
egyéb	6	70	41	41
Összesen	2 412	13 712	3 229	2 037

3.3.2.1 A lakott lakások szobaszám, építési év, használati jogcím, lakás-alapterület, felszereltség, fűtési mód és falazat szerint, 2011 (folytatás)

Megnevezés	1946 előtt	1946–1960	1961–1970	1971–1980	1981–1990	1991–2000	2001–2005	2006–2011	Összesen
		között épült							
Dunaújváros megyi jogú város									
Használati jogcím									
tulajdonosi	192	5 105	4 330	6 394	2 303	433	335	207	19 299
bérleti	8	553	441	569	232	11	6	16	1 836
más jogcímű	1	79	54	99	13	2	2	5	255
Összesen	201	5 737	4 825	7 062	2 548	446	343	228	21 390
Lakás–alapterület, m ²									
–29	2	89	110	38	10	1	3	2	255
30–39	5	644	750	636	303	7	8	2	2 355
40–49	10	1 244	1 147	356	520	21	37	7	3 342
50–59	35	2 548	1 926	5 188	787	17	14	29	10 544
60–79	53	879	612	582	518	69	40	29	2 782
80–99	52	168	155	104	116	95	46	34	770
100–	44	165	125	158	294	236	195	125	1 342
Összesen	201	5 737	4 825	7 062	2 548	446	343	228	21 390
Felszereltség									
hálózati vízvezetékkel	191	5 732	4 823	7 056	2 542	444	337	224	21 349
házi vízvezetékkel	7	2	1	4	2	2	4	4	26
meleg folyóvízzel	178	5 726	4 820	7 056	2 543	445	339	227	21 334
vízöblítéses WC-vel	171	5 702	4 797	7 042	2 539	445	339	228	21 263
közcsonnával	139	5 691	4 787	7 018	2 511	378	225	150	20 899
házi csatornával	59	43	37	42	33	68	116	78	476
Fűtési mód									
helyiségenként	86	130	417	94	24	15	25	12	803
egy vagy több lakást									
fűtő kazánnal	105	480	462	355	452	371	313	211	2 749
távfűtéssel	10	5 127	3 946	6 613	2 072	60	5	5	17 838
Összesen	201	5 737	4 825	7 062	2 548	446	343	228	21 390
Falazat									
tégla, kő, kézi									
falazóelem	67	5 130	1 354	376	413	341	299	198	8 178
közép- vagy nagyblokk,									
öntött beton	–	503	1 117	175	95	44	9	11	1 954
panel	–	–	2 287	6 498	2 009	42	4	2	10 842
fa	–	2	–	2	5	2	18	10	39
vályog, sár stb.,									
alapozással	47	47	18	4	2	2	2	–	122
vályog, sár stb.,									
alapozás nélkül	67	18	4	3	2	–	3	–	97
egyéb	20	37	45	4	22	15	8	7	158
Összesen	201	5 737	4 825	7 062	2 548	446	343	228	21 390

3.3.2.1 A lakott lakások szobaszám, építési év, használati jogcím, lakás-alapterület, felszereltség, fűtési mód és falazat szerint, 2011 (folytatás)

Megnevezés	Szobaszám			
	1	2	3	4–
Fejér megye többi városa				
Használati jogcím				
tulajdonosi	1 666	11 622	11 570	8 842
bérleti	317	863	323	265
más jogcímű	72	179	93	71
Összesen	2 055	12 664	11 986	9 178
Lakás-alapterület, m ²				
–29	239	35	4	–
30–39	597	256	43	3
40–49	523	1 655	147	24
50–59	370	3 133	637	62
60–79	245	3 981	2 948	773
80–99	63	2 672	4 527	2 255
100–	18	932	3 680	6 061
Összesen	2 055	12 664	11 986	9 178
Felszereltség				
hálózati vízvezetékkel	1 761	12 292	11 869	9 137
házi vízvezetékkel	106	182	90	32
meleg folyóvízzel	1 552	11 801	11 799	9 133
vízöblítéses WC-vel	1 641	11 972	11 854	9 145
közcsonnával	1 376	10 258	9 955	8 193
házi csatornával	491	2 216	2 004	976
Fűtési mód				
helyiségenként	1 476	6 123	3 655	1 297
egy vagy több lakást fűtő kazánnal	536	5 281	8 098	7 697
távfűtéssel	43	1 260	233	184
Összesen	2 055	12 664	11 986	9 178
Falazat				
tégla, kő, kézi falazóelem	1 129	6 817	8 932	7 566
közép- vagy nagyblokk,				
öntött beton	86	648	671	459
panel	100	1 723	382	217
fa	50	71	99	150
vályog, sár stb.,				
alapozással	396	2 230	1 224	418
vályog, sár stb., alapozás				
nélkül	242	943	438	137
egyéb	52	232	240	231
Összesen	2 055	12 664	11 986	9 178

3.3.2.1 A lakott lakások szobaszám, építési év, használati jogcím, lakás-alapterület, felszereltség, fűtési mód és falazat szerint, 2011 (folytatás)

Megnevezés	1946 előtt	1946–1960	1961–1970	1971–1980	1981–1990	1991–2000	2001–2005	2006–2011	Összesen
		között épült							
Fejér megye többi városa									
Használati jogcím									
tulajdonosi	4 917	4 900	4 558	7 224	6 126	2 587	1 787	1 601	33 700
bérleti	312	252	197	329	473	50	82	73	1 768
más jogcímű	93	61	61	80	67	15	19	19	415
Összesen	5 322	5 213	4 816	7 633	6 666	2 652	1 888	1 693	35 883
Lakás–alapterület, m ²									
–29	48	30	35	49	79	18	11	8	278
30–39	196	161	101	169	137	54	40	41	899
40–49	452	277	225	641	498	83	76	97	2 349
50–59	721	744	585	1 247	582	90	116	117	4 202
60–79	1 582	1 691	1 268	1 354	1 051	367	293	341	7 947
80–99	1 381	1 426	1 461	2 025	1 708	656	454	406	9 517
100–	942	884	1 141	2 148	2 611	1 384	898	683	10 691
Összesen	5 322	5 213	4 816	7 633	6 666	2 652	1 888	1 693	35 883
Felszereltség									
hálózati vízvezetékkal	5 019	5 087	4 756	7 564	6 551	2 571	1 860	1 651	35 059
házi vízvezetékkal	79	47	19	44	91	69	25	36	410
meleg folyóvízzel	4 565	4 867	4 633	7 515	6 563	2 606	1 869	1 667	34 285
vízöblítéses WC-vel	4 699	4 936	4 668	7 540	6 595	2 622	1 871	1 681	34 612
közcsonnával	3 760	4 009	4 123	6 776	5 752	2 305	1 664	1 393	29 782
házi csatornával	1 338	1 125	652	832	890	335	221	294	5 687
Fűtési mód									
helyiségenként	3 449	2 808	2 010	2 070	1 281	438	289	206	12 551
egy vagy több lakást									
fűtő kazánnal	1 871	2 333	2 705	4 797	4 608	2 213	1 598	1 487	21 612
távfűtéssel	2	72	101	766	777	1	1	–	1 720
Összesen	5 322	5 213	4 816	7 633	6 666	2 652	1 888	1 693	35 883
Falazat									
tégla, kő, kézi									
falazóelem	2 132	3 075	3 779	5 185	4 907	2 319	1 577	1 470	24 444
közép- vagy nagyblokk,									
öntött beton	–	79	164	803	565	132	80	41	1 864
panel	–	–	124	1 336	932	16	11	3	2 422
fa	1	5	10	48	65	59	110	72	370
vályog, sár stb.,									
alapozással	1 827	1 534	570	170	82	37	27	21	4 268
vályog, sár stb.,									
alapozás nélkül	1 148	383	96	50	38	15	13	17	1 760
egyéb	214	137	73	41	77	74	70	69	755
Összesen	5 322	5 213	4 816	7 633	6 666	2 652	1 888	1 693	35 883

3.3.2.1 A lakott lakások szobaszám, építési év, használati jogcím, lakás-alapterület, felszereltség, fűtési mód és falazat szerint, 2011 (folytatás)

Megnevezés	Szobaszám			
	1	2	3	4-
Fejér megye községei				
Használati jogcím				
tulajdonosi	2 965	19 904	21 790	15 044
bérleti	362	955	473	196
más jogcímű	141	278	132	116
Összesen	3 468	21 137	22 395	15 356
Lakás-alapterület, m ²				
-29	420	55	6	-
30-39	740	372	61	8
40-49	842	1 249	165	26
50-59	707	3 180	600	73
60-79	576	8 331	4 363	830
80-99	136	5 785	9 204	3 782
100-	47	2 165	7 996	10 637
Összesen	3 468	21 137	22 395	15 356
Felszereltség				
hálózati vízvezetékkel	2 496	19 377	21 682	15 097
házi vízvezetékkel	352	852	546	234
meleg folyóvízzel	2 095	18 177	21 729	15 227
vízöblítéses WC-vel	2 180	18 489	21 823	15 255
közcsonnával	1 299	11 043	13 397	10 132
házi csatornával	1 549	9 186	8 831	5 199
Fűtési mód				
helyiségenként	2 888	13 955	8 618	2 476
egy vagy több lakást fűtő kazánnal	580	7 182	13 777	12 880
távűtéssel	-	-	-	-
Összesen	3 468	21 137	22 395	15 356
Falazat				
tégla, kő, kézi falazóelem	1 497	9 111	14 165	11 853
közép- vagy nagyblokk, öntött beton	78	644	1 264	992
panel	19	240	133	146
fa	75	146	207	413
vályog, sár stb., alapozással	891	6 335	4 078	1 082
vályog, sár stb., alapozás nélkül	817	4 032	1 877	457
egyéb	91	629	671	413
Összesen	3 468	21 137	22 395	15 356

3.3.2.1 A lakott lakások szobaszám, építési év, használati jogcím, lakás-alapterület, felszereltség, fűtési mód és falazat szerint, 2011 (folytatás)

Megnevezés	1946 előtt	1946–1960	1961–1970	1971–1980	1981–1990	1991–2000	2001–2005	2006–2011	Összesen
		között épült							
Fejér megye községei									
Használati jogcím									
tulajdonosi	11 879	10 904	7 396	9 154	9 286	4 684	3 595	2 805	59 703
bérleti	593	367	331	267	176	77	105	70	1 986
más jogcímű	250	120	75	56	50	45	39	32	667
Összesen	12 722	11 391	7 802	9 477	9 512	4 806	3 739	2 907	62 356
Lakás–alapterület, m ²									
–29	119	58	66	59	95	27	30	27	481
30–39	355	166	92	119	230	119	57	43	1 181
40–49	854	490	243	221	195	119	98	62	2 282
50–59	1 592	1 288	559	418	293	192	118	100	4 560
60–79	4 222	3 996	1 885	1 352	1 074	621	531	419	14 100
80–99	3 445	3 395	2 711	3 258	3 038	1 385	951	724	18 907
100–	2 135	1 998	2 246	4 050	4 587	2 343	1 954	1 532	20 845
Összesen	12 722	11 391	7 802	9 477	9 512	4 806	3 739	2 907	62 356
Felszereltség									
hálózati vízvezetékkel	11 376	10 647	7 510	9 085	9 050	4 588	3 607	2 789	58 652
házi vízvezetékkel	419	339	169	281	373	185	112	106	1 984
meleg folyóvízzel	10 152	10 088	7 385	9 139	9 238	4 687	3 677	2 862	57 228
vízöblítéses WC-vel	10 355	10 213	7 419	9 182	9 277	4 734	3 689	2 878	57 747
közcsonnával	6 352	5 725	4 744	6 018	5 738	2 948	2 460	1 886	35 871
házi csatornával	5 443	5 261	2 935	3 348	3 685	1 825	1 259	1 009	24 765
Fűtési mód									
helyiségenként	9 501	7 336	3 922	3 117	2 048	976	606	431	27 937
egy vagy több lakást									
fűtő kazánnal	3 221	4 055	3 880	6 360	7 464	3 830	3 133	2 476	34 419
távfűtéssel	–	–	–	–	–	–	–	–	–
Összesen	12 722	11 391	7 802	9 477	9 512	4 806	3 739	2 907	62 356
Falazat									
tégla, kő, kézi									
falazóelem	2 668	4 420	5 067	7 251	7 847	4 013	2 973	2 387	36 626
közép- vagy nagyblokk,									
öntött beton	–	97	251	1 226	969	290	78	67	2 978
panel	–	–	56	257	136	56	28	5	538
fa	6	3	10	33	76	117	369	227	841
vályog, sár stb.,									
alapozással	4 902	4 787	1 849	432	178	115	70	53	12 386
vályog, sár stb.,									
alapozás nélkül	4 685	1 683	368	169	132	62	55	29	7 183
egyéb	461	401	201	109	174	153	166	139	1 804
Összesen	12 722	11 391	7 802	9 477	9 512	4 806	3 739	2 907	62 356

4. Településsoros adatok

4.1 A népesség száma és jellemzői

4.1.1 A népesség száma, népsűrűség

4.1.1.1 A népesség számának alakulása, terület, népsűrűség

Terület	Hektár	Állandó népesség				Lakónépesség				2011. évi népsűrű- ség 1 km ² -re
		1980	1990	2001	2011	1980	1990	2001	2011	
Megyei jogú város	22 356	160 573	166 685	156 106	142 828	164 307	167 986	161 655	149 054	666,7
Többi város	90 573	88 525	91 133	97 089	98 899	89 083	91 157	98 532	99 166	109,5
Városok együtt	112 929	249 098	257 818	253 195	241 727	253 390	259 143	260 187	248 220	219,8
Községek, nagyközségek	322 916	170 051	162 690	173 346	176 895	166 927	159 709	174 130	177 627	55,0
Megye összesen	435 845	419 149	420 508	426 541	418 622	420 317	418 852	434 317	425 847	97,7
Járások										
J01 Bicskei	52 010	31 994	31 245	33 210	33 823	32 450	30 992	33 712	34 370	66,1
J02 Dunaújvárosi	65 005	99 865	98 846	97 732	91 989	100 274	98 060	100 438	94 414	145,2
J03 Enyingi	27 846	15 831	14 716	14 104	13 540	15 280	14 229	13 862	13 024	46,8
J04 Gárdonyi	30 679	21 992	22 506	25 702	29 068	22 562	23 815	26 594	29 406	95,9
J05 Martonvásári	27 713	23 571	22 837	25 731	26 486	23 446	22 495	27 005	28 040	101,2
J06 Móri	39 513	33 435	33 185	33 462	33 153	32 831	32 791	33 244	33 070	83,7
J07 Polgárdi	29 494	19 128	18 332	19 553	20 253	18 673	18 067	19 576	19 790	67,1
J08 Sárobgárdi	65 352	32 060	31 322	30 525	29 088	30 943	29 906	30 199	28 296	43,3
J09 Székesfehérvári	98 233	141 273	147 519	146 522	141 222	143 858	148 497	149 687	145 437	148,1
Statistikai kistérségek										
K01 Abai	46 716	23 278	22 246	23 249	23 309	23 364	22 281	23 350	23 138	49,5
K02 Adonyi	31 996	22 626	21 905	24 037	24 463	22 376	21 476	23 994	24 164	75,5
K03 Bicskei	64 271	36 241	35 096	37 400	38 160	36 627	34 835	37 903	38 748	60,3
K04 Dunaújvárosi	37 173	79 227	78 988	75 929	69 720	79 890	78 681	78 664	72 351	194,6
K05 Enyingi	43 311	24 077	22 430	22 122	21 439	23 274	21 762	21 871	20 614	47,6
K06 Ercsi	21 267	20 265	19 819	22 408	22 998	20 201	19 479	23 671	24 523	115,3
K07 Gárdonyi	26 515	20 004	20 459	23 468	26 874	20 570	21 718	24 374	27 305	103,0
K08 Móri	41 755	34 853	34 642	35 005	34 719	34 210	34 207	34 781	34 626	82,9
K09 Sárobgárdi	56 127	28 331	27 736	26 722	25 198	27 228	26 401	26 359	24 444	43,6
K10 Székesfehérvári	66 714	130 247	137 187	136 201	131 742	132 577	138 012	139 350	135 934	203,8
Népesség-nagyságcsoport										
Városok										
100 000–	17 089	101 014	107 798	103 070	96 320	103 571	108 958	106 346	100 570	588,5
50 000–99 999	–	–	–	–	–	–	–	–	–	–
30 000–49 999	5 267	59 559	58 887	53 036	46 508	60 736	59 028	55 309	48 484	920,5
20 000–29 999	–	–	–	–	–	–	–	–	–	–
15 000–19 999	–	–	–	–	–	–	–	–	–	–
10 000–14 999	37 502	37 215	39 100	39 389	38 067	37 440	38 583	39 933	37 914	101,1
5 000– 9 999	40 004	41 074	41 600	45 931	48 621	41 517	42 313	46 919	48 897	122,2
1 000– 4 999	13 067	10 236	10 433	11 769	12 211	10 126	10 261	11 680	12 355	94,6
Együtt	112 929	249 098	257 818	253 195	241 727	253 390	259 143	260 187	248 220	219,8
Községek, nagyközségek										
10 000–14 999	–	–	–	–	–	–	–	–	–	–
5 000– 9 999	11 876	4 891	4 901	5 255	5 162	4 923	4 898	5 201	5 218	43,9
3 000– 4 999	82 948	52 745	52 751	57 950	59 251	52 175	52 146	59 866	61 143	73,7
2 000– 2 999	79 763	43 698	41 520	44 428	45 858	42 803	40 733	43 983	45 191	56,7
1 500– 1 999	49 601	26 338	25 536	27 317	27 918	25 936	25 208	27 135	27 839	56,1
1 000– 1 499	37 607	20 301	18 572	19 475	20 077	19 704	18 050	19 287	19 887	52,9
500– 999	59 010	21 227	18 658	18 194	17 842	20 560	17 954	17 952	17 557	29,8
200– 499	866	651	628	608	664	634	608	594	669	77,3
199 és kevesebb	1 245	200	124	119	123	192	112	112	123	9,9
Együtt	322 916	170 051	162 690	173 346	176 895	166 927	159 709	174 130	177 627	55,0
Összesen	435 845	419 149	420 508	426 541	418 622	420 317	418 852	434 317	425 847	97,7
Ebből:										
50 000–99 999	–	–	–	–	–	–	–	–	–	–
30 000–49 999	5 267	59 559	58 887	53 036	46 508	60 736	59 028	55 309	48 484	920,5
20 000–29 999	–	–	–	–	–	–	–	–	–	–
15 000–19 999	–	–	–	–	–	–	–	–	–	–
10 000–14 999	37 502	37 215	39 100	39 389	38 067	37 440	38 583	39 933	37 914	101,1
5 000– 9 999	51 880	45 965	46 501	51 186	53 783	46 440	47 211	52 120	54 115	104,3
3 000– 4 999	96 015	62 981	63 184	69 719	71 462	62 301	62 407	71 546	73 498	76,5
2 000– 2 999	79 763	43 698	41 520	44 428	45 858	42 803	40 733	43 983	45 191	56,7
1 500– 1 999	49 601	26 338	25 536	27 317	27 918	25 936	25 208	27 135	27 839	56,1

4.1.1.1 A népesség számának alakulása, terület, népsűrűség (folytatás)

Terület	Hektár	Állandó népesség				Lakónépesség				2011. évi népsűrű- ség 1 km ² -re
		1980	1990	2001	2011	1980	1990	2001	2011	
Települések adatai										
Megyeszékhely										
J09 K10 Székesfehérvár	17 089	101 014	107 798	103 070	96 320	103 571	108 958	106 346	100 570	588,5
Megyei jogú város										
J02 K04 Dunaújváros	5 267	59 559	58 887	53 036	46 508	60 736	59 028	55 309	48 484	920,5
Többi város										
J02 K02 Adony	6 105	3 582	3 533	3 769	3 712	3 506	3 459	3 761	3 717	60,9
J01 K03 Bicske	7 708	10 335	10 469	11 019	11 088	11 055	10 630	11 673	11 196	145,3
J06 K08 Bodajk	2 898	3 854	3 883	4 058	4 111	3 791	3 831	4 047	4 219	145,6
J03 K05 Enying	8 278	7 578	7 419	7 188	7 008	7 356	7 150	7 126	6 835	82,6
J05 K06 Ercsi	6 531	8 034	7 803	8 446	8 263	8 012	7 507	8 445	8 289	126,9
J04 K07 Gárdony	6 350	6 061	6 761	8 114	9 395	6 142	7 344	8 540	9 666	152,2
J05 K06 Martonvásár	3 125	4 150	4 304	5 120	5 562	4 260	4 360	5 166	5 732	183,4
J06 K08 Mór	10 861	13 771	15 030	14 826	14 221	13 620	14 838	14 728	14 272	131,4
J07 K10 Polgárdi	7 216	5 868	5 854	6 313	6 831	5 784	5 838	6 368	6 802	94,3
J02 K02 Püspöztasabolcs	5 167	5 916	5 988	6 258	6 250	5 936	5 860	6 295	6 099	118,0
J02 K04 Rácalmás	4 064	2 800	3 017	3 942	4 388	2 829	2 971	3 872	4 419	108,7
J08 K09 Sárbogárd	18 933	13 109	13 601	13 544	12 758	12 765	13 115	13 532	12 446	65,7
J04 K07 Velence	3 337	3 467	3 471	4 492	5 312	4 027	4 254	4 979	5 474	164,0
Községek, nagyközségek										
J09 K01 Aba	8 805	4 206	3 997	4 471	4 544	4 143	3 941	4 506	4 551	51,7
J08 K09 Alap	4 829	2 445	2 273	2 165	2 059	2 309	2 116	2 131	1 953	40,4
J01 K03 Alsóútdoboz	5 071	1 667	1 427	1 539	1 417	1 651	1 411	1 522	1 413	27,9
J08 K09 Alsószentiván	3 965	952	789	703	655	910	749	684	645	16,3
J06 K08 Bakonycsény	3 813	3 543	3 227	3 228	3 137	3 391	3 156	3 189	3 053	80,1
J09 K10 Bakonykúti	1 245	200	124	119	123	192	112	112	123	9,9
J06 K08 Balinka	1 862	1 268	1 006	949	944	1 226	1 000	947	925	49,7
J02 K04 Baracs	5 518	2 794	2 727	3 254	3 498	2 684	2 681	3 215	3 419	62,0
J05 K06 Baracska	3 968	2 680	2 502	2 729	2 710	2 611	2 471	3 916	3 797	95,7
J02 K02 Beloiannisz	454	1 450	1 166	1 185	1 093	1 371	1 087	1 185	1 068	235,2
J02 K02 Besnyő	4 464	2 017	1 754	1 867	1 777	1 974	1 719	1 853	1 752	39,2
J01 K03 Bodmér	717	280	275	262	238	260	267	253	241	33,6
J08 K09 Cece	5 885	3 079	2 978	2 843	2 705	2 922	2 829	2 813	2 598	44,1
J01 K03 Csabdi	1 702	1 031	1 058	1 183	1 179	1 002	1 014	1 164	1 227	72,1
J06 K08 Csákberény	4 137	1 364	1 272	1 241	1 224	1 313	1 244	1 225	1 201	29,0
J01 K03 Csákvár	11 876	4 891	4 901	5 255	5 162	4 923	4 898	5 201	5 218	43,9
J06 K08 Csókakő	1 092	1 052	1 010	1 057	1 339	1 031	998	1 045	1 326	121,4
J09 K10 Csór	4 149	1 505	1 438	1 656	1 759	1 490	1 413	1 659	1 780	42,9
J09 K01 Csősz	1 711	1 154	1 019	1 039	1 059	1 149	997	1 036	1 015	59,3
J02 K04 Daruszentmiklós	1 912	1 547	1 276	1 298	1 320	1 451	1 192	1 295	1 308	68,4
J03 K05 Dég	4 686	2 696	2 437	2 398	2 283	2 673	2 520	2 322	2 165	46,2
J02 K04 Előszállás	3 998	2 613	2 457	2 547	2 377	2 537	2 439	2 502	2 376	59,4
J01 K03 Etyek	5 327	3 220	3 172	3 505	4 102	3 204	3 144	3 546	4 258	79,9
J06 K08 Fehérvárcsurgó	2 964	1 986	1 829	1 882	1 970	1 918	1 811	1 886	1 947	65,7
J01 K03 Felcsút	2 202	1 590	1 554	1 680	1 791	1 593	1 509	1 671	1 870	84,9
J07 K10 Füle	3 032	1 092	910	873	881	1 085	900	864	878	29,0
J09 K03 Gánt	5 815	941	833	867	849	932	827	857	861	14,8
J05 K06 Gyúró	2 437	1 124	1 078	1 205	1 227	1 111	1 095	1 209	1 261	51,7
J08 K09 Hantos	3 696	1 084	1 105	1 008	997	1 048	1 011	994	956	25,9
J08 K09 Igar	4 119	1 638	1 377	1 111	1 016	1 606	1 254	1 095	978	23,7
J09 K10 Iszka-szentgyörgy	2 627	1 402	1 417	1 737	1 959	1 396	1 383	1 723	1 968	74,9
J06 K08 Isztimér	5 388	1 021	922	987	994	1 001	920	978	990	18,4
J02 K02 Iváncsa	2 517	2 594	2 529	2 804	2 840	2 553	2 435	2 788	2 854	113,4
J07 K10 Jenő	556	1 229	1 196	1 247	1 320	1 208	1 152	1 241	1 272	228,8
J05 K03 Kajászó	2 398	1 032	929	998	1 037	1 027	930	986	1 058	44,1
J09 K01 Káloz	4 779	2 800	2 633	2 559	2 396	2 778	2 587	2 538	2 346	49,1
J04 K07 Kápolnásnyék	4 150	2 987	2 968	3 181	3 550	3 004	2 959	3 180	3 548	85,5

4.1.1.1 A népesség számának alakulása, terület, népsűrűség (folytatás)

Terület	Hektár	Állandó népesség				Lakónépesség				2011. évi népsűrű- ség 1 km ² -re
		1980	1990	2001	2011	1980	1990	2001	2011	
J06 K08 Kincsesbánya	1 087	1 735	1 626	1 574	1 502	1 719	1 610	1 569	1 556	143,1
J02 K04 Kisapostag	958	788	948	1 239	1 395	777	934	1 199	1 402	146,3
J07 K05 Kisláng	5 306	2 797	2 482	2 636	2 612	2 710	2 421	2 645	2 449	46,2
J07 K10 Kőszárhegy	590	918	943	1 243	1 531	872	948	1 241	1 537	260,5
J02 K02 Kulcs	1 673	1 032	1 108	1 796	2 610	997	1 081	1 787	2 662	159,1
J03 K05 Lajoskomárom	7 567	2 847	2 595	2 435	2 392	2 707	2 430	2 361	2 248	29,7
J07 K05 Lepsény	3 908	2 954	2 990	3 240	3 147	2 891	2 963	3 227	3 069	78,5
J09 K10 Lovasberény	6 062	2 749	2 601	2 752	2 680	2 754	2 608	2 715	2 708	44,7
J09 K08 Magyaralmás	2 242	1 418	1 457	1 543	1 566	1 379	1 416	1 537	1 556	69,4
J01 K03 Mány	4 472	2 143	2 014	2 275	2 379	2 097	1 982	2 250	2 463	55,1
J07 K05 Mátyásdomb	3 539	989	868	812	801	931	843	809	762	21,5
J02 K04 Mezőfalva	8 042	4 833	4 709	4 942	4 752	4 719	4 616	4 951	4 721	58,7
J03 K05 Mezőkomárom	2 905	1 323	1 179	1 102	988	1 224	1 108	1 071	939	32,3
J07 K05 Mezőszentgyörgy	2 712	1 506	1 374	1 330	1 339	1 462	1 306	1 328	1 310	48,3
J08 K09 Mezőszilas	6 497	2 516	2 441	2 343	2 260	2 362	2 270	2 222	2 116	32,6
J09 K10 Moha	988	417	329	405	554	413	331	401	557	56,4
J04 K07 Nadap	693	417	425	434	542	410	415	433	572	82,5
J07 K10 Nádasdladány	2 635	1 775	1 715	1 859	1 791	1 730	1 696	1 853	1 711	64,9
J02 K04 Nagylók	3 046	1 722	1 516	1 549	1 394	1 636	1 453	1 507	1 348	44,3
J08 K09 Nagylók	3 244	1 381	1 231	1 151	1 115	1 297	1 194	1 124	1 080	33,3
J06 K08 Nagyveleg	1 317	781	650	709	667	751	632	699	640	48,6
J02 K04 Nagyvenyim	4 368	2 571	3 451	4 122	4 088	2 521	3 367	4 814	4 874	111,6
J01 K03 Óbarok	1 926	816	707	789	775	811	661	791	787	40,9
J04 K07 Pákoz	4 330	2 252	2 351	2 673	3 058	2 245	2 309	2 672	3 087	71,3
J09 K10 Pátka	4 038	1 651	1 609	1 686	1 668	1 660	1 629	1 673	1 709	42,3
J04 K07 Pázmánd	2 714	2 209	2 083	2 001	2 044	2 169	2 022	1 989	2 026	74,6
J02 K02 Perkáta	7 452	4 047	3 780	4 124	3 987	4 047	3 738	4 105	3 911	52,5
J06 K08 Pusztavám	3 469	2 649	2 338	2 517	2 536	2 657	2 352	2 499	2 441	70,4
J05 K06 Ráckeresztúr	3 530	2 903	2 769	3 181	3 272	2 848	2 691	3 203	3 360	95,2
J08 K09 Sáregres	2 616	1 047	907	861	759	987	839	827	731	27,9
J09 K10 Sárkeresztés	2 327	950	1 182	1 533	1 546	939	1 182	1 513	1 518	65,2
J08 K01 Sárkeresztúr	4 675	2 240	2 198	2 421	2 509	2 249	2 158	2 457	2 520	53,9
J09 K10 Sárkeszi	1 479	539	488	543	603	541	473	541	586	39,6
J09 K01 Sárosd	4 812	3 332	3 260	3 433	3 363	3 278	3 233	3 445	3 339	69,4
J08 K01 Sárszentágota	4 550	1 489	1 388	1 382	1 381	1 466	1 347	1 383	1 332	29,3
J09 K10 Sárszentmihály	3 740	2 247	2 526	2 831	3 018	2 236	2 475	2 803	3 015	80,6
J09 K01 Seregélyes	7 819	4 583	4 392	4 517	4 493	4 716	4 549	4 592	4 516	57,8
J09 K01 Soponya	4 996	2 098	1 941	1 941	1 883	2 225	2 054	1 927	1 861	37,2
J06 K08 Söréd	625	411	392	434	508	413	399	432	500	80,0
J04 K07 Sukoró	1 627	765	684	832	1 238	752	696	838	1 266	77,8
J09 K10 Szabadbattyán	3 366	3 593	3 930	4 519	4 532	3 637	3 853	4 502	4 625	137,4
J04 K02 Szabadegyháza	4 164	1 988	2 047	2 234	2 194	1 992	2 097	2 220	2 101	50,5
J03 K05 Szabadhidvég	4 410	1 387	1 086	981	869	1 320	1 021	982	837	19,0
J01 K03 Szár	2 263	1 673	1 713	1 716	1 646	1 639	1 666	1 689	1 686	74,5
J01 K03 Tabajd	2 657	1 112	975	938	945	1 077	910	940	921	34,7
J09 K01 Tács	4 569	1 376	1 418	1 486	1 681	1 360	1 415	1 466	1 658	36,3
J05 K06 Tordas	1 676	1 374	1 363	1 727	1 964	1 359	1 355	1 732	2 084	124,3
J01 K03 Újbarok	149	371	353	346	426	374	341	341	428	287,2
J09 K10 Úrhida	725	1 063	1 153	1 591	2 379	1 052	1 112	1 596	2 384	328,8
J08 K09 Vajta	2 343	1 080	1 034	993	874	1 022	1 024	937	941	40,2
J05 K03 Vál	4 048	2 274	2 089	2 325	2 451	2 218	2 086	2 348	2 459	60,7
J04 K07 Vereb	2 232	900	787	768	796	864	790	772	761	34,1
J01 K03 Vértessacska	3 619	1 799	1 667	1 749	1 789	1 733	1 641	1 744	1 777	49,1
J01 K03 Vértesszőlő	2 321	1 066	960	954	886	1 031	918	927	885	38,1
J09 K10 Zámoly	4 850	2 035	1 974	2 224	2 247	2 017	1 949	2 199	2 191	45,2
J04 K07 Zichyújfalu	1 082	945	929	973	939	957	929	971	905	83,6
Megye összesen	435 845	419 149	420 508	426 541	418 622	420 317	418 852	434 317	425 847	97,7

4.1.2 Kor és nemek szerinti megoszlás

4.1.2.1 A népesség korcsoport és nemek szerint, 2011

Terület	-14	15-39	40-59	60-69	70-	Összesen	Férfi	Nő
	éves							
Megyei jogú város	19 056	53 325	41 141	18 221	17 311	149 054	70 709	78 345
Többi város	15 059	34 057	28 117	11 513	10 420	99 166	48 251	50 915
Városok együtt	34 115	87 382	69 258	29 734	27 731	248 220	118 960	129 260
Községek, nagyközségek	27 531	61 159	51 446	19 144	18 347	177 627	88 043	89 584
Megye összesen	61 646	148 541	120 704	48 878	46 078	425 847	207 003	218 844
Járások								
J01 Bicskei	5 619	11 876	9 684	3 749	3 442	34 370	16 758	17 612
J02 Dunaújvárosi	12 406	32 906	27 150	10 919	11 033	94 414	46 072	48 342
J03 Enyingi	1 919	4 297	3 729	1 586	1 493	13 024	6 368	6 656
J04 Gárdonyi	4 478	9 512	8 095	3 928	3 393	29 406	14 421	14 985
J05 Martonvásári	4 581	10 184	7 753	2 935	2 587	28 040	14 314	13 726
J06 Móri	4 807	11 461	9 719	3 568	3 515	33 070	16 036	17 034
J07 Polgárdi	3 194	7 128	5 545	2 042	1 881	19 790	9 702	10 088
J08 Sárbogárdi	4 490	9 575	8 034	3 010	3 187	28 296	13 696	14 600
J09 Székesfehérvári	20 152	51 602	40 995	17 141	15 547	145 437	69 636	75 801
Statistikai kistérségek								
K01 Abai	3 940	8 311	6 399	2 265	2 223	23 138	11 394	11 744
K02 Adonyi	3 717	8 283	6 927	2 615	2 622	24 164	11 874	12 290
K03 Bicskei	6 300	13 371	10 931	4 249	3 897	38 748	18 938	19 810
K04 Dunaújvárosi	9 014	25 370	20 851	8 529	8 587	72 351	35 250	37 101
K05 Enyingi	3 245	7 048	5 816	2 327	2 178	20 614	10 089	10 525
K06 Ercsi	3 985	8 933	6 816	2 562	2 227	24 523	12 601	11 922
K07 Gárdonyi	4 153	8 765	7 467	3 703	3 217	27 305	13 369	13 936
K08 Móri	5 024	11 984	10 199	3 744	3 675	34 626	16 780	17 846
K09 Sárbogárdi	3 574	8 214	7 067	2 710	2 879	24 444	11 788	12 656
K10 Székesfehérvári	18 694	48 262	38 231	16 174	14 573	135 934	64 920	71 014
Népesség-nagyságcsoport								
Városok								
100 000-	13 382	35 858	27 688	12 449	11 193	100 570	47 388	53 182
50 000-99 999	-	-	-	-	-	-	-	-
30 000-49 999	5 674	17 467	13 453	5 772	6 118	48 484	23 321	25 163
20 000-29 999	-	-	-	-	-	-	-	-
15 000-19 999	-	-	-	-	-	-	-	-
10 000-14 999	5 620	13 330	11 032	4 178	3 754	37 914	18 335	19 579
5 000- 9 999	7 543	16 596	13 423	5 941	5 394	48 897	23 848	25 049
1 000- 4 999	1 896	4 131	3 662	1 394	1 272	12 355	6 068	6 287
Együtt	34 115	87 382	69 258	29 734	27 731	248 220	118 960	129 260
Községek, nagyközségek								
10 000-14 999	-	-	-	-	-	-	-	-
5 000-9 999	752	1 774	1 533	541	618	5 218	2 514	2 704
3 000-4 999	9 239	21 598	17 924	6 617	5 765	61 143	30 721	30 422
2 000-2 999	7 509	15 406	12 771	4 712	4 793	45 191	22 238	22 953
1 500-1 999	4 186	9 598	8 166	3 031	2 858	27 839	13 675	14 164
1 000-1 499	3 043	6 690	5 682	2 256	2 216	19 887	9 792	10 095
500- 999	2 685	5 840	5 147	1 889	1 996	17 557	8 713	8 844
200- 499	108	214	188	74	85	669	326	343
199 és kevesebb	9	39	35	24	16	123	64	59
Együtt	27 531	61 159	51 446	19 144	18 347	177 627	88 043	89 584
Összesen	61 646	148 541	120 704	48 878	46 078	425 847	207 003	218 844
Ebből:								
50 000-99 999	-	-	-	-	-	-	-	-
30 000-49 999	5 674	17 467	13 453	5 772	6 118	48 484	23 321	25 163
20 000-29 999	-	-	-	-	-	-	-	-
15 000-19 999	-	-	-	-	-	-	-	-
10 000-14 999	5 620	13 330	11 032	4 178	3 754	37 914	18 335	19 579
5 000- 9 999	8 295	18 370	14 956	6 482	6 012	54 115	26 362	27 753
3 000- 4 999	11 135	25 729	21 586	8 011	7 037	73 498	36 789	36 709
2 000- 2 999	7 509	15 406	12 771	4 712	4 793	45 191	22 238	22 953
1 500- 1 999	4 186	9 598	8 166	3 031	2 858	27 839	13 675	14 164

4.1.2.1 A népesség korcsoport és nemek szerint, 2011 (folytatás)

Terület	-14	15-39	40-59	60-69	70-	Összesen	Férfi	Nő
	éves							
Települések adatai								
Megyeszékhely								
J09 K10 Székesfehérvár	13 382	35 858	27 688	12 449	11 193	100 570	47 388	53 182
Megyei jogú város								
J02 K04 Dunaújváros	5 674	17 467	13 453	5 772	6 118	48 484	23 321	25 163
Többi város								
J02 K02 Adony	560	1 273	1 043	438	403	3 717	1 821	1 896
J01 K03 Bicske	1 663	3 914	3 216	1 303	1 100	11 196	5 452	5 744
J06 K08 Bodajk	669	1 465	1 196	418	471	4 219	2 056	2 163
J03 K05 Enying	1 005	2 343	1 943	801	743	6 835	3 319	3 516
J05 K06 Ercsi	1 404	2 914	2 253	933	785	8 289	4 059	4 230
J04 K07 Gárdony	1 399	3 057	2 597	1 402	1 211	9 666	4 698	4 968
J05 K06 Martonvásár	939	2 024	1 583	614	572	5 732	2 758	2 974
J06 K08 Mór	2 049	5 092	4 242	1 567	1 322	14 272	6 896	7 376
J07 K10 Polgárdi	1 059	2 462	1 893	727	661	6 802	3 362	3 440
J02 K02 Pusztaszabolcs	950	2 100	1 725	637	687	6 099	2 989	3 110
J02 K04 Rácalmás	667	1 393	1 423	538	398	4 419	2 191	2 228
J08 K09 Sárbogárd	1 908	4 324	3 574	1 308	1 332	12 446	5 987	6 459
J04 K07 Velençe	787	1 696	1 429	827	735	5 474	2 663	2 811
Községek, nagyközségek								
J09 K01 Aba	791	1 684	1 229	426	421	4 551	2 228	2 323
J08 K09 Alap	244	599	606	238	266	1 953	958	995
J01 K03 Alcsútdoboz	230	435	394	173	181	1 413	701	712
J08 K09 Alsószentiván	89	197	189	74	96	645	304	341
J06 K08 Bakonycsernye	425	1 031	926	324	347	3 053	1 485	1 568
J09 K10 Bakonykúti	9	39	35	24	16	123	64	59
J06 K08 Balinka	147	295	273	87	123	925	454	471
J02 K04 Baracs	481	1 054	1 070	452	362	3 419	1 693	1 726
J05 K06 Baracska	463	1 656	1 090	314	274	3 797	2 419	1 378
J02 K02 Beloianisz	144	385	331	94	114	1 068	541	527
J02 K02 Besnyő	234	600	500	207	211	1 752	863	889
J01 K03 Bodmér	37	76	73	22	33	241	125	116
J08 K09 Cece	373	884	759	290	292	2 598	1 284	1 314
J01 K03 Csabdi	212	432	343	144	96	1 227	612	615
J06 K08 Csákkberény	176	404	345	149	127	1 201	590	611
J01 K03 Csákvár	752	1 774	1 533	541	618	5 218	2 514	2 704
J06 K08 Csókakő	168	423	398	141	196	1 326	621	705
J09 K10 Csór	290	595	543	169	183	1 780	907	873
J09 K01 Csősz	184	385	262	101	83	1 015	492	523
J02 K04 Daruszentmiklós	201	402	382	174	149	1 308	637	671
J03 K05 Dég	321	700	627	269	248	2 165	1 064	1 101
J02 K04 Előszállás	336	810	656	259	315	2 376	1 175	1 201
J01 K03 Etyek	813	1 471	1 196	453	325	4 258	2 036	2 222
J06 K08 Fehérvárcsurgó	263	679	576	221	208	1 947	960	987
J01 K03 Felcsút	337	716	475	163	179	1 870	956	914
J07 K10 Füle	122	280	271	94	111	878	429	449
J09 K03 Gánt	85	244	310	127	95	861	467	394
J05 K06 Gyúró	213	455	373	104	116	1 261	632	629
J08 K09 Hantos	128	339	265	110	114	956	475	481
J08 K09 Igar	139	285	304	130	120	978	468	510
J09 K10 Iszkaszentgyörgy	313	673	604	221	157	1 968	982	986
J06 K08 Isztimér	159	332	267	103	129	990	507	483
J02 K02 Ivánca	447	1 020	792	274	321	2 854	1 382	1 472
J07 K10 Jenő	185	459	367	127	134	1 272	591	681
J05 K03 Kajászó	161	364	295	101	137	1 058	519	539
J09 K01 Káloz	370	842	644	236	254	2 346	1 163	1 183
J04 K07 Kápolnásnyék	543	1 178	1 011	440	376	3 548	1 740	1 808
J06 K08 Kincsesbánya	206	511	449	210	180	1 556	740	816
J02 K04 Kisapostag	203	420	458	183	138	1 402	717	685

4.1.2.1 A népesség korcsoport és nemek szerint, 2011 (folytatás)

Terület	-14	15-39	40-59	60-69	70-	Összesen	Férfi	Nő
	éves							
J07 K05 Kisláng	406	887	698	225	233	2 449	1 203	1 246
J07 K10 Kőszárhegy	244	576	441	168	108	1 537	759	778
J02 K02 Kulcs	425	853	771	318	295	2 662	1 332	1 330
J03 K05 Lajoskomárom	324	677	642	305	300	2 248	1 100	1 148
J07 K05 Lepsény	498	1 125	844	331	271	3 069	1 478	1 591
J09 K10 Lovasberény	353	878	820	297	360	2 708	1 322	1 386
J09 K08 Magyaralmás	217	523	480	176	160	1 556	744	812
J01 K03 Mány	476	898	651	233	205	2 463	1 197	1 266
J07 K05 Mátyásdomb	146	241	222	77	76	762	387	375
J02 K04 Mezőfalva	712	1 620	1 415	466	508	4 721	2 361	2 360
J03 K05 Mezőkomárom	144	307	270	112	106	939	468	471
J07 K05 Mezőszentgyörgy	276	498	323	108	105	1 310	653	657
J08 K09 Mezőszilas	321	587	603	284	321	2 116	974	1 142
J09 K10 Moha	91	189	171	58	48	557	285	272
J04 K07 Nadap	109	196	153	64	50	572	271	301
J07 K10 Nádasdladány	258	600	486	185	182	1 711	840	871
J02 K04 Nagykarcsony	175	439	375	167	192	1 348	650	698
J08 K09 Nagylók	145	362	311	110	152	1 080	516	564
J06 K08 Nagyveleg	81	233	196	62	68	640	316	324
J02 K04 Nagyvenyim	565	1 765	1 619	518	407	4 874	2 505	2 369
J01 K03 Óbarok	140	247	230	95	75	787	402	385
J04 K07 Pákozd	566	1 038	878	364	241	3 087	1 514	1 573
J09 K10 Pátka	250	575	509	185	190	1 709	832	877
J04 K07 Pázmánd	310	661	557	227	271	2 026	1 007	1 019
J02 K02 Perkáta	632	1 305	1 137	422	415	3 911	1 894	2 017
J06 K08 Pustavám	364	831	723	235	288	2 441	1 161	1 280
J05 K06 Ráckeresztúr	599	1 196	856	393	316	3 360	1 665	1 695
J08 K09 Sáregres	99	247	213	69	103	731	381	350
J09 K10 Sárkeresztes	193	511	541	144	129	1 518	738	780
J08 K01 Sárkeresztúr	722	891	595	148	164	2 520	1 253	1 267
J09 K10 Sárkeszi	83	217	179	49	58	586	301	285
J09 K01 Sárosd	517	1 147	963	336	376	3 339	1 632	1 707
J08 K01 Sárszentágota	194	470	372	152	144	1 332	655	677
J09 K10 Sárszentmihály	435	1 050	955	299	276	3 015	1 490	1 525
J09 K01 Seregélyes	606	1 643	1 309	512	446	4 516	2 258	2 258
J09 K01 Soponya	280	656	551	199	175	1 861	915	946
J06 K08 Söréd	100	165	128	51	56	500	250	250
J04 K07 Sukoró	176	357	353	228	152	1 266	665	601
J09 K10 Szabadbattyán	593	1 635	1 426	567	404	4 625	2 323	2 302
J04 K02 Szabadegyháza	325	747	628	225	176	2 101	1 052	1 049
J03 K05 Szabadhidvég	125	270	247	99	96	837	417	420
J01 K03 Szár	288	570	459	187	182	1 686	820	866
J01 K03 Tabajd	181	301	251	82	106	921	445	476
J09 K01 Tác	276	593	474	155	160	1 658	798	860
J05 K06 Tordas	367	688	661	204	164	2 084	1 068	1 016
J01 K03 Újbarok	71	138	115	52	52	428	201	227
J09 K10 Úrhida	504	886	672	189	133	2 384	1 207	1 177
J08 K09 Vajta	128	390	243	97	83	941	441	500
J05 K03 Vál	435	887	642	272	223	2 459	1 194	1 265
J04 K07 Vereb	125	261	211	70	94	761	364	397
J01 K03 Vértesacsa	293	621	472	203	188	1 777	863	914
J01 K03 Vértesboglár	126	283	276	98	102	885	434	451
J09 K10 Zámoly	330	779	630	222	230	2 191	1 100	1 091
J04 K07 Zichyújfalu	138	321	278	81	87	905	447	458
Megye összesen	61 646	148 541	120 704	48 878	46 078	425 847	207 003	218 844

4.1.2.2 A 18 évesnél fiatalabb népesség kor szerint, a kormegoszlás főbb mutatószámai, 2011

Terület	-2	3-5	6-14	15-17	Összesen	Száz aktív korúra jutó			Száz
	éves					gyermek- korú	időskorú	gyermek- és időskorú	gyermek- korúra jutó időskorú
Megyei jogú város	3 910	4 063	11 083	5 002	24 058	20	38	58	186
Többi város	2 910	3 131	9 018	3 611	18 670	24	35	59	146
Városok együtt	6 820	7 194	20 101	8 613	42 728	22	37	58	168
Községek, nagyközségek	4 979	5 607	16 945	6 450	33 981	24	33	58	136
Megye összesen	11 799	12 801	37 046	15 063	76 709	23	35	58	154
Járások									
J01 Bicskei	1 080	1 178	3 361	1 207	6 826	26	33	59	128
J02 Dunaújvárosi	2 196	2 565	7 645	3 197	15 603	21	37	57	177
J03 Enyingi	357	383	1 179	447	2 366	24	38	62	160
J04 Gárdonyi	874	991	2 613	963	5 441	25	42	67	163
J05 Martonvásári	930	1 001	2 650	965	5 546	26	31	56	121
J06 Móri	933	1 022	2 852	1 237	6 044	23	33	56	147
J07 Polgárdi	577	605	2 012	784	3 978	25	31	56	123
J08 Sárbogárdi	820	844	2 826	1 004	5 494	25	35	61	138
J09 Székesfehérvári	4 032	4 212	11 908	5 259	25 411	22	35	57	162
Statisztikai kistérségek									
K01 Abai	701	765	2 474	1 031	4 971	27	31	57	114
K02 Adonyi	656	733	2 328	899	4 616	24	34	59	141
K03 Bicskei	1 217	1 316	3 767	1 376	7 676	26	34	59	129
K04 Dunaújvárosi	1 600	1 890	5 524	2 378	11 392	20	37	57	190
K05 Enyingi	579	622	2 044	758	4 003	25	35	60	139
K06 Ercsi	818	875	2 292	818	4 803	25	30	56	120
K07 Gárdonyi	814	933	2 406	883	5 036	26	43	68	167
K08 Móri	972	1 066	2 986	1 294	6 318	23	33	56	148
K09 Sárbogárdi	631	661	2 282	829	4 403	23	37	60	156
K10 Székesfehérvári	3 811	3 940	10 943	4 797	23 491	22	36	57	164
Népesség-nagyságcsoport									
Városok									
100 000–	2 825	2 840	7 717	3 461	16 843	21	37	58	177
50 000–99 999	–	–	–	–	–	–	–	–	–
30 000–49 999	1 085	1 223	3 366	1 541	7 215	18	38	57	210
20 000–29 999	–	–	–	–	–	–	–	–	–
15 000–19 999	–	–	–	–	–	–	–	–	–
10 000–14 999	1 076	1 126	3 418	1 334	6 954	23	33	56	141
5 000– 9 999	1 490	1 633	4 420	1 775	9 318	25	38	63	150
1 000– 4 999	344	372	1 180	502	2 398	24	34	59	141
Együtt	6 820	7 194	20 101	8 613	42 728	22	37	58	168
Községek, nagyközségek									
10 000–14 999	–	–	–	–	–	–	–	–	–
5 000– 9 999	136	138	478	155	907	23	35	58	154
3 000– 4 999	1 597	1 870	5 772	2 266	11 505	23	31	55	134
2 000– 2 999	1 399	1 533	4 577	1 667	9 176	27	34	60	127
1 500– 1 999	768	874	2 544	1 044	5 230	24	33	57	141
1 000– 1 499	536	634	1 873	715	3 758	25	36	61	147
500– 999	522	531	1 632	579	3 264	24	35	60	145
200– 499	17	26	65	20	128	27	40	66	147
199 és kevesebb	4	1	4	4	13	12	54	66	444
Együtt	4 979	5 607	16 945	6 450	33 981	24	33	58	136
Összesen	11 799	12 801	37 046	15 063	76 709	23	35	58	154
Ebből:									
50 000–99 999	–	–	–	–	–	–	–	–	–
30 000–49 999	1 085	1 223	3 366	1 541	7 215	18	38	57	210
20 000–29 999	–	–	–	–	–	–	–	–	–
15 000–19 999	–	–	–	–	–	–	–	–	–
10 000–14 999	1 076	1 126	3 418	1 334	6 954	23	33	56	141
5 000– 9 999	1 626	1 771	4 898	1 930	10 225	25	37	62	151
3 000– 4 999	1 941	2 242	6 952	2 768	13 903	24	32	55	135
2 000– 2 999	1 399	1 533	4 577	1 667	9 176	27	34	60	127
1 500– 1 999	768	874	2 544	1 044	5 230	24	33	57	141

4.1.2.2 A 18 évesnél fiatalabb népesség kor szerint, a kor megoszlás főbb mutatószámai, 2011 (folytatás)

Terület	-2	3-5	6-14	15-17	Összesen	Száz aktív korúra jutó			Száz gyermek-korúra jutó
	éves					gyermek-korú	időskorú	gyermek-és időskorú	
Települések adatai									
Megyeszékhely									
J09 K10 Székesfehérvár	2 825	2 840	7 717	3 461	16 843	21	37	58	177
Megyei jogú város									
J02 K04 Dunaujváros	1 085	1 223	3 366	1 541	7 215	18	38	57	210
Többi város									
J02 K02 Adony	114	98	348	111	671	24	36	60	150
J01 K03 Bicske	325	349	989	398	2 061	23	34	57	144
J06 K08 Bodajk	113	144	412	248	917	25	33	59	133
J03 K05 Enying	196	225	584	231	1 236	23	36	59	154
J05 K06 Ercsi	278	296	830	324	1 728	27	33	60	122
J04 K07 Gárdony	278	315	806	293	1 692	25	46	71	187
J05 K06 Martonvásár	225	230	484	198	1 137	26	33	59	126
J06 K08 Mór	420	419	1 210	488	2 537	22	31	53	141
J07 K10 Polgárdi	206	206	647	256	1 315	24	32	56	131
J02 K02 Pusztaszabolcs	145	198	607	237	1 187	25	35	59	139
J02 K04 Rácalmás	117	130	420	143	810	24	33	57	140
J08 K09 Sárbogárd	331	358	1 219	448	2 356	24	33	58	138
J04 K07 Velence	162	163	462	236	1 023	25	50	75	198
Községek, nagyközségek									
J09 K01 Aba	105	140	546	224	1 015	27	29	56	107
J08 K09 Alap	42	49	153	70	314	20	42	62	207
J01 K03 Alcsútdoboz	49	46	135	46	276	28	43	70	154
J08 K09 Alsószentiván	15	11	63	25	114	23	44	67	191
J06 K08 Bakonycsernye	76	87	262	123	548	22	34	56	158
J09 K10 Bakonykúti	4	1	4	4	13	12	54	66	444
J06 K08 Balinka	19	35	93	37	184	26	37	63	143
J02 K04 Baracs	64	87	330	128	609	23	38	61	169
J05 K06 Baracska	75	96	292	93	556	17	21	38	127
J02 K02 Beloianisz	22	32	90	42	186	20	29	49	144
J02 K02 Besnyő	35	42	157	76	310	21	38	59	179
J01 K03 Bodmér	8	7	22	7	44	25	37	62	149
J08 K09 Cece	63	76	234	80	453	23	35	58	156
J01 K03 Csabdi	32	45	135	38	250	27	31	58	113
J06 K08 Csákkberény	35	42	99	44	220	23	37	60	157
J01 K03 Csákvár	136	138	478	155	907	23	35	58	154
J06 K08 Csókakő	33	46	89	31	199	20	41	62	201
J09 K10 Csór	53	77	160	72	362	25	31	56	121
J09 K01 Csősz	29	39	116	45	229	28	28	57	100
J02 K04 Daruszentmiklós	30	37	134	41	242	26	41	67	161
J03 K05 Dég	54	54	213	95	416	24	39	63	161
J02 K04 Előszállás	59	65	212	104	440	23	39	62	171
J01 K03 Etyek	162	167	484	118	931	30	29	60	96
J06 K08 Fehérvárcsurgó	56	56	151	70	333	21	34	55	163
J01 K03 Felcsút	65	65	207	116	453	28	29	57	101
J07 K10 Füle	28	27	67	29	151	22	37	59	168
J09 K03 Gánt	25	12	48	22	107	15	40	55	261
J05 K06 Gyűrő	56	40	117	37	250	26	27	52	103
J08 K09 Hantos	36	19	73	30	158	21	37	58	175
J08 K09 Igar	22	16	101	27	166	24	42	66	180
J09 K10 Iszkaasztengyörgy	57	64	192	68	381	25	30	54	121
J06 K08 Isztimér	40	36	83	38	197	27	39	65	146
J02 K02 Iváncsa	83	94	270	106	553	25	33	58	133
J07 K10 Jenő	37	34	114	59	244	22	32	54	141
J05 K03 Kajászó	32	40	89	40	201	24	36	61	148

4.1.2.2 A 18 évesnél fiatalabb népesség kor szerint, a kormegoszlás főbb mutatószámai, 2011 (folytatás)

Terület	-2	3-5	6-14	15-17	Összesen	Száz aktív korúra jutó			Száz gyermekkorúra jutó időskorú
J09 K01 Káloz	83	72	215	99	469	25	33	58	132
J04 K07 Kápolnásnyék	111	123	309	108	651	25	37	62	150
J06 K08 Kincsesbánya	45	37	124	46	252	21	41	62	189
J02 K04 Kisapostag	24	38	141	43	246	23	37	60	158
J07 K05 Kisláng	67	71	268	95	501	26	29	55	113
J07 K10 Kőszárhegy	40	51	153	68	312	24	27	51	113
J02 K02 Kulcs	87	88	250	87	512	26	38	64	144
J03 K05 Lajoskomárom	52	58	214	65	389	25	46	70	187
J07 K05 Lepsény	87	98	313	125	623	25	31	56	121
J09 K10 Lovasberény	74	64	215	101	454	21	39	59	186
J09 K08 Magyaralmás	39	44	134	57	274	22	33	55	155
J01 K03 Mátyásfalva	100	112	264	109	585	31	28	59	92
J07 K05 Mátyásdomb	30	24	92	21	167	32	33	65	105
J02 K04 Mezőfalva	112	138	462	183	895	23	32	56	137
J03 K05 Mezőkomárom	32	27	85	32	176	25	38	63	151
J07 K05 Mezőszentgyörgy	38	46	192	70	346	34	26	60	77
J08 K09 Mezőszilas	52	66	203	50	371	27	51	78	188
J09 K10 Moha	15	22	54	27	118	25	29	55	116
J04 K07 Nadap	23	30	56	12	121	31	33	64	105
J07 K10 Nádasdladány	44	48	166	61	319	24	34	58	142
J02 K04 Nagykarcsony	23	40	112	50	225	21	44	66	205
J08 K09 Nagylók	31	28	86	40	185	22	39	60	181
J06 K08 Nagyveleg	21	15	45	9	90	19	30	49	160
J02 K04 Nagyvenyim	86	132	347	145	710	17	27	44	164
J01 K03 Óbarok	28	31	81	28	168	29	36	65	121
J04 K07 Pákozd	117	120	329	100	666	30	32	61	107
J09 K10 Pátka	36	45	169	47	297	23	35	58	150
J04 K07 Pázmánd	46	72	192	56	366	25	41	66	161
J02 K02 Perkáta	110	123	399	160	792	26	34	60	132
J06 K08 Pustavám	55	82	227	84	448	23	34	57	144
J05 K06 Ráckeresztúr	110	124	365	110	709	29	35	64	118
J08 K09 Sáregres	17	12	70	22	121	22	37	59	174
J09 K10 Sárkeresztés	38	47	108	49	242	18	26	44	141
J08 K01 Sárkeresztúr	155	148	419	118	840	49	21	70	43
J09 K10 Sárkeszi	11	15	57	31	114	21	27	48	129
J09 K01 Sárospatak	96	110	311	129	646	25	34	58	138
J08 K01 Sárszentágota	34	35	125	57	251	23	35	58	153
J09 K10 Sárszentmihály	84	102	249	109	544	22	29	50	132
J09 K01 Seregélyes	98	104	404	231	837	21	32	53	158
J09 K01 Soponya	47	51	182	69	349	23	31	54	134
J06 K08 Soréd	20	23	57	19	119	34	37	71	107
J04 K07 Sukoró	31	46	99	32	208	25	54	78	216
J09 K10 Szabadbattyán	104	119	370	180	773	19	32	51	164
J04 K02 Szabadegyháza	60	58	207	80	405	24	29	53	123
J03 K05 Szabadhidvég	23	19	83	24	149	24	38	62	156
J01 K03 Szár	52	61	175	60	348	28	36	64	128
J01 K03 Tabajd	32	38	111	30	211	33	34	67	104
J09 K01 Tács	54	66	156	59	335	26	30	55	114
J05 K06 Tordas	74	89	204	56	423	27	27	54	100
J01 K03 Újbarok	9	19	43	13	84	28	41	69	146
J09 K10 Úrhida	94	120	290	98	602	32	21	53	64
J08 K09 Vajta	22	26	80	37	165	20	28	49	141
J05 K03 Vál	80	86	269	107	542	28	32	61	114
J04 K07 Vereb	22	29	74	19	144	26	35	61	131
J01 K03 Vértesacsa	65	71	157	56	349	27	36	63	133
J01 K03 Vértesboglár	17	29	80	33	159	23	36	58	159
J09 K10 Zámoly	61	58	211	77	407	23	32	56	137
J04 K07 Zichyújfalu	24	35	79	27	165	23	28	51	122
Megye összesen	11 799	12 801	37 046	15 063	76 709	23	35	58	154

4.1.3 Családi állapot, termékenység

4.1.3.1 A 15 éves és idősebb népesség családi állapot szerint, 2011

Terület	Nőtlen, hajadon	Házass	Özvegy	Elvált	Összesen	Közülük: élettársi kapcsolatban él
Megyei jogú város	42 871	55 734	13 019	18 374	129 998	15 118
Többi város	27 040	38 711	9 259	9 097	84 107	9 930
Városok együtt	69 911	94 445	22 278	27 471	214 105	25 048
Községek, nagyközségek	49 071	68 675	17 418	14 932	150 096	18 881
Megye összesen	118 982	163 120	39 696	42 403	364 201	43 929
Járások						
J01 Bicskei	9 603	12 962	3 265	2 921	28 751	3 738
J02 Dunaujvárosi	27 228	34 309	9 026	11 445	82 008	10 933
J03 Enyingi	3 686	4 845	1 499	1 075	11 105	1 434
J04 Gárdonyi	7 066	12 511	2 614	2 737	24 928	2 668
J05 Martonvásári	8 268	10 383	2 422	2 386	23 459	3 118
J06 Móri	8 775	13 443	3 242	2 803	28 263	3 213
J07 Polgárdi	5 819	7 134	1 908	1 735	16 596	2 206
J08 Sárbogárdi	7 876	10 637	3 086	2 207	23 806	2 666
J09 Székesfehérvári	40 661	56 896	12 634	15 094	125 285	13 953
Statistikai kistérségek						
K01 Abai	6 746	8 527	2 273	1 652	19 198	2 382
K02 Adonyi	6 581	9 182	2 370	2 314	20 447	2 812
K03 Bicskei	10 906	14 547	3 716	3 279	32 448	4 112
K04 Dunaujvárosi	21 242	25 949	6 800	9 346	63 337	8 367
K05 Enyingi	5 894	7 534	2 232	1 709	17 369	2 379
K06 Ercsi	7 310	9 055	2 052	2 121	20 538	2 782
K07 Gárdonyi	6 471	11 689	2 470	2 522	23 152	2 422
K08 Móri	9 161	14 153	3 391	2 897	29 602	3 332
K09 Sárbogárdi	6 713	9 399	2 749	2 009	20 870	2 176
K10 Székesfehérvári	37 958	53 085	11 643	14 554	117 240	13 165
Népesség-nagyságcsoport						
Városok						
100 000–	28 071	39 287	8 460	11 370	87 188	9 590
50 000–99 999	–	–	–	–	–	–
30 000–49 999	14 800	16 447	4 559	7 004	42 810	5 528
20 000–29 999	–	–	–	–	–	–
15 000–19 999	–	–	–	–	–	–
10 000–14 999	10 587	14 841	3 497	3 369	32 294	3 648
5 000– 9 999	13 286	18 885	4 583	4 600	41 354	5 031
1 000– 4 999	3 167	4 985	1 179	1 128	10 459	1 251
Együtt	69 911	94 445	22 278	27 471	214 105	25 048
Községek, nagyközségek						
10 000–14 999	–	–	–	–	–	–
5 000– 9 999	1 475	1 956	583	452	4 466	551
3 000– 4 999	17 478	23 392	5 555	5 479	51 904	6 957
2 000– 2 999	12 097	17 422	4 577	3 586	37 682	4 649
1 500 –1 999	7 440	11 288	2 659	2 266	23 653	2 707
1 000– 1 499	5 406	7 704	2 059	1 675	16 844	2 135
500– 999	4 996	6 553	1 905	1 418	14 872	1 813
200– 499	148	299	66	48	561	55
199 és kevesebb	31	61	14	8	114	14
Együtt	49 071	68 675	17 418	14 932	150 096	18 881
Összesen	118 982	163 120	39 696	42 403	364 201	43 929
Ebből:						
50 000–99 999	–	–	–	–	–	–
30 000–49 999	14 800	16 447	4 559	7 004	42 810	5 528
20 000–29 999	–	–	–	–	–	–
15 000–19 999	–	–	–	–	–	–
10 000–14 999	10 587	14 841	3 497	3 369	32 294	3 648
5 000– 9 999	14 761	20 841	5 166	5 052	45 820	5 582
3 000– 4 999	20 645	28 377	6 734	6 607	62 363	8 208
2 000– 2 999	12 097	17 422	4 577	3 586	37 682	4 649
1 500– 1 999	7 440	11 288	2 659	2 266	23 653	2 707

4.1.3.1 A 15 éves és idősebb népesség családi állapot szerint, 2011 (folytatás)

Terület	Nőtlen, hajadon	Házas	Özvegy	Elvált	Összesen	Közülük: élettársi kapcsolatban él
Települések adatai						
Megyeszékhely						
J09 K10 Székesfehérvár	28 071	39 287	8 460	11 370	87 188	9 590
Megyei jogú város						
J02 K04 Dunaiújváros	14 800	16 447	4 559	7 004	42 810	5 528
Többi város						
J02 K02 Adony	977	1 444	406	330	3 157	416
J01 K03 Bicske	3 380	4 159	995	999	9 533	1 200
J06 K08 Bodajk	1 136	1 668	442	304	3 550	337
J03 K05 Enying	1 998	2 511	732	589	5 830	766
J05 K06 Ercsi	2 425	2 942	767	751	6 885	959
J04 K07 Gárdony	2 272	4 093	895	1 007	8 267	892
J05 K06 Martonvásár	1 463	2 358	512	460	4 793	477
J06 K08 Mór	3 834	5 808	1 250	1 331	12 223	1 352
J07 K10 Polgárdi	2 086	2 350	646	661	5 743	710
J02 K02 Pusztaszabolcs	1 690	2 322	546	591	5 149	705
J02 K04 Rácalmás	1 054	1 873	331	494	3 752	498
J08 K09 Sárbogárd	3 373	4 874	1 252	1 039	10 538	1 096
J04 K07 Velençe	1 352	2 309	485	541	4 687	522
Községek, nagyközségek						
J09 K01 Aba	1 280	1 698	462	320	3 760	458
J08 K09 Alap	586	761	205	157	1 709	157
J01 K03 Alsóútdoboz	382	551	152	98	1 183	151
J08 K09 Alsószentiván	173	243	80	60	556	58
J06 K08 Bakonycsérnye	804	1 240	336	248	2 628	333
J09 K10 Bakonykúti	31	61	14	8	114	14
J06 K08 Balinka	231	367	95	85	778	110
J02 K04 Baracs	862	1 412	321	343	2 938	390
J05 K06 Baracska	1 496	1 204	259	375	3 334	722
J02 K02 Beloiannisz	314	393	94	123	924	106
J02 K02 Besnyő	460	687	223	148	1 518	203
J01 K03 Bodmér	56	116	15	17	204	18
J08 K09 Cece	687	1 074	279	185	2 225	179
J01 K03 Csabdi	337	456	97	125	1 015	167
J06 K08 Csákberény	358	457	131	79	1 025	137
J01 K03 Csákvár	1 475	1 956	583	452	4 466	551
J06 K08 Csókakő	323	553	173	109	1 158	111
J09 K10 Csór	449	737	157	147	1 490	152
J09 K01 Csősz	294	350	104	83	831	122
J02 K04 Daruszentmiklós	364	417	162	164	1 107	207
J03 K05 Dég	610	801	244	189	1 844	250
J02 K04 Előszállás	667	885	280	208	2 040	236
J01 K03 Etyek	1 099	1 576	354	416	3 445	500
J06 K08 Fehérvárcsurgó	536	795	185	168	1 684	215
J01 K03 Felcsút	516	720	162	135	1 533	173
J07 K10 Füle	260	345	87	64	756	81
J09 K03 Gánt	345	257	81	93	776	38
J05 K06 Gyúró	348	489	104	107	1 048	118
J08 K09 Hantos	295	348	102	83	828	124
J08 K09 Igar	241	376	149	73	839	75
J09 K10 Iszkaszentgyörgy	507	807	147	194	1 655	194
J06 K08 Isztimér	259	436	83	53	831	103
J02 K02 Iváncsa	794	1 104	306	203	2 407	315
J07 K10 Jenő	371	479	151	86	1 087	124
J05 K03 Kajászó	309	388	117	83	897	120
J09 K01 Káloz	683	903	251	139	1 976	221
J04 K07 Kápolnásnyék	858	1 541	315	291	3 005	275
J06 K08 Kincsesbánya	417	595	164	174	1 350	192
J02 K04 Kisapostag	325	622	108	144	1 199	180

4.1.3.1 A 15 éves és idősebb népesség családi állapot szerint, 2011 (folytatás)

Terület	Nőtlen, hajadon	Házass	Özvegy	Elvált	Összesen	Közülük: élettársi kapcsolatban él
J07 K05 Kisláng	698	866	253	226	2 043	318
J07 K10 Kőszárhegy	396	642	112	143	1 293	136
J02 K02 Kulcs	592	1 067	265	313	2 237	284
J03 K05 Lajoskomárom	551	920	300	153	1 924	194
J07 K05 Lepsény	901	1 101	297	272	2 571	375
J09 K10 Lovasberény	738	1 097	272	248	2 355	287
J09 K08 Magyaralmás	386	710	149	94	1 339	119
J01 K03 Máty	666	903	227	191	1 987	284
J07 K05 Mátyásdomb	217	285	68	46	616	86
J02 K04 Mezőfalva	1 348	1 742	496	423	4 009	569
J03 K05 Mezőkomárom	265	339	117	74	795	132
J07 K05 Mezőszentgyörgy	392	437	115	90	1 034	166
J08 K09 Mezőszilas	504	761	342	188	1 795	222
J09 K10 Moha	139	217	48	62	466	67
J04 K07 Nadap	131	231	48	53	463	65
J07 K10 Nádasdladány	498	629	179	147	1 453	210
J02 K04 Nagykarcsony	360	546	168	99	1 173	142
J08 K09 Nagylók	301	397	144	93	935	100
J06 K08 Nagyveleg	190	238	85	46	559	80
J02 K04 Nagyvenyim	1 462	2 005	375	467	4 309	617
J01 K03 Óbarok	229	289	69	60	647	104
J04 K07 Pákozd	735	1 331	216	239	2 521	286
J09 K10 Pátka	453	677	160	169	1 459	203
J04 K07 Pázmánd	439	908	238	131	1 716	141
J02 K02 Perkáta	1 159	1 343	386	391	3 279	537
J06 K08 Pusztavám	588	1 056	252	181	2 077	225
J05 K06 Ráckeresztúr	914	1 262	292	293	2 761	336
J08 K09 Sáregres	218	256	104	54	632	76
J09 K10 Sárkereszt	408	685	133	99	1 325	110
J08 K01 Sárkeresztúr	778	699	196	125	1 798	400
J09 K10 Sárkeszi	183	194	55	71	503	64
J09 K01 Sárosd	973	1 200	355	294	2 822	351
J08 K01 Sárszentágota	385	539	141	73	1 138	90
J09 K10 Sárszentmihály	835	1 221	259	265	2 580	304
J09 K01 Seregélyes	1 413	1 675	426	396	3 910	446
J09 K01 Soponya	498	755	196	132	1 581	155
J06 K08 Söréd	99	230	46	25	400	18
J04 K07 Sukoró	243	630	98	119	1 090	94
J09 K10 Szabadbattyán	1 339	1 841	406	446	4 032	458
J04 K02 Szabadegyháza	595	822	144	215	1 776	246
J03 K05 Szabadhidvég	262	274	106	70	712	92
J01 K03 Szár	404	725	159	110	1 398	135
J01 K03 Tabajd	252	308	108	72	740	106
J09 K01 Tác	442	708	142	90	1 382	139
J05 K06 Tordas	664	800	118	135	1 717	170
J01 K03 Újbarok	92	183	51	31	357	37
J09 K10 Úrhida	560	990	138	192	1 880	208
J08 K09 Vajta	335	309	92	77	813	89
J05 K03 Vá	649	940	253	182	2 024	216
J04 K07 Vereb	180	276	94	86	636	79
J01 K03 Vértesacsa	484	655	186	159	1 484	214
J01 K03 Vértesboglár	231	365	107	56	759	98
J09 K10 Zámoly	634	826	219	182	1 861	253
J04 K07 Zichyújfalu	261	370	81	55	767	68
Megye összesen	118 982	163 120	39 696	42 403	364 201	43 929

4.1.4 Iskolázottság, nyelvtudás

4.1.4.1 A 7 éves és idősebb népesség a legmagasabb befejezett iskolai végzettség szerint, 2011

Terület	Általános iskola			Középfokú iskola érettségi nélkül, szakmai oklevéllel	Érettségi	Egyetem, főiskola stb. oklevéllel	Összesen
	első évfolyamát sem végezte el	1–7.	8.				
		évfolyam					
Megyei jogú város	1 232	11 111	28 881	24 691	46 737	27 129	139 781
Többi város	1 232	10 616	25 902	19 992	23 589	10 757	92 088
Városok együtt	2 464	21 727	54 783	44 683	70 326	37 886	231 869
Községek, nagyközségek	2 007	21 136	51 515	39 673	36 186	14 646	165 163
Megye összesen	4 471	42 863	106 298	84 356	106 512	52 532	397 032
Járások							
J01 Bicskei	509	3 845	8 812	7 026	7 851	3 652	31 695
J02 Dunaujvárosi	905	9 195	23 322	20 528	25 104	9 788	88 842
J03 Enyingi	145	1 639	4 392	2 966	2 258	770	12 170
J04 Gárdonyi	258	2 879	6 753	5 292	7 279	4 768	27 229
J05 Martonvásári	362	3 228	7 568	5 484	6 231	2 923	25 796
J06 Móri	323	3 214	8 883	7 640	7 709	3 005	30 774
J07 Polgárdi	307	2 506	6 355	4 456	3 641	1 113	18 378
J08 Sárbogárdi	345	3 830	9 409	6 001	5 057	1 685	26 327
J09 Székesfehérvári	1 317	12 527	30 804	24 963	41 382	24 828	135 821
Statistikai kistérségek							
K01 Abai	287	3 075	7 912	5 045	3 871	1 194	21 384
K02 Adonyi	244	2 838	7 221	5 590	5 122	1 526	22 541
K03 Bicskei	582	4 342	10 107	7 922	8 802	3 983	35 738
K04 Dunaujvárosi	688	6 596	16 793	15 454	20 349	8 380	68 260
K05 Enyingi	230	2 687	7 145	4 647	3 409	1 087	19 205
K06 Ercsi	344	2 830	6 528	4 772	5 450	2 648	22 572
K07 Gárdonyi	231	2 640	6 061	4 776	6 912	4 650	25 270
K08 Móri	333	3 360	9 263	7 967	8 117	3 193	32 233
K09 Sárbogárdi	295	3 212	7 831	5 342	4 652	1 583	22 915
K10 Székesfehérvári	1 237	11 283	27 437	22 841	39 828	24 288	126 914
Népesség-nagyságcsoporthoz tartozók							
Városok							
100 000–	780	7 423	18 273	14 888	31 689	20 945	93 998
50 000–99 999	–	–	–	–	–	–	–
30 000–49 999	452	3 688	10 608	9 803	15 048	6 184	45 783
20 000–29 999	–	–	–	–	–	–	–
15 000–19 999	–	–	–	–	–	–	–
10 000–14 999	482	3 991	10 097	7 978	9 067	3 680	35 295
5 000– 9 999	611	5 325	12 793	9 315	11 501	5 730	45 275
1 000– 4 999	139	1 300	3 012	2 699	3 021	1 347	11 518
Együtt	2 464	21 727	54 783	44 683	70 326	37 886	231 869
Községek, nagyközségek							
10 000–14 999	–	–	–	–	–	–	–
5 000– 9 999	58	562	1 370	1 100	1 259	546	4 895
3 000– 4 999	675	7 215	17 309	13 757	12 841	5 263	57 060
2 000– 2 999	530	5 801	13 544	9 858	8 468	3 536	41 737
1 500– 1 999	301	2 978	7 476	6 385	6 277	2 499	25 916
1 000– 1 499	215	2 304	5 831	4 466	4 064	1 617	18 497
500– 999	222	2 195	5 806	3 950	3 078	1 067	16 318
200– 499	5	72	148	137	179	81	622
199 és kevesebb	1	9	31	20	20	37	118
Együtt	2 007	21 136	51 515	39 673	36 186	14 646	165 163
Összesen	4 471	42 863	106 298	84 356	106 512	52 532	397 032
Ebből:							
50 000–99 999	–	–	–	–	–	–	–
30 000–49 999	452	3 688	10 608	9 803	15 048	6 184	45 783
20 000–29 999	–	–	–	–	–	–	–
15 000–19 999	–	–	–	–	–	–	–
10 000–14 999	482	3 991	10 097	7 978	9 067	3 680	35 295
5 000– 9 999	669	5 887	14 163	10 415	12 760	6 276	50 170
3 000– 4 999	814	8 515	20 321	16 456	15 862	6 610	68 578
2 000– 2 999	530	5 801	13 544	9 858	8 468	3 536	41 737
1 500– 1 999	301	2 978	7 476	6 385	6 277	2 499	25 916

4.1.4.1 A 7 éves és idősebb népesség a legmagasabb befejezett iskolai végzettség szerint, 2011 (folytatás)

Terület	Általános iskola			Középfokú iskola érettségi nélkül, szakmai oklevéllel	Érettségi	Egyetem, főiskola stb. oklevéllel	Összesen
	első évfolyamát sem végezte el	1–7.	8.				
		évfolyam					
Települések adatai							
Megyeszékhely							
J09 K10 Székesfehérvár	780	7 423	18 273	14 888	31 689	20 945	93 998
Megyei jogú város							
J02 K04 Dunaújváros	452	3 688	10 608	9 803	15 048	6 184	45 783
Többi város							
J02 K02 Adony	35	425	931	862	942	284	3 479
J01 K03 Bicske	248	1 151	2 809	2 147	2 810	1 227	10 392
J06 K08 Bodajk	55	461	1 221	921	918	339	3 915
J03 K05 Enying	79	803	2 175	1 553	1 324	419	6 353
J05 K06 Ercsi	135	1 013	2 304	1 627	1 876	667	7 622
J04 K07 Gárdony	71	883	1 964	1 544	2 706	1 809	8 977
J05 K06 Martonvásár	42	527	1 182	969	1 483	1 022	5 225
J06 K08 Mór	125	1 356	3 517	3 250	3 564	1 473	13 285
J07 K10 Polgárdi	176	866	2 033	1 481	1 307	448	6 311
J02 K02 Pusztaszabolcs	66	745	1 972	1 256	1 357	298	5 694
J02 K04 Rácalmás	49	414	860	916	1 161	724	4 124
J08 K09 Sárbogárd	109	1 484	3 771	2 581	2 693	980	11 618
J04 K07 Velence	42	488	1 163	885	1 448	1 067	5 093
Községek, nagyközségek							
J09 K01 Aba	71	643	1 547	962	764	271	4 258
J08 K09 Alap	67	247	674	443	338	86	1 855
J01 K03 Alesútdoboz	35	174	403	283	293	109	1 297
J08 K09 Alsószentiván	9	114	213	147	102	30	615
J06 K08 Bakonycsernye	26	302	880	792	647	217	2 864
J09 K10 Bakonykúti	1	9	31	20	20	37	118
J06 K08 Balinka	12	113	348	219	140	32	864
J02 K04 Baracs	26	406	843	907	778	276	3 236
J05 K06 Baracska	26	495	1 297	856	653	266	3 593
J02 K02 Beloiannisz	13	78	329	287	245	47	999
J02 K02 Besnyő	14	227	594	432	301	94	1 662
J01 K03 Bodmér	2	29	51	50	66	28	226
J08 K09 Cece	27	344	846	659	406	157	2 439
J01 K03 Csabdi	12	139	307	312	242	115	1 127
J06 K08 Csákkberény	10	99	335	266	289	112	1 111
J01 K03 Csákvár	58	562	1 370	1 100	1 259	546	4 895
J06 K08 Csókakő	31	102	316	275	338	174	1 236
J09 K10 Csór	15	175	449	401	429	166	1 635
J09 K01 Csősz	12	130	342	268	171	16	939
J02 K04 Daruszentmiklós	10	184	467	343	181	43	1 228
J03 K05 Dég	16	300	806	489	305	123	2 039
J02 K04 Előszállás	29	299	717	608	453	124	2 230
J01 K03 Etyek	53	500	842	835	992	654	3 876
J06 K08 Fehérvárcsurgó	21	179	507	415	496	196	1 814
J01 K03 Felcsút	17	220	490	378	410	209	1 724
J07 K10 Füle	4	84	265	218	186	62	819
J09 K03 Gánt	55	99	255	184	170	56	819
J05 K06 Gyúró	11	132	254	300	297	159	1 153
J08 K09 Hantos	7	126	333	211	165	45	887
J08 K09 Igar	10	152	402	220	124	19	927
J09 K10 Iszkkaszentgyörgy	17	217	379	429	552	236	1 830
J06 K08 Isztimér	6	91	304	238	193	68	900
J02 K02 Iváncsa	27	342	909	621	603	154	2 656
J07 K10 Jenő	10	167	377	316	254	60	1 184
J05 K03 Kajászó	5	93	331	211	255	75	970
J09 K01 Káloz	26	298	815	543	367	113	2 162
J04 K07 Kápolnásnyék	23	338	823	695	889	508	3 276

4.1.4.1 A 7 éves és idősebb népesség a legmagasabb befejezett iskolai végzettség szerint, 2011 (folytatás)

Terület	Általános iskola			Középfokú iskola érettségi nélkül, szakmai oklevéllel	Érettségi	Egyetem, főiskola stb. oklevéllel	Összesen
	első évfolyamát sem végezte el	1–7.	8.				
		évfolyam					
J06 K08 Kincsesbánya	12	126	400	413	374	130	1 455
J02 K04 Kisapostag	10	145	276	292	428	178	1 329
J07 K05 Kisláng	20	340	880	594	363	86	2 283
J07 K10 Kőszárhegy	13	149	361	322	422	161	1 428
J02 K02 Kulcs	21	271	557	615	646	344	2 454
J03 K05 Lajoskomárom	25	317	709	511	394	163	2 119
J07 K05 Lepsény	36	356	1 041	691	560	162	2 846
J09 K10 Lovasberény	37	259	738	613	641	256	2 544
J09 K08 Magyaralmás	10	146	380	327	408	188	1 459
J01 K03 Máty	31	292	689	507	478	216	2 213
J07 K05 Mátyásdomb	7	115	306	153	92	28	701
J02 K04 Mezőfalva	40	659	1 381	1 182	907	266	4 435
J03 K05 Mezőkomárom	4	114	362	215	138	37	870
J07 K05 Mezőszentgyörgy	22	237	526	243	136	41	1 205
J08 K09 Mezőszilas	28	378	687	461	314	113	1 981
J09 K10 Moha	5	52	128	111	145	70	511
J04 K07 Nadap	9	57	120	105	103	120	514
J07 K10 Nádasdladány	19	192	566	438	321	65	1 601
J02 K04 Nagykarcsony	8	212	472	348	194	45	1 279
J08 K09 Nagylók	13	143	386	238	183	51	1 014
J06 K08 Nagyveleg	5	62	184	174	149	26	600
J02 K04 Nagyvenyim	64	589	1 169	1 055	1 199	540	4 616
J01 K03 Óbarok	6	91	278	180	108	55	718
J04 K07 Pákozd	52	309	674	560	748	474	2 817
J09 K10 Pátka	28	202	436	429	374	144	1 613
J04 K07 Pázmánd	16	265	493	460	412	239	1 885
J02 K02 Perkáta	41	511	1 237	1 001	661	187	3 638
J06 K08 Pusztavám	14	267	756	577	476	190	2 280
J05 K06 Ráckeresztúr	48	393	1 020	712	686	218	3 077
J08 K09 Sáregres	10	99	241	193	115	36	694
J09 K10 Sárkeresztes	8	125	270	320	434	262	1 419
J08 K01 Sárkeresztúr	43	441	1 076	341	192	65	2 158
J09 K10 Sárkeszi	7	67	199	150	106	25	554
J09 K01 Sárosp	56	494	1 117	727	547	155	3 096
J08 K01 Sárszentágota	7	177	502	318	213	37	1 254
J09 K10 Sárszentmihály	27	290	755	711	702	320	2 805
J09 K01 Seregélyes	44	498	1 500	1 011	932	277	4 262
J09 K01 Soponya	18	220	603	443	347	112	1 743
J06 K08 Söréd	6	56	115	100	125	48	450
J04 K07 Sukoró	6	92	208	166	345	355	1 172
J09 K10 Szabadbattyán	42	432	1 183	1 060	1 176	472	4 365
J04 K02 Szabadegyháza	27	239	692	516	367	118	1 959
J03 K05 Szabadhidvég	21	105	340	198	97	28	789
J01 K03 Szár	12	188	385	370	412	177	1 544
J01 K03 Tabajd	6	154	258	182	165	69	834
J09 K01 Tác	10	174	410	432	338	148	1 512
J05 K06 Tordas	82	270	471	308	455	316	1 902
J01 K03 Újbarok	3	43	97	87	113	53	396
J09 K10 Úrhida	32	281	402	433	612	370	2 130
J08 K09 Vajta	15	125	278	189	212	66	885
J05 K03 Vél	13	305	709	501	526	200	2 254
J04 K07 Vereb	4	106	263	143	129	54	699
J01 K03 Vértesacsa	20	191	572	393	321	125	1 622
J01 K03 Vértesboglár	6	111	261	202	182	69	831
J09 K10 Zámoly	16	293	592	501	458	189	2 049
J04 K07 Zichyújfalu	8	102	353	218	132	24	837
Megye összesen	4 471	42 863	106 298	84 356	106 512	52 532	397 032

4.1.5 Gazdasági aktivitás

4.1.5.1 A népesség gazdasági aktivitás szerint, 2011

Terület	Foglalkoztatott	Munkanélküli	Inaktív kereső	Eltartott	Összesen	Foglalkoztatott	Munkanélküli	Inaktív kereső	Eltartott	Összesen
						megoszlás, százalék				
Megyei jogú város	65 749	7 220	41 560	34 525	149 054	44,1	4,8	27,9	23,2	100,0
Többi város	40 009	5 896	28 496	24 765	99 166	40,3	5,9	28,7	25,0	100,0
Városok együtt	105 758	13 116	70 056	59 290	248 220	42,6	5,3	28,2	23,9	100,0
Községek, nagyközségek	71 809	10 577	49 379	45 862	177 627	40,4	6,0	27,8	25,8	100,0
Megye összesen	177 567	23 693	119 435	105 152	425 847	41,7	5,6	28,0	24,7	100,0
Járások										
J01 Bicskei	14 226	2 113	9 227	8 804	34 370	41,4	6,1	26,8	25,6	100,0
J02 Dunaujvárosi	39 238	5 192	27 188	22 796	94 414	41,6	5,5	28,8	24,1	100,0
J03 Enyingi	4 917	851	4 033	3 223	13 024	37,8	6,5	31,0	24,7	100,0
J04 Gárdonyi	11 784	1 644	8 755	7 223	29 406	40,1	5,6	29,8	24,6	100,0
J05 Martonvásári	10 956	1 696	7 548	7 840	28 040	39,1	6,0	26,9	28,0	100,0
J06 Móri	14 250	1 443	9 633	7 744	33 070	43,1	4,4	29,1	23,4	100,0
J07 Polgárdi	7 797	1 355	5 344	5 294	19 790	39,4	6,8	27,0	26,8	100,0
J08 Sárbogárdi	10 230	2 129	8 449	7 488	28 296	36,2	7,5	29,9	26,5	100,0
J09 Székesfehérvári	64 169	7 270	39 258	34 740	145 437	44,1	5,0	27,0	23,9	100,0
Statistikai kistérségek										
K01 Abai	8 909	1 456	6 191	6 582	23 138	38,5	6,3	26,8	28,4	100,0
K02 Adonyi	9 552	1 496	6 932	6 184	24 164	39,5	6,2	28,7	25,6	100,0
K03 Bicskei	15 913	2 345	10 550	9 940	38 748	41,1	6,1	27,2	25,7	100,0
K04 Dunaujvárosi	30 587	3 805	20 753	17 206	72 351	42,3	5,3	28,7	23,8	100,0
K05 Enyingi	7 766	1 444	5 994	5 410	20 614	37,7	7,0	29,1	26,2	100,0
K06 Ercsi	9 581	1 494	6 604	6 844	24 523	39,1	6,1	26,9	27,9	100,0
K07 Gárdonyi	10 883	1 535	8 258	6 629	27 305	39,9	5,6	30,2	24,3	100,0
K08 Móri	14 954	1 500	10 070	8 102	34 626	43,2	4,3	29,1	23,4	100,0
K09 Sárbogárdi	9 176	1 746	7 415	6 107	24 444	37,5	7,1	30,3	25,0	100,0
K10 Székesfehérvári	60 246	6 872	36 668	32 148	135 934	44,3	5,1	27,0	23,6	100,0
Népesség-nagyságcsoporthoz										
Városok										
100 000–	45 242	4 727	27 344	23 257	100 570	45,0	4,7	27,2	23,1	100,0
50 000–99 999	–	–	–	–	–	–	–	–	–	–
30 000–49 999	20 507	2 493	14 216	11 268	48 484	42,3	5,1	29,3	23,2	100,0
20 000–29 999	–	–	–	–	–	–	–	–	–	–
15 000–19 999	–	–	–	–	–	–	–	–	–	–
10 000–14 999	15 908	2 317	10 561	9 128	37 914	42,0	6,1	27,9	24,1	100,0
5 000–9 999	18 976	2 989	14 474	12 458	48 897	38,8	6,1	29,6	25,5	100,0
1 000–4 999	5 125	590	3 461	3 179	12 355	41,5	4,8	28,0	25,7	100,0
Együtt	105 758	13 116	70 056	59 290	248 220	42,6	5,3	28,2	23,9	100,0
Községek, nagyközségek										
10 000–14 999	–	–	–	–	–	–	–	–	–	–
5 000–9 999	2 277	293	1 459	1 189	5 218	43,6	5,6	28,0	22,8	100,0
3 000–4 999	25 285	3 553	16 330	15 975	61 143	41,4	5,8	26,7	26,1	100,0
2 000–2 999	17 709	2 658	12 709	12 115	45 191	39,2	5,9	28,1	26,8	100,0
1 500–1 999	11 710	1 591	7 622	6 916	27 839	42,1	5,7	27,4	24,8	100,0
1 000–1 499	7 738	1 288	5 776	5 085	19 887	38,9	6,5	29,0	25,6	100,0
500–999	6 761	1 160	5 237	4 399	17 557	38,5	6,6	29,8	25,1	100,0
200–499	267	32	204	166	669	39,9	4,8	30,5	24,8	100,0
199 és kevesebb	62	2	42	17	123	50,4	1,6	34,1	13,8	100,0
Együtt	71 809	10 577	49 379	45 862	177 627	40,4	6,0	27,8	25,8	100,0
Összesen	177 567	23 693	119 435	105 152	425 847	41,7	5,6	28,0	24,7	100,0
Ebből:										
50 000–99 999	–	–	–	–	–	–	–	–	–	–
30 000–49 999	20 507	2 493	14 216	11 268	48 484	42,3	5,1	29,3	23,2	100,0
20 000–29 999	–	–	–	–	–	–	–	–	–	–
15 000–19 999	–	–	–	–	–	–	–	–	–	–
10 000–14 999	15 908	2 317	10 561	9 128	37 914	42,0	6,1	27,9	24,1	100,0
5 000–9 999	21 253	3 282	15 933	13 647	54 115	39,3	6,1	29,4	25,2	100,0
3 000–4 999	30 410	4 143	19 791	19 154	73 498	41,4	5,6	26,9	26,1	100,0
2 000–2 999	17 709	2 658	12 709	12 115	45 191	39,2	5,9	28,1	26,8	100,0
1 500–1 999	11 710	1 591	7 622	6 916	27 839	42,1	5,7	27,4	24,8	100,0

4.1.5.1 A népesség gazdasági aktivitás szerint, 2011 (folytatás)

Terület	Foglalkoztatott	Munkanélküli	Inaktív kereső	Eltartott	Összesen	Foglalkoztatott	Munkanélküli	Inaktív kereső	Eltartott	Összesen
						megoszlás, százalék				
Települések adatai										
Megyeszékhely										
J09 K10 Székesfehérvár	45 242	4 727	27 344	23 257	100 570	45,0	4,7	27,2	23,1	100,0
Megyei jogú város										
J02 K04 Dunaújváros	20 507	2 493	14 216	11 268	48 484	42,3	5,1	29,3	23,2	100,0
Többi város										
J02 K02 Adony	1 491	202	1 121	903	3 717	40,1	5,4	30,2	24,3	100,0
J01 K03 Bicske	4 578	783	3 107	2 728	11 196	40,9	7,0	27,8	24,4	100,0
J06 K08 Bodajk	1 684	191	1 196	1 148	4 219	39,9	4,5	28,3	27,2	100,0
J03 K05 Enying	2 588	475	2 066	1 706	6 835	37,9	6,9	30,2	25,0	100,0
J05 K06 Ercsi	2 966	599	2 394	2 330	8 289	35,8	7,2	28,9	28,1	100,0
J04 K07 Gárdony	3 855	563	3 017	2 231	9 666	39,9	5,8	31,2	23,1	100,0
J05 K06 Martonvásár	2 432	280	1 475	1 545	5 732	42,4	4,9	25,7	27,0	100,0
J06 K08 Mór	6 450	585	3 996	3 241	14 272	45,2	4,1	28,0	22,7	100,0
J07 K10 Polgárdi	2 769	398	1 968	1 667	6 802	40,7	5,9	28,9	24,5	100,0
J02 K02 Pusztaszabolcs	2 353	379	1 780	1 587	6 099	38,6	6,2	29,2	26,0	100,0
J02 K04 Rácalmás	1 950	197	1 144	1 128	4 419	44,1	4,5	25,9	25,5	100,0
J08 K09 Sárbogárd	4 880	949	3 458	3 159	12 446	39,2	7,6	27,8	25,4	100,0
J04 K07 Velence	2 013	295	1 774	1 392	5 474	36,8	5,4	32,4	25,4	100,0
Községek, nagyközségek										
J09 K01 Aba	1 864	211	1 158	1 318	4 551	41,0	4,6	25,4	29,0	100,0
J08 K09 Alap	710	117	668	458	1 953	36,4	6,0	34,2	23,5	100,0
J01 K03 Alcsútdoboz	514	84	450	365	1 413	36,4	5,9	31,8	25,8	100,0
J08 K09 Alsószentiván	219	46	220	160	645	34,0	7,1	34,1	24,8	100,0
J06 K08 Bakonycsernye	1 227	160	966	700	3 053	40,2	5,2	31,6	22,9	100,0
J09 K10 Bakonykúti	62	...	42	...	123	50,4	...	34,1	...	100,0
J06 K08 Balinka	376	52	278	219	925	40,6	5,6	30,1	23,7	100,0
J02 K04 Baracs	1 492	170	944	813	3 419	43,6	5,0	27,6	23,8	100,0
J05 K06 Baracska	1 475	203	977	1 142	3 797	38,8	5,3	25,7	30,1	100,0
J02 K02 Beloianisz	439	86	279	264	1 068	41,1	8,1	26,1	24,7	100,0
J02 K02 Besnyő	698	106	542	406	1 752	39,8	6,1	30,9	23,2	100,0
J01 K03 Bodmér	97	...	75	...	241	40,2	...	31,1	...	100,0
J08 K09 Cece	927	143	823	705	2 598	35,7	5,5	31,7	27,1	100,0
J01 K03 Csabdi	524	72	307	324	1 227	42,7	5,9	25,0	26,4	100,0
J06 K08 Csákberény	491	56	367	287	1 201	40,9	4,7	30,6	23,9	100,0
J01 K03 Csákvár	2 277	293	1 459	1 189	5 218	43,6	5,6	28,0	22,8	100,0
J06 K08 Csókakő	553	53	453	267	1 326	41,7	4,0	34,2	20,1	100,0
J09 K10 Csór	730	102	485	463	1 780	41,0	5,7	27,2	26,0	100,0
J09 K01 Csősz	392	69	248	306	1 015	38,6	6,8	24,4	30,1	100,0
J02 K04 Daruszentmiklós	412	135	429	332	1 308	31,5	10,3	32,8	25,4	100,0
J03 K05 Dég	857	123	658	527	2 165	39,6	5,7	30,4	24,3	100,0
J02 K04 Előszállás	909	139	721	607	2 376	38,3	5,9	30,3	25,5	100,0
J01 K03 Etyek	1 865	241	972	1 180	4 258	43,8	5,7	22,8	27,7	100,0
J06 K08 Fehérvárcsurgó	823	114	547	463	1 947	42,3	5,9	28,1	23,8	100,0
J01 K03 Felcsút	780	96	435	559	1 870	41,7	5,1	23,3	29,9	100,0
J07 K10 Füle	343	54	253	228	878	39,1	6,2	28,8	26,0	100,0
J09 K03 Gánt	312	30	379	140	861	36,2	3,5	44,0	16,3	100,0
J05 K06 Gyúró	551	67	300	343	1 261	43,7	5,3	23,8	27,2	100,0
J08 K09 Hantos	417	52	285	202	956	43,6	5,4	29,8	21,1	100,0
J08 K09 Igar	289	107	341	241	978	29,6	10,9	34,9	24,6	100,0
J09 K10 Iszkaasztorgyörgy	872	109	477	510	1 968	44,3	5,5	24,2	25,9	100,0
J06 K08 Isztimér	402	30	299	259	990	40,6	3,0	30,2	26,2	100,0
J02 K02 Iváncsa	1 144	187	814	709	2 854	40,1	6,6	28,5	24,8	100,0
J07 K10 Jenő	485	81	351	355	1 272	38,1	6,4	27,6	27,9	100,0
J05 K03 Kajászó	420	67	302	269	1 058	39,7	6,3	28,5	25,4	100,0
J09 K01 Káloz	925	127	664	630	2 346	39,4	5,4	28,3	26,9	100,0
J04 K07 Kápolnásnyék	1 446	204	1 035	863	3 548	40,8	5,7	29,2	24,3	100,0
J06 K08 Kincsesbánya	666	67	491	332	1 556	42,8	4,3	31,6	21,3	100,0

4.1.5.1 A népesség gazdasági aktivitás szerint, 2011 (folytatás)

Terület	Foglalkoztatott	Munkanélküli	Inaktív kereső	Eltartott	Összesen	Foglalkoztatott	Munkanélküli	Inaktív kereső	Eltartott	Összesen
						megoszlás, százalék				
J02 K04 Kisapostag	600	81	384	337	1 402	42,8	5,8	27,4	24,0	100,0
J07 K05 Kisláng	974	176	621	678	2 449	39,8	7,2	25,4	27,7	100,0
J07 K10 Kőszárhegy	679	89	353	416	1 537	44,2	5,8	23,0	27,1	100,0
J02 K02 Kulcs	1 090	135	772	665	2 662	40,9	5,1	29,0	25,0	100,0
J03 K05 Lajoskomárom	869	119	727	533	2 248	38,7	5,3	32,3	23,7	100,0
J07 K05 Lepsény	1 205	228	791	845	3 069	39,3	7,4	25,8	27,5	100,0
J09 K10 Lovasberény	1 157	129	801	621	2 708	42,7	4,8	29,6	22,9	100,0
J09 K08 Magyaralmás	704	57	437	358	1 556	45,2	3,7	28,1	23,0	100,0
J01 K03 Mány	964	159	603	737	2 463	39,1	6,5	24,5	29,9	100,0
J07 K05 Mátyásdomb	274	65	210	213	762	36,0	8,5	27,6	28,0	100,0
J02 K04 Mezőfalva	1 921	310	1 278	1 212	4 721	40,7	6,6	27,1	25,7	100,0
J03 K05 Mezőkomárom	331	59	302	247	939	35,3	6,3	32,2	26,3	100,0
J07 K05 Mezőszentgyörgy	396	124	339	451	1 310	30,2	9,5	25,9	34,4	100,0
J08 K09 Mezőszilas	725	134	793	464	2 116	34,3	6,3	37,5	21,9	100,0
J09 K10 Moha	246	34	133	144	557	44,2	6,1	23,9	25,9	100,0
J04 K07 Nadap	233	33	151	155	572	40,7	5,8	26,4	27,1	100,0
J07 K10 Nádasdladány	672	140	458	441	1 711	39,3	8,2	26,8	25,8	100,0
J02 K04 Nagykarcsony	481	92	436	339	1 348	35,7	6,8	32,3	25,1	100,0
J08 K09 Nagylók	434	60	336	250	1 080	40,2	5,6	31,1	23,1	100,0
J06 K08 Nagyveleg	305	28	189	118	640	47,7	4,4	29,5	18,4	100,0
J02 K04 Nagyvenyim	2 315	188	1 201	1 170	4 874	47,5	3,9	24,6	24,0	100,0
J01 K03 Óbarok	289	64	219	215	787	36,7	8,1	27,8	27,3	100,0
J04 K07 Pákozd	1 297	138	807	845	3 087	42,0	4,5	26,1	27,4	100,0
J09 K10 Pátka	728	117	484	380	1 709	42,6	6,8	28,3	22,2	100,0
J04 K07 Pázmánd	845	92	624	465	2 026	41,7	4,5	30,8	23,0	100,0
J02 K02 Perkáta	1 436	292	1 127	1 056	3 911	36,7	7,5	28,8	27,0	100,0
J06 K08 Pusztavám	1 065	91	720	565	2 441	43,6	3,7	29,5	23,1	100,0
J05 K06 Ráckeresztúr	1 229	262	924	945	3 360	36,6	7,8	27,5	28,1	100,0
J08 K09 Sáregres	260	62	235	174	731	35,6	8,5	32,1	23,8	100,0
J09 K10 Sárkeresztes	727	79	374	338	1 518	47,9	5,2	24,6	22,3	100,0
J08 K01 Sárkeresztúr	533	289	646	1 052	2 520	21,2	11,5	25,6	41,7	100,0
J09 K10 Sárkeszi	236	36	159	155	586	40,3	6,1	27,1	26,5	100,0
J09 K01 Sárosd	1 237	196	1 004	902	3 339	37,0	5,9	30,1	27,0	100,0
J08 K01 Sárszentágota	521	94	388	329	1 332	39,1	7,1	29,1	24,7	100,0
J09 K10 Sárszentmihály	1 374	187	728	726	3 015	45,6	6,2	24,1	24,1	100,0
J09 K01 Seregélyes	1 919	263	1 209	1 125	4 516	42,5	5,8	26,8	24,9	100,0
J09 K01 Soponya	770	128	480	483	1 861	41,4	6,9	25,8	26,0	100,0
J06 K08 Söréd	208	16	131	145	500	41,6	3,2	26,2	29,0	100,0
J04 K07 Sukoró	525	67	407	267	1 266	41,5	5,3	32,1	21,1	100,0
J09 K10 Szabadbattyán	1 983	300	1 209	1 133	4 625	42,9	6,5	26,1	24,5	100,0
J04 K02 Szabadegyháza	901	109	497	594	2 101	42,9	5,2	23,7	28,3	100,0
J03 K05 Szabadhidvég	272	75	280	210	837	32,5	9,0	33,5	25,1	100,0
J01 K03 Szár	710	70	476	430	1 686	42,1	4,2	28,2	25,5	100,0
J01 K03 Tabajd	371	52	227	271	921	40,3	5,6	24,6	29,4	100,0
J09 K01 Tác	748	79	394	437	1 658	45,1	4,8	23,8	26,4	100,0
J05 K06 Tordas	928	83	534	539	2 084	44,5	4,0	25,6	25,9	100,0
J01 K03 Újbarok	170	19	129	110	428	39,7	4,4	30,1	25,7	100,0
J09 K10 Úrhida	1 047	126	462	749	2 384	43,9	5,3	19,4	31,4	100,0
J08 K09 Vajta	315	76	256	294	941	33,5	8,1	27,2	31,2	100,0
J05 K03 Vál	955	135	642	727	2 459	38,8	5,5	26,1	29,6	100,0
J04 K07 Vereb	296	56	224	185	761	38,9	7,4	29,4	24,3	100,0
J01 K03 Vértesacsa	693	121	521	442	1 777	39,0	6,8	29,3	24,9	100,0
J01 K03 Vértesboglár	394	46	247	198	885	44,5	5,2	27,9	22,4	100,0
J09 K10 Zámoly	894	162	587	548	2 191	40,8	7,4	26,8	25,0	100,0
J04 K07 Zichyújfalu	373	87	219	226	905	41,2	9,6	24,2	25,0	100,0
Megye összesen	177 567	23 693	119 435	105 152	425 847	41,7	5,6	28,0	24,7	100,0

4.1.6 Nemzetiség, anyanyelv

4.1.6.1 A népesség nemzetiség szerint, 2011

Terület	Az anyanyelv, a családi, baráti közösségben használt nyelv válaszok legalább egyike szerint										
	magyar	bolgár	cigány (romani, beás)	görög	horvát	lengyel	német	örmény	román	ruszin	szerb
Megyei jogú város	125 978	57	1 417	61	128	168	1 705	45	243	73	144
Többi város	83 603	41	2 219	29	150	47	2 039	17	266	16	110
Városok együtt	209 581	98	3 636	90	278	215	3 744	62	509	89	254
Községek, nagyközségek	152 646	59	2 861	331	75	90	3 508	34	465	19	71
Megye összesen	362 227	157	6 497	421	353	305	7 252	96	974	108	325
Járások											
J01 Bicskei	29 173	12	962	8	20	13	1 871	9	123	12	59
J02 Dunaujvárosi	79 692	33	1 318	360	84	91	910	21	217	60	123
J03 Enyingi	11 376	4	190	2	4	6	111	1	10	–	4
J04 Gárdonyi	25 365	21	70	6	21	20	331	8	80	1	15
J05 Martonvásári	23 804	15	1 180	9	129	11	198	3	93	1	15
J06 Móri	27 437	12	237	1	10	8	1 883	6	140	3	14
J07 Polgárdi	16 750	4	189	1	2	1	110	7	31	–	7
J08 Sárbogárdi	24 109	7	1 001	4	7	14	115	2	40	–	7
J09 Székesfehérvári	124 521	49	1 350	30	76	141	1 723	39	240	31	81
Statistikai kistérségek											
K01 Abai	20 424	4	856	3	4	6	87	1	60	–	1
K02 Adonyi	20 239	8	194	313	8	8	182	7	52	4	19
K03 Bicskei	32 782	20	973	8	21	13	2 079	11	129	12	61
K04 Dunaujvárosi	61 131	26	1 142	47	76	83	730	14	167	56	104
K05 Enyingi	17 755	7	293	2	5	6	151	3	16	–	7
K06 Ercsi	20 719	7	1 169	9	128	11	166	1	87	1	14
K07 Gárdonyi	23 687	20	52	6	21	20	329	8	78	1	15
K08 Móri	28 819	12	237	2	10	8	1 905	6	144	3	14
K09 Sárbogárdi	20 564	7	478	3	5	10	109	2	27	–	7
K10 Székesfehérvári	116 107	46	1 103	28	75	140	1 514	43	214	31	83
Népesség-nagyságcsoport											
Városok											
100 000–	85 469	42	829	19	67	111	1 274	36	149	26	75
50 000–99 999	–	–	–	–	–	–	–	–	–	–	–
30 000–49 999	40 509	15	588	42	61	57	431	9	94	47	69
20 000–29 999	–	–	–	–	–	–	–	–	–	–	–
15 000–19 999	–	–	–	–	–	–	–	–	–	–	–
10 000–14 999	31 690	12	1 096	7	12	18	1 416	7	120	11	44
5 000– 9 999	41 738	26	1 058	19	136	23	434	10	122	–	30
1 000– 4 999	10 175	3	65	3	2	6	189	–	24	5	36
Együtt	209 581	98	3 636	90	278	215	3 744	62	509	89	254
Községek, nagyközségek											
10 000–14 999	–	–	–	–	–	–	–	–	–	–	–
5 000–9 999	4 343	3	4	–	–	5	61	1	7	–	3
3 000–4 999	53 050	25	1 463	16	27	22	679	13	195	7	25
2 000–2 999	39 215	16	971	12	15	18	911	10	118	7	12
1 500–1 999	23 674	3	221	5	12	20	935	4	66	3	13
1 000–1 499	17 323	7	79	295	16	20	204	1	38	1	15
500– 999	14 372	5	121	3	4	1	605	5	40	1	3
200– 499	550	–	2	–	1	1	111	–	1	–	–
199 és kevesebb	119	–	–	–	–	3	2	–	–	–	–
Együtt	152 646	59	2 861	331	75	90	3 508	34	465	19	71
Összesen	362 227	157	6 497	421	353	305	7 252	96	974	108	325
Ebből:											
50 000–99 999	–	–	–	–	–	–	–	–	–	–	–
30 000–49 999	40 509	15	588	42	61	57	431	9	94	47	69
20 000–29 999	–	–	–	–	–	–	–	–	–	–	–
15 000–19 999	–	–	–	–	–	–	–	–	–	–	–
10 000–14 999	31 690	12	1 096	7	12	18	1 416	7	120	11	44
5 000– 9 999	46 081	29	1 062	19	136	28	495	11	129	–	33
3 000– 4 999	63 225	28	1 528	19	29	28	868	13	219	12	61
2 000– 2 999	39 215	16	971	12	15	18	911	10	118	7	12
1 500– 1 999	23 674	3	221	5	12	20	935	4	66	3	13

4.1.6.1 A népesség nemzetiség szerint, 2011 (folytatás)

Terület	Az anyanyelv, a családi, baráti közösségben használt nyelv válaszok legalább egyike szerint										
	magyar	bolgár	cigány (romani, beás)	görög	horvát	lengyel	német	örmény	román	ruszin	szerb
Települések adatai											
Megyeszékhely											
J09 K10 Székesfehérvár	85 469	42	829	19	67	111	1 274	36	149	26	75
Megyei jogú város											
J02 K04 Dunaújváros	40 509	15	588	42	61	57	431	...	94	47	69
Többi város											
J02 K02 Adony	3 205	—	10	...	—	...	83	—	7	—	13
J01 K03 Bicske	9 518	3	687	4	8	3	176	3	42	8	35
J06 K08 Bodajk	3 398	...	18	—	—	—	36	—	10	—	—
J03 K05 Enying	6 064	...	162	...	3	4	88	...	4	—	3
J05 K06 Ercsi	7 234	...	761	3	114	4	34	—	22	—	7
J04 K07 Gárdony	8 381	6	23	...	8	7	124	4	29	—	8
J05 K06 Martonvásár	4 631	3	25	—	3	3	44	—	34	—	3
J06 K08 Mór	11 899	4	163	...	3	5	1 181	3	71	3	6
J07 K10 Polgárdi	5 693	...	49	...	—	...	37	3	9	—	...
J02 K02 Pusztaszabolcs	5 194	...	35	11	...	—	25	...	8	—	...
J02 K04 Rácalmás	3 572	...	37	4	70	—	7	5	23
J08 K09 Sárbogárd	10 273	5	246	10	59	...	7	—	3
J04 K07 Velenke	4 541	11	3	...	6	4	82	...	16	—	5
Községek, nagyközségek											
J09 K01 Aba	3 890	...	10	...	—	—	12	—	11	—	—
J08 K09 Alap	1 474	—	27	—	15	—	7	—	—
J01 K03 Alsóútdoboz	1 175	—	4	—	16	—	...	—	4
J08 K09 Alsószentiván	503	—	6	—	—	—	—	—	—	—	—
J06 K08 Bakonycserye	2 489	...	30	—	—	—	15	...	9	—	—
J09 K10 Bakonykúti	119	—	—	—	—	3	...	—	—	—	—
J06 K08 Balinka	736	4	...	—	...	—	57	—	5	—	—
J02 K04 Baracs	2 883	4	16	—	4	5	37	...	21	—	3
J05 K06 Baracska	3 176	3	307	—	...	—	32	—	20	—	...
J02 K02 Beloianisz	918	...	5	293	—	—	11	—	—
J02 K02 Besnyő	1 436	—	9	—	6	—	3	—	...
J01 K03 Bodmér	211	—	—	—	...	—	...	—	—	—	—
J08 K09 Cece	2 277	...	93	—	—	—	9	—	...	—	4
J01 K03 Csabdi	1 064	—	...	—	—	—	12	—	3	—	...
J06 K08 Csákberény	1 037	...	—	—	5	—	27	—	...	—	...
J01 K03 Csákvár	4 343	3	4	—	—	5	61	...	7	—	3
J06 K08 Csókakő	1 162	...	—	—	—	—	40	—	3	—	...
J09 K10 Csór	1 539	—	10	—	...	11	9	—	3	...	—
J09 K01 Csősz	894	—	...	—	...	—	...	—	...	—	—
J02 K04 Daruszentmiklós	1 020	...	10	—	—	—	6	...	—	—	—
J03 K05 Dég	1 799	...	15	—	—	—	6	—	5	—	...
J02 K04 Előszállás	2 080	...	43	...	—	—	8	...	13	—	—
J01 K03 Etyek	3 524	3	94	3	3	...	205	3	30	—	9
J06 K08 Fehérvárcsurgó	1 636	—	14	—	—	...	37	...	5	—	...
J01 K03 Felcsút	1 652	...	5	—	...	—	9	—	8	...	5
J07 K10 Füle	733	—	—	—	—	...	10	...	4	—	—
J09 K03 Gánt	524	—	—	—	—	—	176	—	—	—	...
J05 K06 Gyúró	1 107	—	—	—	6	...	7	—	—	—	—
J08 K09 Hantos	903	—	—	—	—	—	—	—	—
J08 K09 Igar	828	—	7	—	—	—	3	—	...	—	—
J09 K10 Iszcaszentgyörgy	1 689	—	5	—	...	5	5	—	11	—	...
J06 K08 Isztimér	811	—	—	—	—	—	101	—	—
J02 K02 Iváncsa	2 266	...	5	3	...	3	16	—	6	—	—
J07 K10 Jenő	1 127	—	3	—	—	...	3	—	6	—	...
J05 K03 Kajászó	903	—	4	—	7	—	—	—	—
J09 K01 Káloz	2 050	—	45	...	—	—	3	...	7	—	—
J04 K07 Kápolnásnyék	3 182	—	10	—	5	3	31	...	13	—	—

4.1.6.1 A népesség nemzetiség szerint, 2011 (folytatás)

Terület	Az anyanyelv, a családi, baráti közösségben használt nyelv válaszok legalább egyike szerint										
	magyar	bolgár	cigány (romani, beás)	görög	horvát	lengyel	német	örmény	román	ruszin	szerb
J06 K08 Kincsesbánya	1 337	–	4	–	20	–	–	–	–
J02 K04 Kisapostag	1 174	...	4	–	–	5	17	–	3
J07 K05 Kisláng	2 036	...	25	–	...	–	4	–	...	–	...
J07 K10 Kőszárhegy	1 295	–	26	–	...	–	10	–	5	–	–
J02 K02 Kulcs	2 248	–	8	...	4	–	29	4	11	4	...
J03 K05 Lajoskomárom	2 005	...	–	...	–	...	14	–	...	–	–
J07 K05 Lepsény	2 709	...	50	–	–	–	16	–	–
J09 K10 Lovasberény	2 438	–	6	–	–	4	19	...	3	–	–
J09 K08 Magyaralmás	1 382	–	–	...	–	–	22	–	4	–	–
J01 K03 Mátyásfalva	2 203	...	117	–	...	4	321	...	9	...	–
J07 K05 Mátyásdomb	493	–	–	–	–	–	9	–	...	–	–
J02 K04 Mezőfalva	4 334	...	141	105	...	20	...	4
J03 K05 Mezőkomárom	852	–	3	–	...	–	...	–	–	–	–
J07 K05 Mezőszentgyörgy	1 141	–	28	–	–	–	11	–	3
J08 K09 Mezőszilas	1 948	...	50	–	–	–	5	–	–	–	–
J09 K10 Moha	472	–	–	–	6	–	...	–	–
J04 K07 Nadap	509	–	8	...	4	–	–
J07 K10 Nádasdladány	1 523	–	8	–	–	–	10	–	...	–	–
J02 K04 Nagykarcsony	1 189	–	10	–	...	5	5	–	3	–	–
J08 K09 Nagylók	980	–	–	–	5	–	5	–	–
J06 K08 Nagyveleg	451	–	...	–	–	–	7	–	4	–	...
J02 K04 Nagyvenyim	4 370	...	293	...	6	5	51	...	8
J01 K03 Óbarok	662	–	16	–	–	–	32	–	...	–	...
J04 K07 Pákozd	2 693	–	–	34	–	6
J09 K10 Pátka	1 468	...	91	–	–	–	10	–	–	–	–
J04 K07 Pázmánd	1 839	...	7	–	–	–	10	–	–	–	–
J02 K02 Perkáta	3 294	3	104	–	–	3	10	...	13	–	...
J06 K08 Pusztavám	2 047	–	5	–	...	–	358	–	30	–	...
J05 K06 Ráckeresztúr	2 827	–	68	6	4	–	18	–	9	–	...
J08 K09 Sáregres	626	–	–	–	–	–	3	–	–
J09 K10 Sárkeresztés	1 245	–	...	–	–	...	10	–	3
J08 K01 Sárkeresztúr	2 263	–	515	–	4	–	12	–	–
J09 K10 Sárkeszi	474	–	3	–	–	...	–	–	...	–	–
J09 K01 Sárospatak	2 939	–	262	–	–	...	17	–	11	–	–
J08 K01 Sárszentágota	1 282	–	8	–	–	4	...	–	...	–	–
J09 K10 Sárszentmihály	2 605	–	25	3	30	–	...	3	–
J09 K01 Seregélyes	4 029	...	9	–	...	–	34	–	12	–	...
J09 K01 Soponya	1 622	–	...	–	–	–	6	–	3	–	–
J06 K08 Söréd	434	–	...	–	–	–	4	–	–	–	–
J04 K07 Sukoró	1 150	...	–	–	...	6	34	–	6	–	–
J09 K10 Szabadbattyán	4 106	...	42	–	–	–	32	–	9	–	–
J04 K02 Szabadegyháza	1 678	...	18	–	–	–	...	–	...	–	–
J03 K05 Szabadhidvég	656	–	10	–	–	–	...	–	–	–	–
J01 K03 Szár	1 441	–	3	–	–	–	509	–	3	–	–
J01 K03 Tabajd	817	–	15	–	–	–	...	–	5	–	–
J09 K01 Tács	1 455	–	5	...	–	–	8	–	...	–	–
J05 K06 Tordas	1 744	–	8	–	–	4	31	–
J01 K03 Újbarok	339	–	...	–	–	...	110	–	...	–	–
J09 K10 Úrhida	2 198	–	–	4	3	...	28	–	4	...	–
J08 K09 Vajta	752	–	48	–	...	–	9	–	3	–	–
J05 K03 Válasz	2 182	8	7	–	–	–	25	...	6	–	...
J04 K07 Vereb	634	–	5	–	–	–	5	–	–	–	–
J01 K03 Vértesacsa	1 480	–	12	–	4	–	249	...	10	–	...
J01 K03 Vértesboglár	744	–	...	–	–	–	168	–	–
J09 K10 Zámoly	1 914	–	4	–	...	–	19	–	5	–	–
J04 K07 Zichyújfalu	758	–	–	–	–	–	...	–	4	–	...
Megye összesen	362 227	157	6 497	421	353	305	7 252	96	974	108	325

4.1.6.1 A népesség nemzetiség szerint, 2011 (folytatás)

Terület	Az anyanyelv, a családi, baráti közösségben használt nyelv válaszok legalább egyike szerint									Összesen	Népesség
	szlovák	szlovén	ukrán	hazai nemze- tiségek együtt	arab	kínai	orosz	viet- nami	egyéb		
Megyei jogú város	122	27	142	4 332	42	42	319	9	1 478	132 200	149 054
Többi város	67	11	38	5 050	27	36	71	6	633	89 426	99 166
Városok együtt	189	38	180	9 382	69	78	390	15	2 111	221 626	248 220
Községek, nagyközségek	140	19	82	7 754	48	23	111	10	969	161 561	177 627
Megye összesen	329	57	262	17 136	117	101	501	25	3 080	383 187	425 847
Járások											
J01 Bicskei	35	3	23	3 150	18	16	24	5	173	32 559	34 370
J02 Dunaujvárosi	78	3	94	3 392	32	25	144	8	787	84 080	94 414
J03 Enyingi	2	—	7	341	1	4	10	—	40	11 772	13 024
J04 Gárdonyi	18	7	11	609	15	9	21	3	322	26 344	29 406
J05 Martonvásári	17	4	23	1 698	12	6	33	3	170	25 726	28 040
J06 Móri	81	3	4	2 402	6	3	11	—	165	30 024	33 070
J07 Polgárdi	8	2	5	367	3	2	7	—	74	17 203	19 790
J08 Sárbogárdi	3	2	4	1 206	4	9	10	1	155	25 494	28 296
J09 Székesfehérvári	87	33	91	3 971	26	27	241	5	1 194	129 985	145 437
Statistikai kistérségek											
K01 Abai	4	4	4	1 034	—	—	9	—	56	21 523	23 138
K02 Adonyi	9	1	11	816	8	5	11	1	191	21 271	24 164
K03 Bicskei	36	3	24	3 390	23	17	32	5	184	36 433	38 748
K04 Dunaujvárosi	69	2	84	2 600	25	20	133	7	599	64 515	72 351
K05 Enyingi	6	1	11	508	1	5	11	—	57	18 337	20 614
K06 Ercsi	16	4	23	1 636	7	5	25	3	161	22 556	24 523
K07 Gárdonyi	18	7	10	585	14	9	21	3	319	24 638	27 305
K08 Móri	82	3	4	2 430	6	3	11	—	170	31 439	34 626
K09 Sárbogárdi	3	2	4	657	4	9	10	1	151	21 396	24 444
K10 Székesfehérvári	86	30	87	3 480	29	28	238	5	1 192	121 079	135 934
Népesség-nagyságcsoport											
Városok											
100 000–	69	26	77	2 800	25	22	209	4	1 007	89 536	100 570
50 000–99 999	—	—	—	—	—	—	—	—	—	—	—
30 000–49 999	53	1	65	1 532	17	20	110	5	471	42 664	48 484
20 000–29 999	—	—	—	—	—	—	—	—	—	—	—
15 000–19 999	—	—	—	—	—	—	—	—	—	—	—
10 000–14 999	31	2	11	2 787	14	17	21	2	162	34 693	37 914
5 000–9 999	28	9	16	1 911	11	14	28	3	401	44 106	48 897
1 000–4 999	8	—	11	352	2	5	22	1	70	10 627	12 355
Együtt	189	38	180	9 382	69	78	390	15	2 111	221 626	248 220
Községek, nagyközségek											
10 000–14 999	—	—	—	—	—	—	—	—	—	—	—
5 000–9 999	3	—	1	88	—	1	2	—	16	4 450	5 218
3 000–4 999	91	9	47	2 619	18	11	37	5	327	56 067	61 143
2 000–2 999	15	1	11	2 117	17	8	21	1	187	41 566	45 191
1 500–1 999	18	3	8	1 311	6	3	12	3	132	25 141	27 839
1 000–1 499	6	3	6	691	2	—	14	1	173	18 204	19 887
500–999	7	2	8	805	5	—	21	—	132	15 335	17 557
200–499	—	—	1	117	—	—	4	—	2	673	669
199 és kevesebb	—	1	—	6	—	—	—	—	—	125	123
Együtt	140	19	82	7 754	48	23	111	10	969	161 561	177 627
Összesen	329	57	262	17 136	117	101	501	25	3 080	383 187	425 847
Ebből:											
50 000–99 999	—	—	—	—	—	—	—	—	—	—	—
30 000–49 999	53	1	65	1 532	17	20	110	5	471	42 664	48 484
20 000–29 999	—	—	—	—	—	—	—	—	—	—	—
15 000–19 999	—	—	—	—	—	—	—	—	—	—	—
10 000–14 999	31	2	11	2 787	14	17	21	2	162	34 693	37 914
5 000–9 999	31	9	17	1 999	11	15	30	3	417	48 556	54 115
3 000–4 999	99	9	58	2 971	20	16	59	6	397	66 694	73 498
2 000–2 999	15	1	11	2 117	17	8	21	1	187	41 566	45 191
1 500–1 999	18	3	8	1 311	6	3	12	3	132	25 141	27 839

4.1.6.1 A népesség nemzetiség szerint, 2011 (folytatás)

Terület	Az anyanyelv, a családi, baráti közösségben használt nyelv válaszok legalább egyike szerint									Összesen	Népesség
	szlovák	szlovén	ukrán	hazai nemze- tiségek együtt	arab	kínai	orosz	viet- nami	egyéb		
Települések adatai											
Megyeszékhely											
J09 K10 Székesfehérvár	69	26	77	2 800	25	22	209	4	1 007	89 536	100 570
Megyei jogú város											
J02 K04 Dunaújváros	53	...	65	1 532	17	20	110	5	471	42 664	48 484
Többi város											
J02 K02 Adony	—	—	...	118	...	3	...	—	23	3 351	3 717
J01 K03 Bicske	7	—	8	984	13	...	9	...	56	10 589	11 196
J06 K08 Bodajk	...	—	...	68	5	—	23	3 497	4 219
J03 K05 Enying	...	—	3	273	...	4	...	—	24	6 366	6 835
J05 K06 Ercsi	7	...	6	960	...	—	8	...	55	8 258	8 289
J04 K07 Gárdony	6	5	...	225	8	7	8	—	132	8 761	9 666
J05 K06 Martonvásár	4	122	—	...	3	...	36	4 795	5 732
J06 K08 Mór	21	1 465	—	—	4	—	60	13 428	14 272
J07 K10 Polgárdi	...	—	...	106	—	—	32	5 833	6 802
J02 K02 Pusztaszabolcs	90	—	29	5 317	6 099
J02 K04 Rácalmás	6	—	9	166	...	—	15	...	24	3 779	4 419
J08 K09 Sárbogárd	3	—	...	338	...	9	8	...	46	10 676	12 446
J04 K07 Velence	5	—	...	135	...	—	5	...	93	4 776	5 474
Községek, nagyközségek											
J09 K01 Aba	3	—	3	41	—	—	11	3 944	4 551
J08 K09 Alap	—	—	—	51	—	—	—	—	6	1 531	1 953
J01 K03 Alsóútdoboz	—	—	—	28	—	—	—	—	4	1 207	1 413
J08 K09 Alsószentiván	—	—	—	6	—	—	3	513	645
J06 K08 Bakonycsernye	54	—	...	111	—	—	—	—	25	2 625	3 053
J09 K10 Bakonykúti	—	...	—	6	—	—	—	—	—	125	123
J06 K08 Balinka	—	—	—	67	...	—	—	806	925
J02 K04 Baracs	...	—	4	95	6	—	—	—	14	2 998	3 419
J05 K06 Baracska	3	—	4	372	3	...	3	...	27	3 583	3 797
J02 K02 Beloiannis	...	—	—	316	—	—	68	1 303	1 068
J02 K02 Besnyő	...	—	...	26	—	—	—	—	14	1 476	1 752
J01 K03 Bodmér	—	—	—	...	—	—	—	—	—	213	241
J08 K09 Cece	—	—	—	108	—	—	—	—	10	2 395	2 598
J01 K03 Csabdi	...	—	—	19	—	—	—	—	9	1 092	1 227
J06 K08 Csákberény	—	—	—	37	...	—	—	...	9	1 084	1 201
J01 K03 Csákvár	3	—	...	88	—	—	16	4 450	5 218
J06 K08 Csókakő	—	—	—	46	—	—	—	—	21	1 229	1 326
J09 K10 Csór	...	—	—	36	—	—	6	1 583	1 780
J09 K01 Csősz	—	—	—	4	—	—	...	902	1 015
J02 K04 Daruszentmiklós	—	—	—	17	—	—	—	—	3	1 040	1 308
J03 K05 Dég	—	—	—	28	—	—	—	1 828	2 165
J02 K04 Előszállás	...	—	—	69	—	—	—	—	7	2 156	2 376
J01 K03 Etyek	10	...	7	368	...	6	6	...	41	3 948	4 258
J06 K08 Fehérvárcsurgó	—	—	—	60	—	—	11	1 709	1 947
J01 K03 Felcsút	3	...	4	40	—	...	—	...	12	1 705	1 870
J07 K10 Füle	—	—	—	16	—	—	9	760	878
J09 K03 Gánt	—	—	...	178	—	—	—	704	861
J05 K06 Gyúró	—	...	4	18	—	—	5	—	11	1 141	1 261
J08 K09 Hantos	—	—	—	...	—	—	—	—	3	908	956
J08 K09 Igar	—	—	...	12	—	—	—	841	978
J09 K10 Iszkaszentgyörgy	—	—	...	29	—	—	13	1 733	1 968
J06 K08 Isztimér	...	—	—	104	—	—	3	919	990
J02 K02 Iváncsa	—	—	—	34	7	—	—	—	12	2 319	2 854
J07 K10 Jenő	—	—	—	14	—	—	3	1 145	1 272
J05 K03 Kajászó	—	—	—	12	—	—	—	917	1 058
J09 K01 Káloz	—	—	—	56	—	—	—	—	4	2 110	2 346
J04 K07 Kápolnásnyék	...	—	—	66	—	19	3 271	3 548
J06 K08 Kincsesbánya	—	—	—	27	—	—	—	—	5	1 369	1 556

4.1.6.1 A népesség nemzetiség szerint, 2011 (folytatás)

Terület	Az anyanyelv, a családi, baráti közösségben használt nyelv válaszok legalább egyike szerint									Összesen	Népesség
	szlovák	szlovén	ukrán	hazai nemze- tiségek együtt	arab	kínai	orosz	viet- nami	egyéb		
J02 K04 Kisapostag	...	—	—	33	—	—	3	—	9	1 219	1 402
J07 K05 Kisláng	...	—	—	35	—	—	—	—	9	2 080	2 449
J07 K10 Kőszárhegy	...	—	—	44	3	...	—	...	8	1 351	1 537
J02 K02 Kulcs	3	—	5	72	—	...	3	...	28	2 352	2 662
J03 K05 Lajoskomárom	—	—	—	19	—	—	...	—	4	2 029	2 248
J07 K05 Lepsény	4	79	—	—	8	2 798	3 069
J09 K10 Lovasberény	...	—	—	33	—	—	7	2 480	2 708
J09 K08 Magyaralmás	...	—	—	28	—	—	—	—	5	1 415	1 556
J01 K03 Mány	...	—	...	460	—	—	9	2 673	2 463
J07 K05 Mátyásdomb	...	—	—	10	—	—	—	—	—	503	762
J02 K04 Mezőfalva	...	—	...	282	...	—	—	...	31	4 649	4 721
J03 K05 Mezőkomárom	—	—	...	8	—	—	3	—	8	871	939
J07 K05 Mezőszentgyörgy	—	—	—	43	—	—	—	—	—	1 184	1 310
J08 K09 Mezőszilas	—	...	—	57	...	—	...	—	6	2 013	2 116
J09 K10 Moha	—	—	—	9	—	—	—	—	10	491	557
J04 K07 Nadap	...	—	—	21	—	—	10	541	572
J07 K10 Nádasdladány	...	—	—	20	—	—	5	1 549	1 711
J02 K04 Nagykarácsony	—	—	...	25	—	—	—	1 215	1 348
J08 K09 Nagylók	—	—	—	12	—	—	5	998	1 080
J06 K08 Nagyveleg	—	—	—	12	...	—	...	—	—	465	640
J02 K04 Nagyvenyim	5	...	3	381	—	—	5	—	39	4 795	4 874
J01 K03 Óbarok	—	—	—	51	—	—	—	—	—	713	787
J04 K07 Pákozd	...	—	...	49	...	—	...	—	26	2 772	3 087
J09 K10 Pátka	...	—	—	103	—	—	3	—	9	1 583	1 709
J04 K07 Pázmánd	...	—	3	21	—	14	1 877	2 026
J02 K02 Perkáta	—	—	...	136	—	—	3	—	14	3 447	3 911
J06 K08 Pusztavám	...	—	—	397	—	—	—	—	6	2 450	2 441
J05 K06 Ráckeresztúr	...	—	8	117	4	—	12	2 964	3 360
J08 K09 Sáregres	—	—	—	6	—	—	—	634	731
J09 K10 Sárkeresztés	...	—	...	20	—	—	4	—	6	1 275	1 518
J08 K01 Sárkeresztúr	—	—	—	534	—	—	—	2 798	2 520
J09 K10 Sárkeszi	—	—	—	6	—	—	...	483	586
J09 K01 Sárosd	—	4	...	297	—	—	3	—	7	3 246	3 339
J08 K01 Sárszentágota	—	—	—	15	—	—	—	—	3	1 300	1 332
J09 K10 Sárszentmihály	3	—	5	73	—	—	4	—	13	2 695	3 015
J09 K01 Seregélyes	...	—	—	60	—	—	16	4 107	4 516
J09 K01 Soponya	...	—	—	10	—	—	—	—	5	1 637	1 861
J06 K08 Söréd	—	8	—	—	—	443	500
J04 K07 Sukoró	52	...	—	23	1 228	1 266
J09 K10 Szabadbattyán	3	92	—	24	4 225	4 625
J04 K02 Szabadegyháza	—	—	...	24	—	—	3	1 706	2 101
J03 K05 Szabadhídvég	—	—	...	13	—	—	6	—	3	678	837
J01 K03 Szár	5	—	—	520	...	—	—	—	12	1 975	1 686
J01 K03 Tabajd	...	—	—	22	—	—	—	—	4	843	921
J09 K01 Tác	...	—	—	17	—	—	—	—	7	1 479	1 658
J05 K06 Tordas	—	—	—	47	—	20	1 815	2 084
J01 K03 Újbarok	—	—	...	115	—	—	4	460	428
J09 K10 Úrhida	...	—	—	42	...	4	3	...	29	2 277	2 384
J08 K09 Vajta	—	65	69	887	941
J05 K03 Vál	...	—	—	50	5	...	8	...	7	2 253	2 459
J04 K07 Vereb	—	—	—	10	—	—	—	645	761
J01 K03 Vértesacsá	—	280	—	...	8	1 771	1 777
J01 K03 Vértesboglár	...	—	—	173	...	—	—	—	—	920	885
J09 K10 Zámoly	...	—	—	31	—	—	—	—	10	1 955	2 191
J04 K07 Zichyújfalu	—	—	—	6	...	—	...	—	...	767	905
Megye összesen	329	57	262	17 136	117	101	501	25	3 080	383 187	425 847

4.1.7 Vallás

4.1.7.1 A népesség vallás, felekezete szerint, 2011

Terület	Katoli- kus	Ebből:		Orto- dox keresz- tény	Refor- mátus	Evan- gélus	Izrae- lita	Más vallási közös- séghez, feleke- zethez tarto- zik	Vallási közös- séghez, feleke- zethez nem tarto- zik	Ateista	Nem kívánt vála- szolni, nincs válasz	Össze- sen
		római katoli- kus	görög katoli- kus									
Megyei jogú város	47 598	47 050	532	122	11 014	2 032	61	2 250	35 714	3 316	46 947	149 054
Többi város	36 201	35 902	284	65	10 581	1 366	30	1 111	17 852	1 305	30 655	99 166
Városok együtt	83 799	82 952	816	187	21 595	3 398	91	3 361	53 566	4 621	77 602	248 220
Községek, nagyközségek	68 435	67 931	476	231	24 559	3 745	57	2 015	29 409	1 806	47 370	177 627
Megye összesen	152 234	150 883	1 292	418	46 154	7 143	148	5 376	82 975	6 427	124 972	425 847
Járások												
J01 Bicskei	12 477	12 328	145	21	5 955	400	8	434	5 025	400	9 650	34 370
J02 Dunaujvárosi	28 413	27 992	405	226	5 240	1 043	31	1 273	27 842	1 915	28 431	94 414
J03 Enyingi	6 010	5 987	21	6	2 339	526	1	75	1 430	63	2 574	13 024
J04 Gárdonyi	11 083	10 971	110	12	3 314	233	22	387	5 067	480	8 808	29 406
J05 Martonvásári	9 221	9 104	112	15	3 104	721	22	418	5 312	380	8 847	28 040
J06 Móri	12 715	12 651	60	22	2 844	2 290	10	360	4 622	380	9 827	33 070
J07 Polgárdi	7 620	7 593	22	7	2 558	100	3	189	3 210	140	5 963	19 790
J08 Sárobgárdi	11 748	11 707	37	8	5 000	242	3	293	3 559	134	7 309	28 296
J09 Székesfehérvári	52 947	52 550	380	101	15 800	1 588	48	1 947	26 908	2 535	43 563	145 437
Statisztikai kistérségek												
K01 Abai	10 147	10 102	44	4	4 129	73	—	126	3 123	160	5 376	23 138
K02 Adonyi	8 378	8 292	84	162	1 535	99	5	222	5 742	308	7 713	24 164
K03 Bicskei	14 265	14 108	151	24	6 758	439	9	461	5 494	437	10 861	38 748
K04 Dunaujvárosi	20 778	20 436	328	65	3 832	951	26	1 070	22 570	1 615	21 444	72 351
K05 Enyingi	9 214	9 181	29	7	3 506	563	3	136	2 519	94	4 572	20 614
K06 Ercsi	7 752	7 641	108	13	2 339	686	21	393	4 940	345	8 034	24 523
K07 Gárdonyi	10 340	10 235	103	11	3 187	226	22	368	4 597	472	8 082	27 305
K08 Móri	13 304	13 234	66	22	3 213	2 299	10	379	4 874	389	10 136	34 626
K09 Sárobgárdi	9 525	9 489	32	7	4 451	231	3	272	3 212	123	6 620	24 444
K10 Székesfehérvári	48 531	48 165	347	103	13 204	1 576	49	1 949	25 904	2 484	42 134	135 934
Népesség-nagyságcsoport												
Városok												
100 000–	35 455	35 159	281	79	8 251	1 362	47	1 485	19 913	2 132	31 846	100 570
50 000–99 999	—	—	—	—	—	—	—	—	—	—	—	—
30 000–49 999	12 143	11 891	251	43	2 763	670	14	765	15 801	1 184	15 101	48 484
20 000–29 999	—	—	—	—	—	—	—	—	—	—	—	—
15 000–19 999	—	—	—	—	—	—	—	—	—	—	—	—
10 000–14 999	14 467	14 381	79	23	4 753	802	6	397	5 684	462	11 320	37 914
5 000– 9 999	17 340	17 158	177	20	5 008	452	22	599	9 368	682	15 406	48 897
1 000– 4 999	4 394	4 363	28	22	820	112	2	115	2 800	161	3 929	12 355
Együtt	83 799	82 952	816	187	21 595	3 398	91	3 361	53 566	4 621	77 602	248 220
Községek, nagyközségek												
10 000–14 999	—	—	—	—	—	—	—	—	—	—	—	—
5 000–9 999	1 767	1 755	12	—	913	171	1	30	779	53	1 504	5 218
3 000–4 999	22 657	22 442	206	36	6 644	1 360	24	763	12 470	760	16 429	61 143
2 000–2 999	19 020	18 908	103	24	6 780	1 167	13	464	6 261	390	11 072	45 191
1 500–1 999	10 452	10 379	69	13	4 376	212	7	322	4 280	267	7 910	27 839
1 000–1 499	7 311	7 255	50	146	3 177	504	11	179	3 057	189	5 313	19 887
500– 999	6 944	6 912	32	11	2 562	327	1	246	2 441	128	4 897	17 557
200– 499	233	229	4	1	92	3	—	10	93	14	223	669
199 és kevesebb	51	51	—	—	15	1	—	1	28	5	22	123
Együtt	68 435	67 931	476	231	24 559	3 745	57	2 015	29 409	1 806	47 370	177 627
Összesen	152 234	150 883	1 292	418	46 154	7 143	148	5 376	82 975	6 427	124 972	425 847
Ebből:												
50 000–99 999	—	—	—	—	—	—	—	—	—	—	—	—
30 000–49 999	12 143	11 891	251	43	2 763	670	14	765	15 801	1 184	15 101	48 484
20 000–29 999	—	—	—	—	—	—	—	—	—	—	—	—
15 000–19 999	—	—	—	—	—	—	—	—	—	—	—	—
10 000–14 999	14 467	14 381	79	23	4 753	802	6	397	5 684	462	11 320	37 914
5 000– 9 999	19 107	18 913	189	20	5 921	623	23	629	10 147	735	16 910	54 115
3 000– 4 999	27 051	26 805	234	58	7 464	1 472	26	878	15 270	921	20 358	73 498
2 000– 2 999	19 020	18 908	103	24	6 780	1 167	13	464	6 261	390	11 072	45 191
1 500– 1 999	10 452	10 379	69	13	4 376	212	7	322	4 280	267	7 910	27 839

4.1.7.1 A népesség vallás, felekezet szerint, 2011 (folytatás)

Terület	Katoli- kus	Ebből:		Orto- dox keresz- tény	Refor- mátus	Evan- gélikus	Izraeli- ta	Más vallási közös- séghez, feleke- zethez tartozik	Vallási közös- séghez, feleke- zethez nem tartozik	Ateista	Nem kívánt válaszolni, nincs válasz	Összesen
		római katoli- kus	görög katoli- kus									
Települések adatai												
Megyeszékhely												
J09 K10 Székesfehérvár	35 455	35 159	281	79	8 251	1 362	47	1 485	19 913	2 132	31 846	100 570
Megyei jogú város												
J02 K04 Dunaujváros	12 143	11 891	251	43	2 763	670	14	765	15 801	1 184	15 101	48 484
Többi város												
J02 K02 Adony	1 498	1 487	10	6	139	13	—	15	838	33	1 175	3 717
J01 K03 Bicske	4 032	3 987	43	...	1 842	98	...	164	1 570	154	3 325	11 196
J06 K08 Bodajk	1 739	1 727	10	...	459	54	...	26	556	34	1 347	4 219
J03 K05 Enying	3 306	3 288	16	...	1 245	106	...	49	781	33	1 312	6 835
J05 K06 Ercsi	2 912	2 873	39	4	519	31	3	113	2 059	99	2 549	8 289
J04 K07 Gárdony	3 381	3 338	43	4	974	92	10	144	1 819	202	3 040	9 666
J05 K06 Martonvásár	1 744	1 715	28	...	505	97	...	82	1 018	104	2 178	5 732
J06 K08 Mór	6 056	6 029	26	...	933	524	...	136	2 201	235	4 176	14 272
J07 K10 Polgárdi	2 213	2 202	11	...	802	41	...	46	1 238	46	2 414	6 802
J02 K02 Pusztaszabolcs	1 895	1 879	16	...	404	26	...	69	1 613	79	2 007	6 099
J02 K04 Rácalmás	1 157	1 149	8	...	222	45	...	74	1 406	94	1 407	4 419
J08 K09 Sárbogárd	4 379	4 365	10	...	1 978	180	...	97	1 913	73	3 819	12 446
J04 K07 Velence	1 889	1 863	24	...	559	59	...	96	840	119	1 906	5 474
Községek, nagyközségek												
J09 K01 Aba	1 663	1 650	12	...	933	7	...	32	712	47	1 156	4 551
J08 K09 Alap	992	989	3	...	151	9	...	12	178	6	603	1 953
J01 K03 Alcsútdoboz	398	391	7	—	360	11	—	16	203	8	417	1 413
J08 K09 Alsószentiván	360	—	67	—	—	...	59	...	156	645
J06 K08 Bakonycsérnye	641	640	—	3	121	1 028	—	113	272	20	855	3 053
J09 K10 Bakonykúti	51	51	—	—	15	...	—	...	28	5	22	123
J06 K08 Balinka	322	—	49	40	—	10	183	20	301	925
J02 K04 Baracs	1 141	1 126	13	...	144	33	...	66	1 059	25	946	3 419
J05 K06 Baracska	949	933	16	...	620	19	...	96	744	69	1 292	3 797
J02 K02 Beloiannisz	185	181	3	140	49	15	215	36	427	1 068
J02 K02 Besnyő	672	668	4	5	100	6	—	12	359	32	566	1 752
J01 K03 Bodmér	63	—	70	...	—	...	39	10	57	241
J08 K09 Cece	893	877	...	—	18	88	6	714	2 598
J01 K03 Csabdi	407	—	321	28	—	...	152	...	302	1 227
J06 K08 Csákerény	399	—	402	6	—	13	93	4	284	1 201
J01 K03 Csákvár	1 767	1 755	12	...	913	171	...	30	779	53	1 504	5 218
J06 K08 Csókakő	680	62	17	...	13	210	5	337	1 326
J09 K10 Csór	639	636	3	—	282	10	—	35	336	11	467	1 780
J09 K01 Csősz	360	350	...	—	4	88	7	205	1 015
J02 K04 Daruszentmiklós	376	372	4	—	51	5	3	12	389	9	463	1 308
J03 K05 Dég	876	876	—	—	467	31	—	7	289	11	484	2 165
J02 K04 Előszállás	1 061	1 044	9	...	106	4	...	33	579	10	582	2 376
J01 K03 Etyek	1 442	1 412	30	10	478	25	3	57	836	68	1 339	4 258
J06 K08 Fehérvárcsurgó	670	666	4	—	374	54	4	18	209	8	610	1 947
J01 K03 Felcsút	691	676	15	...	340	18	...	39	290	15	476	1 870
J07 K10 Füle	313	313	—	...	162	4	...	5	93	9	291	878
J09 K03 Gánt	319	38	4	—	...	97	...	398	861
J05 K06 Gyúró	372	363	7	...	251	255	...	17	121	6	238	1 261
J08 K09 Hantos	555	551	4	—	91	3	—	11	162	9	125	956
J08 K09 Igar	384	381	3	...	191	3	—	—	138	...	260	978
J09 K10 Iszka-szentgyörgy	639	639	—	4	296	17	—	22	347	24	619	1 968
J06 K08 Isztimér	431	428	3	...	148	7	...	6	126	8	263	990
J02 K02 Iváncsa	1 021	1 011	10	...	420	3	...	41	391	43	931	2 854
J07 K10 Jenő	710	707	...	4	99	...	—	...	140	16	299	1 272
J05 K03 Kajászó	264	261	324	23	...	11	155	11	269	1 058
J09 K01 Káloz	1 296	1 296	—	—	401	3	162	11	472	2 346
J04 K07 Kápolnásnyék	1 335	1 323	12	...	487	29	...	46	665	42	938	3 548

4.1.7.1 A népesség vallás, felekezet szerint, 2011 (folytatás)

Terület	Katoli- kus	Ebből:		Orto- dox keresz- tény	Refor- mátus	Evan- gélikus	Izraeli- ta	Más vallási közös- séghez, feleke- zethez tartozik	Vallási közös- séghez, feleke- zethez nem tartozik	Ateista	Nem kívánt válaszolni, nincs válasz	Összesen
		római katoli- kus	görög katoli- kus									
J06 K08 Kincsesbánya	503	496	7	—	137	19	—	5	400	18	474	1 556
J02 K04 Kisapostag	355	349	5	...	67	117	...	10	370	18	464	1 402
J07 K05 Kisláng	1 190	1 184	6	...	266	15	...	12	282	6	676	2 449
J07 K10 Kőszárhegy	487	487	—	—	132	9	—	54	272	25	558	1 537
J02 K02 Kulcs	763	747	16	...	174	24	...	27	770	50	852	2 662
J03 K05 Lajoskomárom	955	367	353	...	10	177	11	374	2 248
J07 K05 Lepsény	1 360	1 357	569	13	...	21	450	11	644	3 069
J09 K10 Lovasberény	1 213	1 206	7	...	651	8	...	46	266	28	495	2 708
J09 K08 Magyaralmás	589	583	6	—	369	9	—	19	252	9	309	1 556
J01 K03 Mány	1 068	1 062	6	—	525	12	—	17	294	28	519	2 463
J07 K05 Mátyásdomb	220	220	—	...	74	9	—	10	163	...	284	762
J02 K04 Mezőfalva	2 131	2 122	9	...	173	27	...	26	1 254	35	1 071	4 721
J03 K05 Mezőkomárom	532	3	135	28	—	3	90	5	143	939
J07 K05 Mezőszentgyörgy	434	—	258	—	—	18	194	12	394	1 310
J08 K09 Mezőszilas	778	773	5	—	648	12	—	5	321	11	341	2 116
J09 K10 Moha	178	178	—	—	97	9	98	3	171	557
J04 K07 Nadap	248	248	—	3	69	5	—	7	52	6	182	572
J07 K10 Nádasdladány	693	690	...	—	196	7	—	21	378	13	403	1 711
J02 K04 Nagykarcsony	711	40	8	...	5	215	8	359	1 348
J08 K09 Nagylók	468	105	14	...	10	231	9	242	1 080
J06 K08 Nagyveleg	107	107	—	—	17	166	61	3	284	640
J02 K04 Nagyvenyim	1 703	1 674	27	...	266	42	...	79	1 497	232	1 051	4 874
J01 K03 Óbarok	248	242	6	—	72	10	—	26	212	10	209	787
J04 K07 Pákozd	1 164	1 154	10	...	528	12	...	33	500	36	813	3 087
J09 K10 Pátka	609	608	292	13	...	11	230	24	528	1 709
J04 K07 Pázmánd	1 325	1 322	3	...	106	15	...	18	134	16	411	2 026
J02 K02 Perkáta	1 601	1 583	18	3	122	19	—	24	1 086	27	1 029	3 911
J06 K08 Pusztavám	935	928	7	...	110	371	...	12	255	19	732	2 441
J05 K06 Ráckeresztúr	1 281	1 269	12	...	244	23	...	27	619	15	1 142	3 360
J08 K09 Sáregres	260	257	3	—	277	4	—	9	43	4	134	731
J09 K10 Sárkeresztés	455	451	4	—	302	13	—	7	180	22	539	1 518
J08 K01 Sárkeresztúr	1 486	1 482	4	...	351	4	...	18	234	7	419	2 520
J09 K10 Sárkeszi	179	119	3	—	6	79	...	196	586
J09 K01 Sárosd	1 674	1 666	8	—	170	20	—	17	539	25	894	3 339
J08 K01 Sárszentágota	737	—	198	7	—	3	113	4	270	1 332
J09 K10 Sárszentmihály	1 159	1 143	16	—	398	20	—	46	577	33	782	3 015
J09 K01 Seregélyes	1 593	1 579	14	...	824	16	...	27	884	33	1 138	4 516
J09 K01 Soponya	846	—	409	3	—	10	189	9	395	1 861
J06 K08 Söréd	232	232	—	—	32	4	—	6	56	6	164	500
J04 K07 Sukoró	455	446	9	...	240	9	...	15	168	34	343	1 266
J09 K10 Szabadbattyán	1 820	1 811	8	...	567	...	—	53	776	42	1 339	4 625
J04 K02 Szabadegyháza	743	736	7	...	127	...	—	19	470	8	726	2 101
J03 K05 Szabadhidvég	341	—	125	8	—	6	93	3	261	837
J01 K03 Szár	911	900	11	...	129	11	...	15	204	21	394	1 686
J01 K03 Tabajd	269	409	7	...	12	64	5	154	921
J09 K01 Tác	492	491	493	12	...	14	202	17	427	1 658
J05 K06 Tordas	494	488	6	—	200	261	5	58	379	52	635	2 084
J01 K03 Újbarok	170	167	3	...	22	...	—	9	54	4	166	428
J09 K10 Úrhida	972	964	8	8	136	26	—	67	472	37	666	2 384
J08 K09 Vajta	456	456	—	—	66	...	—	108	79	...	226	941
J05 K03 Vál	1 205	1 202	441	12	...	14	217	24	544	2 459
J04 K07 Vereb	238	—	177	5	—	5	93	8	235	761
J01 K03 Vértesacska	564	555	7	...	374	...	—	28	254	13	542	1 777
J01 K03 Vértesboglár	447	—	100	4	—	5	74	9	246	885
J09 K10 Zámoly	746	742	4	...	407	4	...	41	481	12	499	2 191
J04 K07 Zichyújfalu	305	305	—	—	47	—	—	4	326	9	214	905
Megye összesen	152 234	150 883	1 292	418	46 154	7 143	148	5 376	82 975	6 427	124 972	425 847

4.2 Háztartások, családok

4.2.1 A háztartások száma és összetétele

4.2.1.1 A háztartások és a családok főbb adatai

Terület	2011						
	háztartások száma	száz háztartásra jutó		családok száma	száz családra jutó családtag	száz családra jutó	
		személy	foglalkoztatott			összes	15 évesnél fiatalabb
Megyei jogú város	64 923	221	100	41 618	275	96	45
Többi város	37 905	257	105	27 789	293	110	53
Városok együtt	102 828	234	102	69 407	282	102	48
Községek, nagyközségek	65 616	264	108	48 857	299	115	56
Megye összesen	168 444	246	104	118 264	289	107	51
Járások							
J01 Bicskei	12 712	265	112	9 507	300	117	58
J02 Dunaújvárosi	39 453	230	97	26 009	280	100	47
J03 Enyingi	4 873	265	101	3 613	294	111	52
J04 Gárdonyi	11 611	250	101	8 347	289	104	52
J05 Martonvásári	9 861	269	105	7 387	303	120	61
J06 Móri	12 804	255	111	9 387	293	109	51
J07 Polgárdi	7 191	268	107	5 385	302	120	58
J08 Sárbogárdi	10 764	258	95	7 706	300	118	57
J09 Székesfehérvári	59 175	240	108	40 923	285	104	48
Statistikai kistérségek							
K01 Abai	8 018	284	111	6 246	311	128	62
K02 Adonyi	9 309	258	103	6 824	294	111	54
K03 Bicskei	14 230	266	111	10 633	300	118	58
K04 Dunaújvárosi	30 909	223	96	19 785	276	97	45
K05 Enyingi	7 675	267	101	5 712	299	116	56
K06 Ercsi	8 576	268	105	6 436	302	120	61
K07 Gárdonyi	10 846	248	100	7 747	288	103	52
K08 Móri	13 385	255	112	9 830	294	109	50
K09 Sárbogárdi	9 500	252	96	6 711	295	113	52
K10 Székesfehérvári	55 996	237	107	38 340	283	102	48
Népesség-nagyságcsoporthoz							
Városok							
100 000–	42 910	228	104	28 476	277	98	46
50 000–99 999	–	–	–	–	–	–	–
30 000–49 999	22 013	209	91	13 142	269	92	42
20 000–29 999	–	–	–	–	–	–	–
15 000–19 999	–	–	–	–	–	–	–
10 000–14 999	14 675	254	108	10 706	293	111	51
5 000– 9 999	18 503	258	102	13 583	293	110	54
1 000– 4 999	4 727	257	108	3 500	294	109	54
Együtt	102 828	234	102	69 407	282	102	48
Községek, nagyközségek							
10 000–14 999	–	–	–	–	–	–	–
5 000–9 999	1 992	255	114	1 439	296	113	52
3 000–4 999	22 000	267	111	16 680	299	115	55
2 000–2 999	16 612	267	106	12 361	304	119	60
1 500–1 999	10 375	266	113	7 804	298	113	53
1 000–1 499	7 665	258	101	5 525	298	114	54
500– 999	6 648	259	101	4 814	297	115	55
200– 499	264	253	101	197	289	103	55
199 és kevesebb	60	192	93	37	249	51	24
Együtt	65 616	264	108	48 857	299	115	56
Összesen	168 444	246	104	118 264	289	107	51
Ebből:							
50 000–99 999	–	–	–	–	–	–	–
30 000–49 999	22 013	209	91	13 142	269	92	42
20 000–29 999	–	–	–	–	–	–	–
15 000–19 999	–	–	–	–	–	–	–
10 000–14 999	14 675	254	108	10 706	293	111	51
5 000– 9 999	20 495	258	103	15 022	293	111	54
3 000– 4 999	26 727	265	110	20 180	298	114	54
2 000– 2 999	16 612	267	106	12 361	304	119	60
1 500– 1 999	10 375	266	113	7 804	298	113	53

4.2.1.1 A háztartások és a családok főbb adatai (folytatás)

Terület	2011						
	háztartások száma	száz háztartásra jutó		családok száma	száz családra jutó családtag	száz családra jutó	
		személy	foglalkoztatott			összes	15 évesnél fiatalabb
Települések adatai							
Megyeszékhely							
J09 K10 Székesfehérvár	42 910	228	104	28 476	277	98	46
Megyei jogú város							
J02 K04 Dunaújváros	22 013	209	91	13 142	269	92	42
Többi város							
J02 K02 Adony	1 486	248	100	1 059	291	107	53
J01 K03 Bicske	4 221	256	108	3 120	292	112	50
J06 K08 Bodajk	1 532	263	110	1 140	302	118	58
J03 K05 Enying	2 500	271	104	1 893	295	113	52
J05 K06 Ercsi	3 101	267	96	2 314	301	121	60
J04 K07 Gárdony	3 916	242	98	2 735	284	100	50
J05 K06 Martonvásár	2 064	269	118	1 585	301	116	57
J06 K08 Mór	5 646	251	114	4 114	290	107	49
J07 K10 Polgárdi	2 376	266	113	1 777	299	118	59
J02 K02 Pusztaszabolcs	2 307	264	102	1 744	295	112	54
J02 K04 Rácalmás	1 709	259	114	1 301	290	103	51
J08 K09 Sárbogárd	4 808	256	101	3 472	297	115	53
J04 K07 Velence	2 239	235	90	1 535	278	93	47
Községek, nagyközségek							
J09 K01 Aba	1 524	289	122	1 195	317	133	65
J08 K09 Alap	781	238	88	536	286	104	45
J01 K03 Alcsútdoboz	515	267	100	390	294	111	59
J08 K09 Alsószentiván	255	253	86	178	294	112	49
J06 K08 Bakonycsernye	1 184	258	104	877	294	108	48
J09 K10 Bakonykúti	60	192	93	37	249	51	24
J06 K08 Balinka	356	260	106	269	291	107	54
J02 K04 Baracs	1 356	252	110	1 000	289	103	48
J05 K06 Baracska	1 038	264	105	768	302	119	60
J02 K02 Beloiannisz	428	250	103	297	289	111	47
J02 K02 Besnyő	678	258	103	513	282	99	45
J01 K03 Bodmér	97	248	100	73	285	99	51
J08 K09 Cece	1 014	256	91	717	302	119	51
J01 K03 Csabdi	443	277	118	351	298	117	60
J06 K08 Csákkberény	488	246	101	340	299	116	52
J01 K03 Csákvár	1 992	255	114	1 439	296	113	52
J06 K08 Csókakő	486	252	112	345	292	104	47
J09 K10 Csór	674	264	108	495	303	118	58
J09 K01 Csősz	357	284	110	277	317	136	65
J02 K04 Daruszentmiklós	544	240	76	373	284	105	52
J03 K05 Dég	825	258	104	608	290	108	52
J02 K04 Előszállás	897	254	101	637	294	110	51
J01 K03 Etyek	1 600	266	117	1 199	302	120	67
J06 K08 Fehérvárcsurgó	735	265	112	557	295	108	47
J01 K03 Felcsút	642	278	121	484	314	126	62
J07 K10 Füle	332	264	103	241	300	116	50
J09 K03 Gánt	233	261	112	175	293	114	49
J05 K06 Gyűrő	454	278	121	339	313	128	62
J08 K09 Hantos	357	268	117	269	300	118	47
J08 K09 Igar	423	231	68	266	282	102	50
J09 K10 Iszka-szentgyörgy	733	268	119	555	303	117	56
J06 K08 Isztimér	361	271	111	290	300	111	55
J02 K02 Iváncsa	1 041	269	110	787	302	117	55
J07 K10 Jenő	481	264	101	349	302	119	53
J05 K03 Kajászó	389	272	108	287	305	123	56
J09 K01 Káloz	841	279	110	651	310	127	56
J04 K07 Kápolnásnyék	1 363	260	106	1 017	291	107	53

4.2.1.1 A háztartások és a családok főbb adatai (folytatás)

Terület	2011						
	háztartások száma	száz háztartásra jutó		családok száma	száz családra jutó családtag	száz családra jutó	
		személy	foglalkoztatott			összes	15 évesnél fiatalabb
J06 K08 Kincsesbánya	599	247	111	432	286	100	47
J02 K04 Kisapostag	548	256	109	429	286	96	47
J07 K05 Kisláng	935	262	104	680	305	122	59
J07 K10 Kőszárhegy	542	284	125	445	301	116	55
J02 K02 Kulcs	1 075	241	101	727	292	106	58
J03 K05 Lajoskomárom	826	267	105	619	295	107	52
J07 K05 Lepsény	1 140	268	106	859	301	120	57
J09 K10 Lovasberény	1 081	248	107	767	292	106	46
J09 K08 Magyaralmás	581	268	121	443	302	112	49
J01 K03 Máty	828	297	116	665	319	134	71
J07 K05 Mátyásdomb	271	281	101	217	305	120	66
J02 K04 Mezőfalva	1 781	264	108	1 320	299	115	53
J03 K05 Mezőkomárom	380	247	87	258	295	110	56
J07 K05 Mezőszentgyörgy	456	287	87	343	325	141	79
J08 K09 Mezőszilas	764	251	95	544	288	105	58
J09 K10 Moha	224	249	110	152	302	114	58
J04 K07 Nadap	215	266	108	167	293	110	65
J07 K10 Nádasdladány	658	259	102	474	296	113	53
J02 K04 Nagykarácsony	555	242	87	390	284	100	43
J08 K09 Nagylók	439	246	99	295	297	116	49
J06 K08 Nagyveleg	252	254	121	186	289	109	43
J02 K04 Nagyvenyim	1 506	265	119	1 193	291	102	47
J01 K03 Óbarok	290	271	100	213	307	119	65
J04 K07 Pákozd	1 121	275	116	893	302	115	63
J09 K10 Pátka	685	249	106	500	283	99	49
J04 K07 Pázmánd	807	251	105	572	295	108	54
J02 K02 Perkáta	1 529	256	94	1 097	296	114	57
J06 K08 Pusztavám	971	251	110	695	294	106	52
J05 K06 Ráckeresztúr	1 264	264	97	922	301	119	65
J08 K09 Sáregres	290	252	90	199	299	120	50
J09 K10 Sárkeresztes	564	269	129	444	296	111	43
J08 K01 Sárkeresztúr	752	335	71	633	350	167	113
J09 K10 Sárkeszi	221	265	107	156	301	122	53
J09 K01 Sárosd	1 168	274	106	889	306	124	57
J08 K01 Sárszentágota	512	260	102	362	310	127	53
J09 K10 Sárszentmihály	1 113	271	123	861	298	114	50
J09 K01 Seregélyes	1 610	274	119	1 266	295	114	46
J09 K01 Soponya	666	279	115	511	303	118	55
J06 K08 Söréd	194	258	107	142	309	124	70
J04 K07 Sukoró	570	222	92	358	278	89	49
J09 K10 Szabadbattyán	1 703	272	116	1 324	295	112	44
J04 K02 Szabadegyháza	765	275	118	600	304	118	53
J03 K05 Szabadhidvég	342	245	80	235	289	114	53
J01 K03 Szár	601	281	118	468	308	119	60
J01 K03 Tabajd	325	283	114	240	317	135	75
J09 K01 Tác	588	282	127	462	306	120	59
J05 K06 Tordas	655	276	116	508	309	122	71
J01 K03 Újbarok	167	256	102	124	291	105	57
J09 K10 Úrhida	826	289	127	664	319	133	76
J08 K09 Vajta	369	228	83	235	285	109	50
J05 K03 Vál	896	274	107	664	310	128	65
J04 K07 Vereb	305	250	97	215	293	114	58
J01 K03 Vértesacsa	648	274	107	485	307	121	60
J01 K03 Vértesboglár	343	258	115	256	293	106	49
J09 K10 Zámoly	813	269	110	623	299	116	52
J04 K07 Zichyújfalu	310	292	120	255	311	127	53
Megye összesen	168 444	246	104	118 264	289	107	51

4.2.2 A háztartások mérete, korösszetétele

4.2.2.1 A háztartások a háztartásban élők száma és gazdasági aktivitási összetétel szerint, 2011

Terület	1	2	3	4	5	6–	Összesen	1	2	3–
	személlyel							foglalkoztatottal		
Megyei jogú város	22 001	20 528	12 626	7 090	2 030	648	64 923	23 432	15 546	3 235
Többi város	9 817	10 907	8 167	5 741	2 225	1 048	37 905	12 073	9 364	2 778
Városok együtt	31 818	31 435	20 793	12 831	4 255	1 696	102 828	35 505	24 910	6 013
Községek, nagyközségek	16 374	18 087	13 753	10 724	4 569	2 109	65 616	20 364	16 521	5 289
Megye összesen	48 192	49 522	34 546	23 555	8 824	3 805	168 444	55 869	41 431	11 302
Járások										
J01 Bicskei	3 143	3 493	2 679	2 088	890	419	12 712	4 023	3 285	1 101
J02 Dunaujvárosi	12 744	12 130	7 809	4 521	1 612	637	39 453	13 394	9 031	2 132
J03 Enyingi	1 242	1 309	1 060	739	338	185	4 873	1 476	1 082	397
J04 Gárdonyi	3 136	3 579	2 180	1 779	689	248	11 611	3 755	2 854	706
J05 Martonvásári	2 460	2 650	2 068	1 597	719	367	9 861	3 274	2 350	740
J06 Móri	3 300	3 637	2 873	1 998	711	285	12 804	3 956	3 465	1 024
J07 Polgárdi	1 775	1 888	1 561	1 190	523	254	7 191	2 304	1 838	530
J08 Sárbogárdi	2 956	2 953	2 270	1 541	662	382	10 764	3 242	2 271	743
J09 Székesfehérvári	17 436	17 883	12 046	8 102	2 680	1 028	59 175	20 445	15 255	3 929
Statistikai kistérségek										
K01 Abai	1 781	2 105	1 610	1 413	705	404	8 018	2 488	1 970	763
K02 Adonyi	2 415	2 653	1 956	1 422	598	265	9 309	2 903	2 212	690
K03 Bicskei	3 530	3 878	2 991	2 331	1 017	483	14 230	4 512	3 632	1 235
K04 Dunaujvárosi	10 490	9 699	6 011	3 241	1 072	396	30 909	10 721	7 026	1 523
K05 Enyingi	1 962	2 035	1 610	1 193	580	295	7 675	2 356	1 738	600
K06 Ercsi	2 129	2 326	1 824	1 380	606	311	8 576	2 858	2 058	629
K07 Gárdonyi	2 975	3 357	2 022	1 637	631	224	10 846	3 525	2 647	625
K08 Móri	3 434	3 801	2 996	2 103	750	301	13 385	4 115	3 626	1 091
K09 Sárbogárdi	2 676	2 625	2 056	1 345	537	261	9 500	2 867	2 046	673
K10 Székesfehérvári	16 800	17 043	11 470	7 490	2 328	865	55 996	19 524	14 476	3 473
Népesség-nagyságcsoport										
Városok										
100 000–	13 692	13 459	8 614	5 193	1 476	476	42 910	15 393	10 906	2 359
50 000–99 999	–	–	–	–	–	–	–	–	–	–
30 000–49 999	8 309	7 069	4 012	1 897	554	172	22 013	8 039	4 640	876
20 000–29 999	–	–	–	–	–	–	–	–	–	–
15 000–19 999	–	–	–	–	–	–	–	–	–	–
10 000–14 999	3 837	4 156	3 273	2 229	835	345	14 675	4 591	3 782	1 135
5 000– 9 999	4 814	5 336	3 871	2 771	1 116	595	18 503	5 976	4 357	1 285
1 000– 4 999	1 166	1 415	1 023	741	274	108	4 727	1 506	1 225	358
Együtt	31 818	31 435	20 793	12 831	4 255	1 696	102 828	35 505	24 910	6 013
Községek, nagyközségek										
10 000–14 999	–	–	–	–	–	–	–	–	–	–
5 000– 9 999	537	537	448	294	126	50	1 992	580	528	197
3 000– 4 999	5 229	6 072	4 760	3 710	1 523	706	22 000	6 926	5 814	1 795
2 000– 2 999	4 163	4 524	3 302	2 839	1 218	566	16 612	5 114	4 076	1 311
1 500– 1 999	2 491	2 892	2 177	1 766	736	313	10 375	3 186	2 735	933
1 000– 1 499	2 105	2 128	1 535	1 109	530	258	7 665	2 446	1 772	527
500– 999	1 760	1 821	1 481	957	419	210	6 648	2 017	1 525	498
200– 499	66	89	42	44	17	6	264	75	56	26
199 és kevesebb	23	24	8	5	–	–	60	20	15	2
Együtt	16 374	18 087	13 753	10 724	4 569	2 109	65 616	20 364	16 521	5 289
Összesen	48 192	49 522	34 546	23 555	8 824	3 805	168 444	55 869	41 431	11 302
Ebből:										
50 000–99 999	–	–	–	–	–	–	–	–	–	–
30 000–49 999	8 309	7 069	4 012	1 897	554	172	22 013	8 039	4 640	876
20 000–29 999	–	–	–	–	–	–	–	–	–	–
15 000–19 999	–	–	–	–	–	–	–	–	–	–
10 000–14 999	3 837	4 156	3 273	2 229	835	345	14 675	4 591	3 782	1 135
5 000– 9 999	5 351	5 873	4 319	3 065	1 242	645	20 495	6 556	4 885	1 482
3 000– 4 999	6 395	7 487	5 783	4 451	1 797	814	26 727	8 432	7 039	2 153
2 000– 2 999	4 163	4 524	3 302	2 839	1 218	566	16 612	5 114	4 076	1 311
1 500– 1 999	2 491	2 892	2 177	1 766	736	313	10 375	3 186	2 735	933

4.2.2.1 A háztartások a háztartásban élők száma és gazdasági aktivitási összetétel szerint, 2011 (folytatás)

Terület	1	2	3	4	5	6–	Összesen	1	2	3–
	személlyel							foglalkoztatottal		
Települések adatai										
Megyeszékhely										
J09 K10 Székesfehérvár	13 692	13 459	8 614	5 193	1 476	476	42 910	15 393	10 906	2 359
Megyei jogú város										
J02 K04 Dunaujváros	8 309	7 069	4 012	1 897	554	172	22 013	8 039	4 640	876
Többi város										
J02 K02 Adony	407	462	273	235	78	31	1 486	464	334	108
J01 K03 Bicske	1 067	1 234	915	639	266	100	4 221	1 371	1 046	329
J06 K08 Bodajk	375	438	341	232	100	46	1 532	501	386	128
J03 K05 Enying	600	653	563	398	174	112	2 500	760	543	230
J05 K06 Ercsi	792	872	678	443	176	140	3 101	990	672	194
J04 K07 Gárdony	1 135	1 240	714	533	212	82	3 916	1 295	946	201
J05 K06 Martonvásár	483	548	446	376	151	60	2 064	708	564	179
J06 K08 Mór	1 475	1 612	1 296	868	290	105	5 646	1 749	1 596	457
J07 K10 Polgárdi	568	630	577	374	145	82	2 376	797	645	181
J02 K02 Pustaszabolcs	572	640	505	353	151	86	2 307	711	521	189
J02 K04 Rácalmás	384	515	409	274	96	31	1 709	541	505	122
J08 K09 Sárbogárd	1 295	1 310	1 062	722	279	140	4 808	1 471	1 140	349
J04 K07 Velence	664	753	388	294	107	33	2 239	715	466	111
Községek, nagyközségek										
J09 K01 Aba	345	358	310	278	152	81	1 524	457	416	175
J08 K09 Alap	233	247	150	98	39	14	781	213	142	60
J01 K03 Alcsútdoboz	121	155	106	76	32	25	515	174	115	34
J08 K09 Alsószentiván	74	64	58	38	11	10	255	72	36	24
J06 K08 Bakonycsernye	295	348	252	185	74	30	1 184	332	297	95
J09 K10 Bakonykúti	23	24	8	5	–	–	60	20	15	2
J06 K08 Balinka	91	99	86	46	21	13	356	118	83	27
J02 K04 Baracs	341	409	311	192	75	28	1 356	421	379	95
J05 K06 Baracska	260	278	220	176	75	29	1 038	351	243	79
J02 K02 Beloiannisz	121	109	105	59	28	6	428	146	104	27
J02 K02 Besnyő	160	200	161	93	53	11	678	212	181	38
J01 K03 Bodmér	24	33	17	15	8	–	97	26	19	11
J08 K09 Cece	280	277	201	167	63	26	1 014	316	195	67
J01 K03 Csabdi	112	100	91	87	33	20	443	154	116	40
J06 K08 Csákberény	149	135	88	80	23	13	488	163	109	33
J01 K03 Csákvár	537	537	448	294	126	50	1 992	580	528	197
J06 K08 Csókakő	129	143	103	68	33	10	486	159	126	39
J09 K10 Csór	171	193	128	106	48	28	674	217	170	53
J09 K01 Csősz	74	99	70	61	40	13	357	133	76	34
J02 K04 Daruszentmiklós	165	155	136	50	16	22	544	164	90	21
J03 K05 Dég	225	220	176	131	42	31	825	272	174	74
J02 K04 Előszállás	249	254	168	149	58	19	897	270	206	71
J01 K03 Etyek	391	426	352	285	97	49	1 600	555	449	130
J06 K08 Fehérvárcsurgó	173	212	150	129	48	23	735	212	198	67
J01 K03 Felcsút	148	163	131	119	54	27	642	173	195	67
J07 K10 Füle	85	101	58	52	21	15	332	97	75	30
J09 K03 Gánt	56	61	68	26	14	8	233	73	55	23
J05 K06 Gyűrő	127	89	97	71	51	19	454	143	125	48
J08 K09 Hantos	90	92	92	46	23	14	357	110	84	42
J08 K09 Igar	143	116	96	44	15	9	423	117	65	13
J09 K10 Iszka-szentgyörgy	174	198	142	147	53	19	733	232	208	69
J06 K08 Isztimér	70	102	96	61	22	10	361	93	110	28
J02 K02 Ivánca	235	286	226	187	81	26	1 041	300	279	87
J07 K10 Jenő	128	121	95	88	35	14	481	151	123	26
J05 K03 Kajászó	104	98	78	52	38	19	389	124	89	35
J09 K01 Káloz	196	223	168	148	62	44	841	248	206	80
J04 K07 Kápolnásnyék	334	379	296	242	80	32	1 363	445	358	86
J06 K08 Kincsesbánya	161	171	138	93	26	10	599	210	167	38

4.2.2.1 A háztartások a háztartásban élők száma és gazdasági aktivitási összetétel szerint, 2011 (folytatás)

Terület	1	2	3	4	5	6–	Összesen	1	2	3–
	személlyel							foglalkoztatottal		
J02 K04 Kisapostag	122	190	114	73	34	15	548	155	162	37
J07 K05 Kisláng	253	247	187	147	73	28	935	285	230	70
J07 K10 Kőszárhegy	94	148	133	115	37	15	542	167	183	45
J02 K02 Kulcs	340	300	202	156	58	19	1 075	345	267	64
J03 K05 Lajoskomárom	195	241	164	135	67	24	826	231	220	62
J07 K05 Lepsény	297	289	225	200	89	40	1 140	376	274	88
J09 K10 Lovasberény	311	312	212	150	72	24	1 081	316	259	101
J09 K08 Magyaralmás	134	164	123	105	39	16	581	159	161	67
J01 K03 Mány	163	204	159	178	79	45	828	260	218	82
J07 K05 Mátyásdomb	56	76	60	37	31	11	271	87	58	23
J02 K04 Mezőfalva	450	499	363	279	125	65	1 781	553	444	145
J03 K05 Mezőkomárom	120	98	83	37	30	12	380	106	82	19
J07 K05 Mezőszentgyörgy	114	114	78	70	49	31	456	132	94	22
J08 K09 Mezőszilas	215	222	158	98	51	20	764	253	162	45
J09 K10 Moha	67	55	47	41	10	4	224	78	61	14
J04 K07 Nadap	48	62	45	39	18	3	215	78	53	16
J07 K10 Nádasdladány	180	162	148	107	43	18	658	212	156	45
J02 K04 Nagykarcsony	159	175	108	76	23	14	555	158	118	28
J08 K09 Nagylók	138	122	79	58	30	12	439	127	93	36
J06 K08 Nagyveleg	63	65	72	38	10	4	252	71	74	24
J02 K04 Nagyvenyim	311	433	390	251	91	30	1 506	420	482	128
J01 K03 Óbarok	79	75	56	46	19	15	290	85	72	18
J04 K07 Pákozd	232	321	231	219	83	35	1 121	348	357	71
J09 K10 Pátka	183	204	161	82	36	19	685	202	164	62
J04 K07 Pázmánd	227	233	142	134	57	14	807	237	212	55
J02 K02 Perkáta	419	434	326	197	91	62	1 529	495	319	96
J06 K08 Pusztavám	266	255	224	157	53	16	971	295	259	79
J05 K06 Ráckeresztúr	328	358	248	187	97	46	1 264	422	280	77
J08 K09 Sáregres	85	74	69	37	15	10	290	87	58	18
J09 K10 Sárkeresztes	109	168	126	117	38	6	564	181	168	65
J08 K01 Sárkeresztúr	144	186	109	121	88	104	752	210	115	28
J09 K10 Sárkeszi	60	56	44	35	18	8	221	71	53	18
J09 K01 Sárosd	264	305	260	203	96	40	1 168	333	285	105
J08 K01 Sárszentágota	136	142	105	75	37	17	512	165	110	42
J09 K10 Sárszentmihály	243	303	254	218	61	34	1 113	346	340	104
J09 K01 Seregélyes	344	458	346	285	127	50	1 610	538	431	159
J09 K01 Soponya	160	174	117	133	48	34	666	227	162	68
J06 K08 Söréd	53	57	27	41	11	5	194	53	60	9
J04 K07 Sukoró	206	181	82	65	28	8	570	198	122	25
J09 K10 Szabadbattyán	375	474	376	313	110	55	1 703	534	460	162
J04 K02 Szabadegyháza	161	222	158	142	58	24	765	230	207	81
J03 K05 Szabadhidvég	102	97	74	38	25	6	342	107	63	12
J01 K03 Szár	130	155	133	100	57	26	601	186	165	57
J01 K03 Tabajd	87	72	66	51	24	25	325	106	78	32
J09 K01 Tác	118	160	125	109	55	21	588	177	169	72
J05 K06 Tordas	139	181	135	127	56	17	655	244	174	52
J01 K03 Újbarok	42	56	25	29	9	6	167	49	37	15
J09 K10 Úrhida	153	199	184	202	65	23	826	274	274	68
J08 K09 Vajta	123	101	91	37	11	6	369	101	71	19
J05 K03 Vál	227	226	166	165	75	37	896	292	203	76
J04 K07 Vereb	82	99	51	46	21	6	305	105	64	20
J01 K03 Vértesacsa	163	173	111	113	62	26	648	206	146	60
J01 K03 Vértesboglár	79	110	69	56	24	5	343	98	101	29
J09 K10 Zámoly	184	236	163	145	60	25	813	236	216	69
J04 K07 Zichyújfalu	47	89	73	65	25	11	310	104	69	40
Megye összesen	48 192	49 522	34 546	23 555	8 824	3 805	168 444	55 869	41 431	11 302

4.2.2.1 A háztartások a háztartásban élők száma és gazdasági aktivitási összetétel szerint, 2011

(folytatás)

Terület	Nincs foglalkoztatott			Háztartásban élő						Száz háztartásra jutó		
	munka- nélküli	inaktív kereső	csak eltar- tott	összesen	idős- korú személy	foglal- kozta- tott	munka- nélküli	inaktív kereső	eltar- tott	személy	idős- korú személy	foglal- kozta- tott
	van											
Megyei jogú város	2 665	19 459	586	143 643	34 881	64 849	7 023	40 420	31 351	221	54	100
Többi város	2 115	11 324	251	97 240	21 200	39 844	5 837	27 433	24 126	257	56	105
Városok együttl	4 780	30 783	837	240 883	56 081	104 693	12 860	67 853	55 477	234	55	102
Községek, nagyközségek	3 732	19 210	500	173 514	36 295	70 624	10 560	47 533	44 797	264	55	108
Megye összesen	8 512	49 993	1 337	414 397	92 376	175 317	23 420	115 386	100 274	246	55	104
Járások												
J01 Bicskei	714	3 519	70	33 725	6 964	14 186	2 073	8 869	8 597	265	55	112
J02 Dunaujvárosi	2 011	12 499	386	90 762	21 463	38 296	5 101	26 480	20 885	230	54	97
J03 Enyingi	310	1 562	46	12 892	2 985	4 917	849	3 937	3 189	265	61	101
J04 Gárdonyi	541	3 669	86	29 013	7 192	11 775	1 644	8 612	6 982	250	62	101
J05 Martonvásári	609	2 808	80	26 486	5 355	10 398	1 687	7 103	7 298	269	54	105
J06 Móri	457	3 854	48	32 603	6 814	14 223	1 434	9 350	7 596	255	53	111
J07 Polgárdi	469	1 984	66	19 297	3 732	7 703	1 351	4 975	5 268	268	52	107
J08 Sárbogárdi	889	3 526	93	27 781	5 914	10 198	2 125	8 087	7 371	258	55	95
J09 Székesfehérvári	2 512	16 572	462	141 838	31 957	63 621	7 156	37 973	33 088	240	54	108
Statistikai kistérségek												
K01 Abai	546	2 187	64	22 744	4 273	8 907	1 454	5 899	6 484	284	53	111
K02 Adonyi	573	2 857	74	24 006	5 098	9 545	1 492	6 785	6 184	258	55	103
K03 Bicskei	799	3 963	89	37 851	7 844	15 822	2 305	9 994	9 730	266	55	111
K04 Dunaujvárosi	1 473	9 842	324	68 857	16 766	29 652	3 718	20 192	15 295	223	54	96
K05 Enyingi	525	2 376	80	20 471	4 411	7 766	1 442	5 898	5 365	267	57	101
K06 Ercsi	536	2 433	62	22 969	4 622	9 023	1 485	6 159	6 302	268	54	105
K07 Gárdonyi	506	3 469	74	26 912	6 791	10 874	1 535	8 115	6 388	248	63	100
K08 Móri	476	4 026	51	34 158	7 150	14 927	1 490	9 787	7 954	255	53	112
K09 Sárbogárdi	698	3 141	75	23 929	5 306	9 144	1 742	7 053	5 990	252	56	96
K10 Székesfehérvári	2 380	15 699	444	132 500	30 115	59 657	6 757	35 504	30 582	237	54	107
Népesség-nagyságcsoprt												
Városok												
100 000–	1 674	12 242	336	97 650	23 221	44 754	4 616	26 571	21 709	228	54	104
50 000–99 999	–	–	–	–	–	–	–	–	–	–	–	–
30 000–49 999	991	7 217	250	45 993	11 660	20 095	2 407	13 849	9 642	209	53	91
20 000–29 999	–	–	–	–	–	–	–	–	–	–	–	–
15 000–19 999	–	–	–	–	–	–	–	–	–	–	–	–
10 000–14 999	851	4 235	81	37 334	7 764	15 854	2 266	10 260	8 954	254	53	108
5 000– 9 999	1 074	5 670	141	47 781	10 866	18 872	2 983	13 810	12 116	258	59	102
1 000– 4 999	190	1 419	29	12 125	2 570	5 118	588	3 363	3 056	257	54	108
Együttl	4 780	30 783	837	240 883	56 081	104 693	12 860	67 853	55 477	234	55	102
Községek, nagyközségek												
10 000–14 999	–	–	–	–	–	–	–	–	–	–	–	–
5 000– 9 999	107	574	6	5 073	1 023	2 276	293	1 316	1 188	255	51	114
3 000– 4 999	1 228	6 075	162	58 757	12 063	24 371	3 544	15 655	15 187	267	55	111
2 000– 2 999	987	4 971	153	44 393	9 066	17 541	2 656	12 170	12 026	267	55	106
1 500– 1 999	511	2 953	57	27 577	5 792	11 687	1 587	7 470	6 833	266	56	113
1 000– 1 499	463	2 393	64	19 740	4 352	7 727	1 287	5 650	5 076	258	57	101
500– 999	426	2 127	55	17 190	3 800	6 699	1 159	5 027	4 305	259	57	101
200– 499	10	94	3	669	159	267	32	204	166	253	60	101
199 és kevesebb	–	23	–	115	40	56	2	41	16	192	67	93
Együttl	3 732	19 210	500	173 514	36 295	70 624	10 560	47 533	44 797	264	55	108
Összesen	8 512	49 993	1 337	414 397	92 376	175 317	23 420	115 386	100 274	246	55	104
Ebből:												
50 000–99 999	–	–	–	–	–	–	–	–	–	–	–	–
30 000–49 999	991	7 217	250	45 993	11 660	20 095	2 407	13 849	9 642	209	53	91
20 000–29 999	–	–	–	–	–	–	–	–	–	–	–	–
15 000–19 999	–	–	–	–	–	–	–	–	–	–	–	–
10 000–14 999	851	4 235	81	37 334	7 764	15 854	2 266	10 260	8 954	254	53	108
5 000– 9 999	1 181	6 244	147	52 854	11 889	21 148	3 276	15 126	13 304	258	58	103
3 000– 4 999	1 418	7 494	191	70 882	14 633	29 489	4 132	19 018	18 243	265	55	110
2 000– 2 999	987	4 971	153	44 393	9 066	17 541	2 656	12 170	12 026	267	55	106
1 500– 1 999	511	2 953	57	27 577	5 792	11 687	1 587	7 470	6 833	266	56	113

4.2.2.1 A háztartások a háztartásban élők száma és gazdasági aktivitási összetétel szerint, 2011 (folytatás)

Terület	Nincs foglalkoztatott			Háztartásban élő						Száz háztartásra jutó										
	munka- nélküli	inaktív kereső	csak eltar- tott	összesen	idős- korú személy	foglal- kozta- tott	munka- nélküli	inaktív kereső	eltar- tott	személy	idős- korú személy	foglal- kozta- tott								
	van																			
Települések adatai																				
Megyeszékhely																				
J09 K10 Székesfehérvár	1 674	12 242	336	97 650	23 221	44 754	4 616	26 571	21 709	228	54	104								
Megyei jogú város																				
J02 K04 Dunaújváros	991	7 217	250	45 993	11 660	20 095	2 407	13 849	9 642	209	53	91								
Többi város																				
J02 K02 Adony	68	500	12	3 684	816	1 486	200	1 095	903	248	55	100								
J01 K03 Bicske	287	1 163	25	10 816	2 343	4 540	744	2 927	2 605	256	56	108								
J06 K08 Bodajk	49	465	3	4 023	818	1 683	191	1 124	1 025	263	53	110								
J03 K05 Enying	171	775	21	6 782	1 494	2 588	473	2 015	1 706	271	60	104								
J05 K06 Ercsi	241	981	23	8 266	1 701	2 964	598	2 376	2 328	267	55	96								
J04 K07 Gárdony	179	1 265	30	9 489	2 486	3 852	563	2 876	2 198	242	63	98								
J05 K06 Martonvásár	71	533	9	5 560	1 103	2 432	280	1 389	1 459	269	53	118								
J06 K08 Mór	201	1 618	25	14 188	2 860	6 435	577	3 959	3 217	251	51	114								
J07 K10 Polgárdi	155	585	13	6 328	1 198	2 676	396	1 602	1 654	266	50	113								
J02 K02 Pustaszabolcs	144	720	22	6 098	1 324	2 353	378	1 780	1 587	264	57	102								
J02 K04 Rácalmás	73	454	14	4 418	936	1 949	197	1 144	1 128	259	55	114								
J08 K09 Sárbogárd	363	1 454	31	12 330	2 561	4 879	945	3 374	3 132	256	53	101								
J04 K07 Velence	113	811	23	5 258	1 560	2 007	295	1 772	1 184	235	70	90								
Községek, nagyközségek																				
J09 K01 Aba	70	389	17	4 408	776	1 863	210	1 054	1 281	289	51	122								
J08 K09 Alap	53	300	13	1 856	479	689	117	592	458	238	61	88								
J01 K03 Alsútdoboz	30	158	4	1 377	323	514	83	415	365	267	63	100								
J08 K09 Alsószentiván	12	107	4	645	170	219	46	220	160	253	67	86								
J06 K08 Bakonycsernye	47	404	9	3 053	671	1 227	160	966	700	258	57	104								
J09 K10 Bakonykúti	–	23	–	115	40	56	2	41	16	192	67	93								
J06 K08 Balinka	13	113	2	925	210	376	52	278	219	260	59	106								
J02 K04 Baracs	53	397	11	3 419	814	1 492	170	944	813	252	60	110								
J05 K06 Baracska	70	286	9	2 740	560	1 085	195	745	715	264	54	105								
J02 K02 Beloiannisz	33	117	1	1 068	208	439	86	279	264	250	49	103								
J02 K02 Besnyő	40	206	1	1 752	418	698	106	542	406	258	62	103								
J01 K03 Bodmér	6	34	1	241	55	97	13	75	56	248	57	100								
J08 K09 Cece	44	382	10	2 598	582	927	143	823	705	256	57	91								
J01 K03 Csabdi	17	111	5	1 227	240	524	72	307	324	277	54	118								
J06 K08 Csákerény	23	160	–	1 201	276	491	56	367	287	246	57	101								
J01 K03 Csákvár	107	574	6	5 073	1 023	2 276	293	1 316	1 188	255	51	114								
J06 K08 Csókakő	13	148	1	1 224	249	542	53	363	266	252	51	112								
J09 K10 Csőr	42	184	8	1 780	352	730	102	485	463	264	52	108								
J09 K01 Csősz	21	89	4	1 015	184	392	69	248	306	284	52	110								
J02 K04 Daruszentmiklós	63	194	12	1 308	323	412	135	429	332	240	59	76								
J03 K05 Dég	37	262	6	2 131	517	857	123	658	493	258	63	104								
J02 K04 Előszállás	50	293	7	2 278	530	909	138	677	554	254	59	101								
J01 K03 Etyek	73	382	11	4 258	778	1 865	241	972	1 180	266	49	117								
J06 K08 Fehérvárcsurgó	35	222	1	1 947	429	823	114	547	463	265	58	112								
J01 K03 Felcsút	26	178	3	1 787	342	780	96	435	476	278	53	121								
J07 K10 Füle	14	111	5	875	205	343	53	252	227	264	62	103								
J09 K03 Gánt	12	69	1	609	147	261	30	181	137	261	63	112								
J05 K06 Gyúró	23	112	3	1 260	219	551	67	299	343	278	48	121								
J08 K09 Hantos	16	104	1	956	224	417	52	285	202	268	63	117								
J08 K09 Igar	53	170	5	978	250	289	107	341	241	231	59	68								
J09 K10 Iszka-szentgyörgy	36	182	6	1 968	378	872	109	477	510	268	52	119								
J06 K08 Isztimér	9	118	3	980	222	402	30	289	259	271	61	111								
J02 K02 Iváncsa	64	308	3	2 805	546	1 144	187	765	709	269	52	110								
J07 K10 Jenő	20	156	5	1 271	261	485	81	351	354	264	54	101								
J05 K03 Kajászó	23	114	4	1 058	238	420	67	302	269	272	61	108								
J09 K01 Káloz	41	260	6	2 346	490	925	127	664	630	279	58	110								

4.2.2.1 A háztartások a háztartásban élők száma és gazdasági aktivitási összetétel szerint, 2011

(folytatás)

Terület	Nincs foglalkoztatott			Háztartásban élő						Száz háztartásra jutó		
	munka- nélküli	inaktív kereső	csak eltar- tott	összesen	idős- korú személy	foglal- kozta- tott	munka- nélküli	inaktív kereső	eltar- tott	személy	idős- korú személy	foglal- kozta- tott
	van											
J04 K07 Kápolnásnyék	68	396	10	3 548	816	1 446	204	1 035	863	260	60	106
J06 K08 Kincsesbánya	22	161	1	1 481	319	666	66	417	332	247	53	111
J02 K04 Kisapostag	30	160	4	1 402	321	600	81	384	337	256	59	109
J07 K05 Kisláng	63	274	13	2 449	458	974	176	621	678	262	49	104
J07 K10 Kőszárhegy	18	125	4	1 537	276	679	89	353	416	284	51	125
J02 K02 Kulcs	62	325	12	2 587	548	1 088	134	700	665	241	51	101
J03 K05 Lajoskomárom	39	267	7	2 203	561	869	119	682	533	267	68	105
J07 K05 Lepsény	78	315	9	3 058	602	1 205	228	791	834	268	53	106
J09 K10 Lovasberény	42	352	11	2 686	637	1 156	129	780	621	248	59	107
J09 K08 Magyaralmás	19	172	3	1 555	336	704	56	437	358	268	58	121
J01 K03 Mátyásfalva	56	207	5	2 463	438	964	159	603	737	297	53	116
J07 K05 Mátyásdomb	20	81	2	762	153	274	65	210	213	281	56	101
J02 K04 Mezőfalva	116	511	12	4 700	974	1 921	310	1 278	1 191	264	55	108
J03 K05 Mezőkomárom	28	138	7	939	218	331	59	302	247	247	57	87
J07 K05 Mezőszentgyörgy	54	144	10	1 310	213	396	124	339	451	287	47	87
J08 K09 Mezőszilas	61	239	4	1 915	426	725	134	592	464	251	56	95
J09 K10 Moha	14	56	1	557	106	246	34	133	144	249	47	110
J04 K07 Nadap	9	57	2	572	114	233	33	151	155	266	53	108
J07 K10 Nádasdladány	47	193	5	1 707	366	671	139	456	441	259	56	102
J02 K04 Nagykarcsony	31	215	5	1 341	359	481	92	436	332	242	65	87
J08 K09 Nagylók	25	157	1	1 080	262	434	60	336	250	246	60	99
J06 K08 Nagyveleg	10	73	–	640	130	305	28	189	118	254	52	121
J02 K04 Nagyvenyim	66	401	9	3 998	849	1 793	188	1 051	966	265	56	119
J01 K03 Óbarok	26	85	4	787	170	289	64	219	215	271	59	100
J04 K07 Pákozd	47	294	4	3 087	605	1 297	138	807	845	275	54	116
J09 K10 Pátka	40	211	6	1 709	375	728	117	484	380	249	55	106
J04 K07 Pázmánd	25	277	1	2 026	498	845	92	624	465	251	62	105
J02 K02 Perkáta	127	481	11	3 911	837	1 436	292	1 127	1 056	256	55	94
J06 K08 Pustavám	30	306	2	2 441	523	1 065	91	720	565	251	54	110
J05 K06 Ráckeresztúr	99	374	12	3 332	709	1 228	262	923	919	264	56	97
J08 K09 Sáregres	27	99	1	731	172	260	62	235	174	252	59	90
J09 K10 Sárkeresztés	21	127	2	1 518	273	727	79	374	338	269	48	129
J08 K01 Sárkeresztúr	158	224	17	2 520	312	533	289	646	1 052	335	41	71
J09 K10 Sárkeszi	8	67	4	586	107	236	36	159	155	265	48	107
J09 K01 Sárosd	79	357	9	3 201	602	1 237	196	866	902	274	52	106
J08 K01 Sárszentágota	33	161	1	1 332	296	521	94	388	329	260	58	102
J09 K10 Sárszentmihály	55	263	5	3 015	575	1 374	187	728	726	271	52	123
J09 K01 Seregélyes	84	390	8	4 405	924	1 919	263	1 159	1 064	274	57	119
J09 K01 Soponya	39	169	1	1 860	374	769	128	480	483	279	56	115
J06 K08 Söréd	5	66	1	500	107	208	16	131	145	258	55	107
J04 K07 Sukoró	24	197	4	1 266	380	525	67	407	267	222	67	92
J09 K10 Szabadbattyán	96	435	16	4 624	971	1 983	300	1 209	1 132	272	57	116
J04 K02 Szabadegyháza	35	200	12	2 101	401	901	109	497	594	275	52	118
J03 K05 Szabadhídvég	35	120	5	837	195	272	75	280	210	245	57	80
J01 K03 Szár	16	177	–	1 686	369	710	70	476	430	281	61	118
J01 K03 Tabajd	17	91	1	921	188	371	52	227	271	283	58	114
J09 K01 Tác	21	148	1	1 657	315	748	78	394	437	282	54	127
J05 K06 Tordas	32	147	6	1 811	330	763	83	427	538	276	50	116
J01 K03 Újbarok	4	60	2	428	104	170	19	129	110	256	62	102
J09 K10 Úrhida	42	158	10	2 384	322	1 047	126	462	749	289	39	127
J08 K09 Vajta	44	129	5	840	180	305	76	255	204	228	49	83
J05 K03 Vál	50	261	14	2 459	495	955	135	642	727	274	55	107
J04 K07 Vereb	19	97	–	761	164	296	56	224	185	250	54	97
J01 K03 Vértesacska	36	198	2	1 777	391	693	121	521	442	274	60	107
J01 K03 Vértesboglár	13	101	1	884	200	393	46	247	198	258	58	115
J09 K10 Zámoly	56	229	7	2 190	452	894	162	587	547	269	56	110
J04 K07 Zichyújfalu	22	75	–	905	168	373	87	219	226	292	54	120
Megye összesen	8 512	49 993	1 337	414 397	92 376	175 317	23 420	115 386	100 274	246	55	104

4.2.3 A családok száma és összetétele

4.2.3.1 A családok családösszetétel és a gyermekek száma szerint, 2011

Terület	Házaspár és élettársi kapcsolat			Ebből: élettársi kapcsolat	Apa	Anya	Egy szülő gyermek- kel együtt	Összesen	Száz családra jutó családtag	Száz családra jutó gyermek
	gyermek- kel	gyermek nélkül	együtt							
Megyei jogú város	17 529	15 238	32 767	6 514	1 110	7 741	8 851	41 618	275	96
Többi város	13 703	9 297	23 000	4 541	722	4 067	4 789	27 789	293	110
Városok együtt	31 232	24 535	55 767	11 055	1 832	11 808	13 640	69 407	282	102
Községek, nagyközségek	25 141	15 986	41 127	8 377	1 301	6 429	7 730	48 857	299	115
Megye összesen	56 373	40 521	96 894	19 432	3 133	18 237	21 370	118 264	289	107
Járások										
J01 Bicskei	4 875	3 018	7 893	1 708	254	1 360	1 614	9 507	300	117
J02 Dunaujvárosi	11 437	9 506	20 943	4 714	716	4 350	5 066	26 009	280	100
J03 Enyingi	1 789	1 192	2 981	659	102	530	632	3 613	294	111
J04 Gárdonyi	3 946	3 130	7 076	1 186	207	1 064	1 271	8 347	289	104
J05 Martonvásári	3 836	2 273	6 109	1 221	209	1 069	1 278	7 387	303	120
J06 Móri	4 831	3 106	7 937	1 476	235	1 215	1 450	9 387	293	109
J07 Polgárdi	2 803	1 637	4 440	1 036	154	791	945	5 385	302	120
J08 Sárbogárdi	3 850	2 485	6 335	1 240	192	1 179	1 371	7 706	300	118
J09 Székesfehérvári	19 006	14 174	33 180	6 192	1 064	6 679	7 743	40 923	285	104
Statistikai kistérségek										
K01 Abai	3 306	1 872	5 178	1 103	176	892	1 068	6 246	311	128
K02 Adonyi	3 374	2 323	5 697	1 309	178	949	1 127	6 824	294	111
K03 Bicskei	5 462	3 346	8 808	1 872	285	1 540	1 825	10 633	300	118
K04 Dunaujvárosi	8 383	7 377	15 760	3 521	556	3 469	4 025	19 785	276	97
K05 Enyingi	2 874	1 841	4 715	1 108	171	826	997	5 712	299	116
K06 Ercsi	3 335	1 996	5 331	1 075	181	924	1 105	6 436	302	120
K07 Gárdonyi	3 626	2 936	6 562	1 070	189	996	1 185	7 747	288	103
K08 Móri	5 076	3 259	8 335	1 529	242	1 253	1 495	9 830	294	109
K09 Sárbogárdi	3 313	2 196	5 509	1 002	163	1 039	1 202	6 711	295	113
K10 Székesfehérvári	17 624	13 375	30 999	5 843	992	6 349	7 341	38 340	283	102
Népesség-nagyságcsoport										
Városok										
100 000–	12 447	10 276	22 723	4 192	734	5 019	5 753	28 476	277	98
50 000–99 999	–	–	–	–	–	–	–	–	–	–
30 000–49 999	5 082	4 962	10 044	2 322	376	2 722	3 098	13 142	269	92
20 000–29 999	–	–	–	–	–	–	–	–	–	–
15 000–19 999	–	–	–	–	–	–	–	–	–	–
10 000–14 999	5 355	3 431	8 786	1 664	271	1 649	1 920	10 706	293	111
5 000– 9 999	6 591	4 643	11 234	2 297	370	1 979	2 349	13 583	293	110
1 000– 4 999	1 757	1 223	2 980	580	81	439	520	3 500	294	109
Együtt	31 232	24 535	55 767	11 055	1 832	11 808	13 640	69 407	282	102
Községek, nagyközségek										
10 000–14 999	–	–	–	–	–	–	–	–	–	–
5 000– 9 999	745	453	1 198	254	49	192	241	1 439	296	113
3 000– 4 999	8 608	5 364	13 972	2 892	453	2 255	2 708	16 680	299	115
2 000– 2 999	6 466	4 011	10 477	2 142	304	1 580	1 884	12 361	304	119
1 500– 1 999	4 060	2 615	6 675	1 248	197	932	1 129	7 804	298	113
1 000– 1 499	2 743	1 881	4 624	971	178	723	901	5 525	298	114
500– 999	2 416	1 559	3 975	839	115	724	839	4 814	297	115
200– 499	90	80	170	24	5	22	27	197	289	103
199 és kevesebb	13	23	36	7	–	1	1	37	249	51
Együtt	25 141	15 986	41 127	8 377	1 301	6 429	7 730	48 857	299	115
Összesen	56 373	40 521	96 894	19 432	3 133	18 237	21 370	118 264	289	107
Ebből:										
50 000–99 999	–	–	–	–	–	–	–	–	–	–
30 000–49 999	5 082	4 962	10 044	2 322	376	2 722	3 098	13 142	269	92
20 000–29 999	–	–	–	–	–	–	–	–	–	–
15 000–19 999	–	–	–	–	–	–	–	–	–	–
10 000–14 999	5 355	3 431	8 786	1 664	271	1 649	1 920	10 706	293	111
5 000– 9 999	7 336	5 096	12 432	2 551	419	2 171	2 590	15 022	293	111
3 000– 4 999	10 365	6 587	16 952	3 472	534	2 694	3 228	20 180	298	114
2 000– 2 999	6 466	4 011	10 477	2 142	304	1 580	1 884	12 361	304	119
1 500– 1 999	4 060	2 615	6 675	1 248	197	932	1 129	7 804	298	113

4.2.3.1 A családok családösszetétel és a gyermekek száma szerint, 2011 (folytatás)

Terület	Házaspár és élettársi kapcsolat			Ebből: élettársi kapcsolat	Apa	Anya	Egy szülő gyermek- kel együtt	Összesen	Száz családra jutó családtag	Száz családra jutó gyermek
	gyermek- kel	gyermek nélkül	együtt							
Települések adatai										
Megyeszékhely										
J09 K10 Székesfehérvár	12 447	10 276	22 723	4 192	734	5 019	5 753	28 476	277	98
Megyei jogú város										
J02 K04 Dunaújváros	5 082	4 962	10 044	2 322	376	2 722	3 098	13 142	269	92
Többi város										
J02 K02 Adony	515	375	890	193	21	148	169	1 059	291	107
J01 K03 Bicske	1 502	1 004	2 506	539	87	527	614	3 120	292	112
J06 K08 Bodajk	589	369	958	159	31	151	182	1 140	302	118
J03 K05 Enying	959	587	1 546	343	56	291	347	1 893	295	113
J05 K06 Ercsi	1 122	740	1 862	460	78	374	452	2 314	301	121
J04 K07 Gárdonyi	1 230	1 066	2 296	390	73	366	439	2 735	284	100
J05 K06 Martonvásár	863	482	1 345	217	32	208	240	1 585	301	116
J06 K08 Mór	2 092	1 329	3 421	618	99	594	693	4 114	290	107
J07 K10 Polgárdi	923	522	1 445	331	47	285	332	1 777	299	118
J02 K02 Pusztaszabolcs	855	586	1 441	329	47	256	303	1 744	295	112
J02 K04 Rácalmás	653	479	1 132	228	29	140	169	1 301	290	103
J08 K09 Sárbogárd	1 761	1 098	2 859	507	85	528	613	3 472	297	115
J04 K07 Velence	639	660	1 299	227	37	199	236	1 535	278	93
Községek, nagyközségek										
J09 K01 Aba	675	330	1 005	203	30	160	190	1 195	317	133
J08 K09 Alap	247	194	441	74	20	75	95	536	286	104
J01 K03 Alcsútdoboz	184	140	324	70	19	47	66	390	294	111
J08 K09 Alsószentiván	83	62	145	28	2	31	33	178	294	112
J06 K08 Bakonycsérnyé	441	312	753	158	29	95	124	877	294	108
J09 K10 Bakonykúti	13	23	36	7	–	1	1	37	249	51
J06 K08 Balinka	135	93	228	51	6	35	41	269	291	107
J02 K04 Baracs	480	382	862	180	17	121	138	1 000	289	103
J05 K06 Baracska	412	225	637	131	26	105	131	768	302	119
J02 K02 Beloianisz	149	82	231	51	15	51	66	297	289	111
J02 K02 Besnyő	235	190	425	93	17	71	88	513	282	99
J01 K03 Bodmér	33	30	63	7	4	6	10	73	285	99
J08 K09 Cece	373	226	599	85	10	108	118	717	302	119
J01 K03 Csabdi	176	111	287	71	10	54	64	351	298	117
J06 K08 Csákberény	172	110	282	63	5	53	58	340	299	116
J01 K03 Csákvár	745	453	1 198	254	49	192	241	1 439	296	113
J06 K08 Csókakő	174	129	303	45	8	34	42	345	292	104
J09 K10 Csór	264	160	424	69	13	58	71	495	303	118
J09 K01 Csősz	148	77	225	58	8	44	52	277	317	136
J02 K04 Daruszentmiklós	158	138	296	97	17	60	77	373	284	105
J03 K05 Dég	282	217	499	116	16	93	109	608	290	108
J02 K04 Előszállás	313	222	535	109	18	84	102	637	294	110
J01 K03 Etyek	632	351	983	230	31	185	216	1 199	302	120
J06 K08 Fehérvárcsurgó	292	190	482	99	10	65	75	557	295	108
J01 K03 Felcsút	280	143	423	79	12	49	61	484	314	126
J07 K10 Füle	119	83	202	36	4	35	39	241	300	116
J09 K03 Gánt	86	51	137	18	3	35	38	175	293	114
J05 K06 Gyúró	199	88	287	51	10	42	52	339	313	128
J08 K09 Hantos	134	87	221	50	6	42	48	269	300	118
J08 K09 Igar	123	92	215	37	2	49	51	266	282	102
J09 K10 Iszka-szentgyörgy	304	176	480	92	19	56	75	555	303	117
J06 K08 Isztimér	165	94	259	45	6	25	31	290	300	111
J02 K02 Ivánca	423	249	672	145	18	97	115	787	302	117
J07 K10 Jenő	189	101	290	59	7	52	59	349	302	119
J05 K03 Kajászó	150	85	235	53	8	44	52	287	305	123
J09 K01 Káloz	336	203	539	103	18	94	112	651	310	127
J04 K07 Kápolnásnyék	514	338	852	122	24	141	165	1 017	291	107
J06 K08 Kincsesbánya	217	152	369	88	12	51	63	432	286	100
J02 K04 Kisapostag	202	184	386	83	11	32	43	429	286	96
J07 K05 Kisláng	350	213	563	152	21	96	117	680	305	122

4.2.3.1 A családok családösszetétel és a gyermekek száma szerint, 2011 (folytatás)

Terület	Házaspár és élettársi kapcsolat			Ebből: élettársi kapcsolat	Apa	Anya	Egy szülő gyermek- kel együtt	Összesen	Száz családra jutó családtag	Száz családra jutó gyermek
	gyermek- kel	gyermek nélkül	együtt							
J07 K10 Kőszárhegy	236	139	375	65	11	59	70	445	301	116
J02 K02 Kulcs	356	274	630	125	19	78	97	727	292	106
J03 K05 Lajoskomárom	322	220	542	93	12	65	77	619	295	107
J07 K05 Lepsény	431	265	696	175	26	137	163	859	301	120
J09 K10 Lovasberény	387	273	660	134	16	91	107	767	292	106
J09 K08 Magyaralmás	245	153	398	53	7	38	45	443	302	112
J01 K03 Mány	381	184	565	131	9	91	100	665	319	134
J07 K05 Mátyásdomb	114	70	184	43	7	26	33	217	305	120
J02 K04 Mezőfalva	682	434	1 116	269	40	164	204	1 320	299	115
J03 K05 Mezőkomárom	125	94	219	63	7	32	39	258	295	110
J07 K05 Mezőszentgyörgy	190	101	291	79	15	37	52	343	325	141
J08 K09 Mezőszilas	250	204	454	102	13	77	90	544	288	105
J09 K10 Moha	86	47	133	32	1	18	19	152	302	114
J04 K07 Nadap	79	60	139	28	4	24	28	167	293	110
J07 K10 Nádasdladány	251	143	394	96	16	64	80	474	296	113
J02 K04 Nagykarcsony	176	150	326	64	17	47	64	390	284	100
J08 K09 Nagylók	139	101	240	46	7	48	55	295	297	116
J06 K08 Nagyveleg	93	57	150	35	6	30	36	186	289	109
J02 K04 Nagyvenyim	637	426	1 063	169	31	99	130	1 193	291	102
J01 K03 Óbarok	110	78	188	50	2	23	25	213	307	119
J04 K07 Pákozd	484	291	775	132	18	100	118	893	302	115
J09 K10 Pátka	223	198	421	95	11	68	79	500	283	99
J04 K07 Pázmánd	288	209	497	62	14	61	75	572	295	108
J02 K02 Perkáta	521	373	894	257	23	180	203	1 097	296	114
J06 K08 Pusztavám	384	227	611	106	17	67	84	695	294	106
J05 K06 Ráckeresztúr	458	301	759	156	25	138	163	922	301	119
J08 K09 Sáregres	97	60	157	35	12	30	42	199	299	120
J09 K10 Sárkeresztes	241	137	378	48	11	55	66	444	296	111
J08 K01 Sárkeresztúr	348	178	526	196	16	91	107	633	350	167
J09 K10 Sárkeszi	72	51	123	31	2	31	33	156	301	122
J09 K01 Sárosd	472	257	729	158	24	136	160	889	306	124
J08 K01 Sárszentágota	189	111	300	42	13	49	62	362	310	127
J09 K10 Sárszentmihály	460	268	728	141	17	116	133	861	298	114
J09 K01 Seregélyes	621	399	1 020	210	48	198	246	1 266	295	114
J09 K01 Soponya	260	173	433	71	13	65	78	511	303	118
J06 K08 Söréd	77	44	121	9	6	15	21	142	309	124
J04 K07 Sukoró	148	173	321	39	8	29	37	358	278	89
J09 K10 Szabadbattyán	688	412	1 100	201	44	180	224	1 324	295	112
J04 K02 Szabadegyháza	320	194	514	116	18	68	86	600	304	118
J03 K05 Szabadhidvég	101	74	175	44	11	49	60	235	289	114
J01 K03 Szár	260	154	414	65	6	48	54	468	308	119
J01 K03 Tabajd	134	62	196	49	7	37	44	240	317	135
J09 K01 Tác	257	144	401	62	6	55	61	462	306	120
J05 K06 Tordas	281	160	441	60	10	57	67	508	309	122
J01 K03 Újbarok	57	50	107	17	1	16	17	124	291	105
J09 K10 Úrhida	399	171	570	95	13	81	94	664	319	133
J08 K09 Vajta	106	72	178	38	6	51	57	235	285	109
J05 K03 Vál	351	192	543	93	20	101	121	664	310	128
J04 K07 Vereb	99	71	170	38	6	39	45	215	293	114
J01 K03 Vértesacsa	248	169	417	99	13	55	68	485	307	121
J01 K03 Vértesboglár	133	89	222	47	4	30	34	256	293	106
J09 K10 Zámoly	322	195	517	119	26	80	106	623	299	116
J04 K07 Zichyújfalu	145	68	213	32	5	37	42	255	311	127
Megye összesen	56 373	40 521	96 894	19 432	3 133	18 237	21 370	118 264	289	107

4.3 Lakásállomány

4.3.1 A lakások száma

4.3.1.1 A lakóegységek rendeltetése és lakóik, 2011

Terület	Lakás			Lakott üdülő	Lakás és lakott üdülő együtt	Lakott egyéb lakóegység	Összesen	Száz lakott lakásra és lakott üdülőre jutó lakó
	lakott	nem lakott	együtt					
Megyei jogú város	62 644	5 092	67 736	40	67 776	38	67 814	229
Többi város	35 402	3 178	38 580	481	39 061	133	39 194	270
Városok együtt	98 046	8 270	106 316	521	106 837	171	107 008	244
Községek, nagyközségek	61 668	5 517	67 185	688	67 873	205	68 078	278
Megye összesen	159 714	13 787	173 501	1 209	174 710	376	175 086	257
Járások								
J01 Bicskei	11 742	1 005	12 747	125	12 872	100	12 972	283
J02 Dunaujvárosi	37 561	2 681	40 242	429	40 671	104	40 775	238
J03 Enyingi	4 667	475	5 142	—	5 142	11	5 153	276
J04 Gárdonyi	10 663	1 734	12 397	377	12 774	9	12 783	263
J05 Martonvásári	9 221	824	10 045	25	10 070	33	10 103	286
J06 Móri	12 233	790	13 023	56	13 079	13	13 092	265
J07 Polgárdi	6 755	640	7 395	—	7 395	45	7 440	285
J08 Sárbogárdi	10 354	1 114	11 468	1	11 469	4	11 473	268
J09 Székesfehérvári	56 518	4 524	61 042	196	61 238	57	61 295	250
Statistikai kistérségek								
K01 Abai	7 614	500	8 114	—	8 114	10	8 124	298
K02 Adonyi	8 526	575	9 101	260	9 361	46	9 407	272
K03 Bicskei	13 149	1 197	14 346	130	14 476	112	14 588	283
K04 Dunaujvárosi	29 766	2 151	31 917	169	32 086	58	32 144	230
K05 Enyingi	7 321	780	8 101	—	8 101	11	8 112	279
K06 Ercsi	8 044	672	8 716	20	8 736	21	8 757	284
K07 Gárdonyi	9 932	1 689	11 621	377	11 998	9	12 007	261
K08 Móri	12 794	822	13 616	56	13 672	13	13 685	266
K09 Sárbogárdi	9 148	1 039	10 187	1	10 188	4	10 192	261
K10 Székesfehérvári	53 420	4 362	57 782	196	57 978	92	58 070	247
Népesség-nagyságcsoporthoz tartozók								
Városok								
100 000–	41 274	3 480	44 754	20	44 774	30	44 804	236
50 000–99 999	—	—	—	—	—	—	—	—
30 000–49 999	21 370	1 612	22 982	20	23 002	8	23 010	215
20 000–29 999	—	—	—	—	—	—	—	—
15 000–19 999	—	—	—	—	—	—	—	—
10 000–14 999	13 845	979	14 824	27	14 851	59	14 910	268
5 000–9 999	17 190	1 909	19 099	295	19 394	69	19 463	273
1 000–4 999	4 367	290	4 657	159	4 816	5	4 821	268
Együtt	98 046	8 270	106 316	521	106 837	171	107 008	244
Községek, nagyközségek								
10 000–14 999	—	—	—	—	—	—	—	—
5 000–9 999	1 865	114	1 979	1	1 980	17	1 997	270
3 000–4 999	20 604	1 526	22 130	154	22 284	86	22 370	282
2 000–2 999	15 624	1 445	17 069	250	17 319	58	17 377	279
1 500–1 999	9 731	760	10 491	150	10 641	9	10 650	279
1 000–1 499	7 249	752	8 001	104	8 105	20	8 125	268
500–999	6 306	864	7 170	16	7 186	10	7 196	272
200–499	231	41	272	13	285	5	290	269
199 és kevesebb	58	15	73	—	73	—	73	198
Együtt	61 668	5 517	67 185	688	67 873	205	68 078	278
Összesen	159 714	13 787	173 501	1 209	174 710	376	175 086	257
Ebből:								
50 000–99 999	—	—	—	—	—	—	—	—
30 000–49 999	21 370	1 612	22 982	20	23 002	8	23 010	215
20 000–29 999	—	—	—	—	—	—	—	—
15 000–19 999	—	—	—	—	—	—	—	—
10 000–14 999	13 845	979	14 824	27	14 851	59	14 910	268
5 000–9 999	19 055	2 023	21 078	296	21 374	86	21 460	272
3 000–4 999	24 971	1 816	26 787	313	27 100	91	27 191	280
2 000–2 999	15 624	1 445	17 069	250	17 319	58	17 377	279
1 500–1 999	9 731	760	10 491	150	10 641	9	10 650	279

4.3.1.1 A lakóegységek rendeltetése és lakóik, 2011 (folytatás)

Terület	Lakás			Lakott üdülő	Lakás és lakott üdülő együtt	Lakott egyéb lakóegység	Összesen	Száz lakott lakásra és lakott üdülőre jutó lakó
	lakott	nem lakott	együtt					
Települések adatai								
Megyeszékhely								
J09 K10 Székesfehérvár	41 274	3 480	44 754	20	44 774	30	44 804	236
Megyei jogú város								
J02 K04 Dunaujváros	21 370	1 612	22 982	20	23 002	8	23 010	215
Többi város								
J02 K02 Adony	1 362	124	1 486	70	1 556	2	1 558	257
J01 K03 Bicske	3 841	244	4 085	26	4 111	49	4 160	277
J06 K08 Bodajk	1 465	73	1 538	–	1 538	1	1 539	275
J03 K05 Enying	2 365	232	2 597	–	2 597	10	2 607	286
J05 K06 Ercsi	2 927	228	3 155	–	3 155	2	3 157	282
J04 K07 Gárdony	3 537	717	4 254	202	4 456	1	4 457	254
J05 K06 Martonvásár	1 953	134	2 087	8	2 095	8	2 103	283
J06 K08 Mór	5 388	310	5 698	–	5 698	8	5 706	263
J07 K10 Polgárdi	2 201	129	2 330	–	2 330	42	2 372	284
J02 K02 Pustaszabolcs	2 162	108	2 270	–	2 270	5	2 275	282
J02 K04 Rácalmás	1 540	93	1 633	89	1 722	2	1 724	271
J08 K09 Sárbogárd	4 616	425	5 041	1	5 042	2	5 044	267
J04 K07 Velence	2 045	361	2 406	85	2 491	1	2 492	247
Községek, nagyközségek								
J09 K01 Aba	1 455	87	1 542	–	1 542	3	1 545	303
J08 K09 Alap	755	120	875	–	875	–	875	246
J01 K03 Alcsútdoboz	479	92	571	12	583	–	583	280
J08 K09 Alsószentiván	251	34	285	–	285	–	285	257
J06 K08 Bakonycsérnyé	1 146	65	1 211	–	1 211	1	1 212	266
J09 K10 Bakonykúti	58	15	73	–	73	–	73	198
J06 K08 Balinka	352	25	377	–	377	–	377	263
J02 K04 Baracs	1 238	87	1 325	52	1 377	8	1 385	264
J05 K06 Baracska	965	87	1 052	–	1 052	6	1 058	282
J02 K02 Beloiannisz	411	20	431	–	431	–	431	260
J02 K02 Besnyő	654	31	685	–	685	1	686	267
J01 K03 Bodmér	87	18	105	–	105	–	105	277
J08 K09 Cece	1 000	119	1 119	–	1 119	–	1 119	260
J01 K03 Csabdi	407	29	436	10	446	1	447	294
J06 K08 Csákvár	462	54	516	9	525	–	525	255
J01 K03 Csákvár	1 865	114	1 979	1	1 980	17	1 997	270
J06 K08 Csókakő	469	59	528	3	531	–	531	259
J09 K10 Csór	628	42	670	5	675	1	676	281
J09 K01 Csősz	345	44	389	–	389	1	390	293
J02 K04 Daruszentmiklós	518	39	557	–	557	1	558	252
J03 K05 Dég	805	59	864	–	864	–	864	265
J02 K04 Előszállás	877	75	952	–	952	–	952	260
J01 K03 Etyek	1 457	97	1 554	19	1 573	27	1 600	284
J06 K08 Fehérvárcsurgó	673	44	717	39	756	2	758	273
J01 K03 Felcsút	617	77	694	–	694	–	694	290
J07 K10 Füle	315	85	400	–	400	–	400	278
J09 K03 Gánt	230	40	270	–	270	–	270	265
J05 K06 Gyúró	441	43	484	–	484	1	485	285
J08 K09 Hantos	349	23	372	–	372	–	372	274
J08 K09 Igar	392	110	502	–	502	1	503	249
J09 K10 Iszka-szentgyörgy	651	45	696	40	736	–	736	285
J06 K08 Isztimér	348	23	371	1	372	1	373	281
J02 K02 Ivánca	966	54	1 020	7	1 027	–	1 027	288
J07 K10 Jenő	462	63	525	–	525	–	525	275
J05 K03 Kajászó	361	40	401	5	406	–	406	289
J09 K01 Káloz	815	70	885	–	885	–	885	288
J04 K07 Kápolnásnyék	1 289	240	1 529	–	1 529	–	1 529	275
J06 K08 Kincsesbánya	580	29	609	4	613	–	613	254
J02 K04 Kisapostag	525	47	572	2	574	15	589	262

4.3.1.1 A lakóegységek rendeltetése és lakóik, 2011 (folytatás)

Terület	Lakás			Lakott üdülő	Lakás és lakott üdülő együtt	Lakott egyéb lakóegység	Összesen	Száz lakott lakásra és lakott üdülőre jutó lakó
	lakott	nem lakott	együtt					
J07 K05 Kisláng	894	122	1 016	–	1 016	–	1 016	274
J07 K10 Kőszárhegy	517	35	552	–	552	3	555	297
J02 K02 Kulcs	805	73	878	183	1 061	36	1 097	256
J03 K05 Lajoskomárom	813	61	874	–	874	–	874	271
J07 K05 Lepsény	1 080	118	1 198	–	1 198	–	1 198	283
J09 K10 Lovasberény	1 027	106	1 133	6	1 139	3	1 142	259
J09 K08 Magyaralmás	561	32	593	–	593	–	593	277
J01 K03 Mány	746	59	805	42	847	–	847	313
J07 K05 Mátyásdomb	260	27	287	–	287	–	287	293
J02 K04 Mezőfalva	1 700	110	1 810	–	1 810	23	1 833	274
J03 K05 Mezőkomárom	359	51	410	–	410	–	410	262
J07 K05 Mezőszentgyörgy	420	38	458	–	458	–	458	312
J08 K09 Mezőszilas	740	79	819	–	819	1	820	259
J09 K10 Moha	193	18	211	15	226	4	230	266
J04 K07 Nadap	204	48	252	–	252	–	252	280
J07 K10 Nádasdladány	606	23	629	–	629	–	629	282
J02 K04 Nagykarcsony	552	35	587	–	587	–	587	243
J08 K09 Nagylók	422	39	461	–	461	–	461	256
J06 K08 Nagyveleg	238	30	268	–	268	–	268	269
J02 K04 Nagyvenyim	1 446	53	1 499	6	1 505	1	1 506	275
J01 K03 Óbarok	282	33	315	–	315	–	315	279
J04 K07 Pákozd	1 039	77	1 116	27	1 143	3	1 146	289
J09 K10 Pátka	595	39	634	51	685	1	686	264
J04 K07 Pázmánd	777	132	909	–	909	1	910	260
J02 K02 Perkáta	1 435	120	1 555	–	1 555	2	1 557	272
J06 K08 Pustavám	923	59	982	–	982	–	982	264
J05 K06 Ráckeresztúr	1 157	121	1 278	–	1 278	–	1 278	288
J08 K09 Sáregres	285	52	337	–	337	–	337	256
J09 K10 Sárkeresztes	530	21	551	9	560	–	560	282
J08 K01 Sárkeresztúr	725	36	761	–	761	–	761	348
J09 K10 Sárkeszi	205	10	215	–	215	–	215	286
J09 K01 Sárosd	1 076	54	1 130	–	1 130	–	1 130	297
J08 K01 Sárszentágota	481	39	520	–	520	–	520	277
J09 K10 Sárszentmihály	1 054	50	1 104	1	1 105	–	1 105	286
J09 K01 Seregélyes	1 526	84	1 610	–	1 610	5	1 615	288
J09 K01 Soponya	636	39	675	–	675	–	675	292
J06 K08 Söréd	189	19	208	–	208	–	208	265
J04 K07 Sukoró	494	71	565	63	628	1	629	227
J09 K10 Szabadbattyán	1 541	76	1 617	49	1 666	7	1 673	290
J04 K02 Szabadegyháza	731	45	776	–	776	–	776	287
J03 K05 Szabadhidvég	325	72	397	–	397	1	398	257
J01 K03 Szár	559	37	596	–	596	–	596	302
J01 K03 Tabajd	316	51	367	–	367	1	368	290
J09 K01 Tác	555	47	602	–	602	1	603	298
J05 K06 Tordas	601	59	660	12	672	4	676	295
J01 K03 Újbarok	144	23	167	13	180	5	185	265
J09 K10 Úrhida	787	67	854	–	854	1	855	303
J08 K09 Vajta	338	38	376	–	376	–	376	249
J05 K03 Vál	816	112	928	–	928	12	940	299
J04 K07 Vereb	276	32	308	–	308	1	309	274
J01 K03 Vétesacska	614	99	713	2	715	–	715	288
J01 K03 Vétesboglár	328	32	360	–	360	–	360	270
J09 K10 Zámoly	776	58	834	–	834	–	834	282
J04 K07 Zichyújfalu	271	11	282	–	282	1	283	332
Megye összesen	159 714	13 787	173 501	1 209	174 710	376	175 086	257

4.3.2 A lakások tulajdon és használati mód szerint

4.3.2.1 A lakások és lakott üdülők szobaszám, tulajdonjelleg és használati jogcím szerint, 2011

Terület	Szobaszám				Tulajdonjelleg			Használati jogcím			Lakás és lakott üdülő együtt	
	1	2	3	4–	magán-személy	önkor-mányzat	más intéz-mény, szerve-zet	tulaj-donosi	bérleti	más jogcímű		
					tulajdona							
Megyei jogú város	6 012	36 448	14 285	11 031	65 123	1 441	1 212	56 270	5 470	944	67 776	
Többi város	2 466	14 019	12 849	9 727	37 897	378	786	33 700	1 768	415	39 061	
Városok együtt	8 478	50 467	27 134	20 758	103 020	1 819	1 998	89 970	7 238	1 359	106 837	
Községek, nagyközségek	4 257	23 783	23 821	16 012	66 592	574	707	59 703	1 986	667	67 873	
Megye összesen	12 735	74 250	50 955	36 770	169 612	2 393	2 705	149 673	9 224	2 026	174 710	
Járások												
J01 Bicskei	1 009	4 301	4 407	3 155	12 530	116	226	11 163	523	181	12 872	
J02 Dunaújvárosi	3 894	20 615	9 526	6 636	39 671	444	556	35 331	2 248	411	40 671	
J03 Enyingi	278	1 861	2 057	946	5 064	31	47	4 498	130	39	5 142	
J04 Gárdonyi	688	3 683	4 148	4 255	12 500	108	166	10 537	386	117	12 774	
J05 Martonvásári	726	3 471	3 268	2 605	9 745	79	246	8 717	425	104	10 070	
J06 Móri	799	5 455	4 075	2 750	12 728	264	87	11 486	678	125	13 079	
J07 Polgárdi	419	2 881	2 634	1 461	7 231	47	117	6 451	251	53	7 395	
J08 Sárbogárdi	671	4 814	4 194	1 790	11 046	74	349	9 701	521	133	11 469	
J09 Székesfehérvári	4 251	27 169	16 646	13 172	59 097	1 230	911	51 789	4 062	863	61 238	
Statisztikai kistérségek												
K01 Abai	366	2 936	3 153	1 659	7 959	96	59	7 299	234	81	8 114	
K02 Adonyi	599	3 374	3 377	2 011	9 224	72	65	8 448	242	96	9 361	
K03 Bicskei	1 129	4 888	4 927	3 532	14 122	124	230	12 530	555	194	14 476	
K04 Dunaújvárosi	3 367	17 505	6 389	4 825	31 203	388	495	27 577	2 034	324	32 086	
K05 Enyingi	486	3 165	3 028	1 422	7 963	62	76	7 007	252	62	8 101	
K06 Ercsi	617	3 008	2 831	2 280	8 418	75	243	7 570	402	92	8 736	
K07 Gárdonyi	616	3 419	3 908	4 055	11 744	92	162	9 843	358	108	11 998	
K08 Móri	821	5 610	4 302	2 939	13 311	270	91	12 032	687	131	13 672	
K09 Sárbogárdi	616	4 333	3 604	1 635	9 787	58	343	8 541	484	124	10 188	
K10 Székesfehérvári	4 118	26 012	15 436	12 412	55 881	1 156	941	48 826	3 976	814	57 978	
Népesség-nagyságcsoport												
Városok												
100 000–	3 250	21 740	10 853	8 931	42 905	1 093	776	36 971	3 634	689	44 774	
50 000–99 999	–	–	–	–	–	–	–	–	–	–	–	
30 000–49 999	2 762	14 708	3 432	2 100	22 218	348	436	19 299	1 836	255	23 002	
20 000–29 999	–	–	–	–	–	–	–	–	–	–	–	
15 000–19 999	–	–	–	–	–	–	–	–	–	–	–	
10 000–14 999	972	6 199	4 785	2 895	14 203	248	400	12 693	994	185	14 851	
5 000– 9 999	1 145	6 257	6 554	5 438	18 920	117	357	16 637	656	192	19 394	
1 000– 4 999	349	1 563	1 510	1 394	4 774	13	29	4 370	118	38	4 816	
Együtt	8 478	50 467	27 134	20 758	103 020	1 819	1 998	89 970	7 238	1 359	106 837	
Községek, nagyközségek												
10 000–14 999	–	–	–	–	–	–	–	–	–	–	–	
5 000– 9 999	159	667	682	472	1 918	11	51	1 746	89	31	1 980	
3 000– 4 999	1 361	7 220	7 734	5 969	21 821	198	265	19 815	717	226	22 284	
2 000– 2 999	1 128	6 018	6 279	3 894	17 038	136	145	15 254	460	160	17 319	
1 500– 1 999	552	3 746	3 789	2 554	10 445	85	111	9 470	309	102	10 641	
1 000– 1 499	551	3 029	2 779	1 746	7 984	48	73	7 090	198	65	8 105	
500– 999	486	2 991	2 439	1 270	7 031	96	59	6 033	208	81	7 186	
200– 499	17	80	98	90	282	–	3	238	4	2	285	
199 és kevesebb	3	32	21	17	73	–	–	57	1	–	73	
Együtt	4 257	23 783	23 821	16 012	66 592	574	707	59 703	1 986	667	67 873	
Összesen	12 735	74 250	50 955	36 770	169 612	2 393	2 705	149 673	9 224	2 026	174 710	
Ebből:												
50 000–99 999	–	–	–	–	–	–	–	–	–	–	–	
30 000–49 999	2 762	14 708	3 432	2 100	22 218	348	436	19 299	1 836	255	23 002	
20 000–29 999	–	–	–	–	–	–	–	–	–	–	–	
15 000–19 999	–	–	–	–	–	–	–	–	–	–	–	
10 000–14 999	972	6 199	4 785	2 895	14 203	248	400	12 693	994	185	14 851	
5 000– 9 999	1 304	6 924	7 236	5 910	20 838	128	408	18 383	745	223	21 374	
3 000– 4 999	1 710	8 783	9 244	7 363	26 595	211	294	24 185	835	264	27 100	
2 000– 2 999	1 128	6 018	6 279	3 894	17 038	136	145	15 254	460	160	17 319	
1 500– 1 999	552	3 746	3 789	2 554	10 445	85	111	9 470	309	102	10 641	

4.3.2.1 A lakások és lakott üdülők szobaszám, tulajdonjelleg és használati jogcím szerint, 2011 (folytatás)

Terület	Szobaszám				Tulajdonjelleg			Használati jogcím			Lakás és lakott üdülő együtt	
	1	2	3	4	magán-személy	önkor-mányzat	más intéz-mény, szerve-zet	tulaj-donosi	bérleti	más jogcímű		
Települések adatai					tulajdona							
Megyeszékhely												
J09 K10 Székesfehérvár	3 250	21 740	10 853	8 931	42 905	1 093	776	36 971	3 634	689	44 774	
Megyei jogú város												
J02 K04 Dunaújváros	2 762	14 708	3 432	2 100	22 218	348	436	19 299	1 836	255	23 002	
Többi város												
J02 K02 Adony	103	555	545	353	1 532	9	15	1 378	41	13	1 556	
J01 K03 Bicske	358	1 484	1 382	887	3 990	43	78	3 607	200	60	4 111	
J06 K08 Bodajk	111	543	514	370	1 532	1	5	1 407	49	9	1 538	
J03 K05 Enying	142	901	996	558	2 574	11	12	2 285	64	16	2 597	
J05 K06 Ercsi	221	1 284	963	687	3 090	31	34	2 781	109	37	3 155	
J04 K07 Gárdony	248	1 179	1 398	1 631	4 386	21	49	3 561	136	42	4 456	
J05 K06 Martonvásár	154	507	732	702	1 989	19	87	1 828	112	21	2 095	
J06 K08 Mór	352	2 656	1 624	1 066	5 492	183	23	4 920	408	60	5 698	
J07 K10 Polgárdi	146	864	840	480	2 240	6	84	2 090	93	18	2 330	
J02 K02 Pusztaszabolcs	122	807	844	497	2 241	13	16	2 073	64	25	2 270	
J02 K04 Rácalmás	135	465	451	671	1 710	3	9	1 585	28	16	1 722	
J08 K09 Sárbogárd	262	2 059	1 779	942	4 721	22	299	4 166	386	65	5 042	
J04 K07 Velence	112	715	781	883	2 400	16	75	2 019	78	33	2 491	
Községek, nagyközségek												
J09 K01 Aba	67	522	569	384	1 504	29	9	1 367	51	37	1 542	
J08 K09 Alap	49	412	300	114	866	5	4	735	16	4	875	
J01 K03 Alcsútdoboz	62	223	182	116	539	9	35	467	22	2	583	
J08 K09 Alsószentiván	14	129	104	38	284	—	1	241	6	4	285	
J06 K08 Bakonycsérnye	74	386	454	297	1 170	37	4	1 080	53	13	1 211	
J09 K10 Bakonykúti	3	32	21	17	73	—	—	57	1	—	73	
J06 K08 Balinka	17	215	100	45	372	4	1	338	8	6	377	
J02 K04 Baracs	75	442	477	383	1 355	9	13	1 255	23	12	1 377	
J05 K06 Baracska	79	418	329	226	941	9	102	843	110	12	1 052	
J02 K02 Beloiannisz	12	173	184	62	426	4	1	400	6	5	431	
J02 K02 Besnyő	18	241	301	125	669	7	9	634	18	2	685	
J01 K03 Bodmér	4	37	28	36	103	—	2	86	1	—	105	
J08 K09 Cece	71	469	433	146	1 105	10	4	971	20	9	1 119	
J01 K03 Csabdi	47	149	135	115	441	—	5	394	17	6	446	
J06 K08 Csákvár	50	222	149	104	516	4	5	446	13	12	525	
J01 K03 Csákvár	159	667	682	472	1 918	11	51	1 746	89	31	1 980	
J06 K08 Csókakő	22	170	191	148	530	—	1	462	8	2	531	
J09 K10 Csór	47	239	236	153	663	9	3	612	14	7	675	
J09 K01 Csősz	46	175	126	42	386	2	1	333	9	3	389	
J02 K04 Daruszentmiklós	57	267	189	44	552	4	1	481	27	10	557	
J03 K05 Dég	36	309	382	137	846	7	11	765	29	11	864	
J02 K04 Előszállás	71	350	358	173	942	5	5	857	17	3	952	
J01 K03 Etyek	89	431	526	527	1 551	14	8	1 402	54	20	1 573	
J06 K08 Fehérvárcsurgó	65	266	252	173	723	11	22	667	39	6	756	
J01 K03 Felcsút	34	211	253	196	688	1	5	589	17	11	694	
J07 K10 Füle	4	141	146	109	391	6	3	303	9	3	400	
J09 K03 Gánt	11	124	83	52	265	4	1	220	9	1	270	
J05 K06 Gyűrő	25	153	159	147	480	2	2	432	8	1	484	
J08 K09 Hantos	22	150	142	58	364	5	3	340	6	3	372	
J08 K09 Igar	45	285	137	35	492	8	2	369	18	5	502	
J09 K10 Iszka-szentgyörgy	66	236	210	224	729	4	3	660	16	15	736	
J06 K08 Isztimér	13	130	123	106	362	3	7	339	7	3	372	
J02 K02 Iváncsa	58	336	400	233	1 015	5	7	932	24	17	1 027	
J07 K10 Jenő	15	163	231	116	524	1	—	449	9	4	525	
J05 K03 Kajászó	28	135	138	105	405	—	1	359	5	2	406	
J09 K01 Káloz	24	328	370	163	868	10	7	794	19	2	885	
J04 K07 Kápolnásnyék	67	469	541	452	1 501	6	22	1 239	41	9	1 529	

4.3.2.1 A lakások és lakott üdülők szobaszám, tulajdonjelleg és használati jogcím szerint, 2011 (folytatás)

Terület	Szobaszám				Tulajdonjelleg			Használati jogcím			Lakás és lakott üdülő együtt	
	1	2	3	4–	magán-személy	önkor-mányzat	más intézmény, szervezet	tulajdonosi	bérleti	más jogcímű		
					tulajdona							
J06 K08 Kincsesbánya	25	361	157	70	594	4	15	542	38	4	613	
J02 K04 Kisapostag	37	162	166	209	570	1	3	520	6	1	574	
J07 K05 Kisláng	92	502	325	97	1 003	8	5	850	34	10	1 016	
J07 K10 Kőszárhegy	22	163	206	161	552	–	–	511	5	1	552	
J02 K02 Kulcs	121	303	319	318	1 054	–	7	961	16	11	1 061	
J03 K05 Lajoskomárom	20	276	403	175	855	5	14	788	20	5	874	
J07 K05 Lepsény	64	430	417	287	1 164	13	21	1 010	60	10	1 198	
J09 K10 Lovasberény	83	402	382	272	1 116	8	15	981	36	16	1 139	
J09 K08 Magyaralmás	22	155	227	189	583	6	4	546	9	6	593	
J01 K03 Mátyás	92	284	256	215	813	12	22	729	44	15	847	
J07 K05 Mátyásdomb	18	156	77	36	283	4	–	251	9	–	287	
J02 K04 Mezőfalva	140	510	639	521	1 777	9	24	1 614	69	17	1 810	
J03 K05 Mezőkomárom	30	157	170	53	399	5	6	348	8	3	410	
J07 K05 Mezőszentgyörgy	34	216	152	56	449	6	3	398	19	3	458	
J08 K09 Mezőszilas	54	326	313	126	810	3	6	721	11	8	819	
J09 K10 Moha	24	78	69	55	222	1	3	199	7	2	226	
J04 K07 Nadap	15	74	79	84	251	–	1	201	3	–	252	
J07 K10 Nádasdladány	24	246	240	119	625	3	1	589	13	4	629	
J02 K04 Nagykarcsony	28	268	218	73	581	6	–	535	15	2	587	
J08 K09 Nagylók	45	204	139	73	449	2	10	411	8	3	461	
J06 K08 Nagyveleg	14	111	103	40	261	6	1	226	10	2	268	
J02 K04 Nagyvenyim	62	333	459	651	1 498	3	4	1 431	13	8	1 505	
J01 K03 Óbarok	62	115	89	49	313	2	–	269	8	5	315	
J04 K07 Pákoz	75	329	370	369	1 135	4	4	1 035	21	10	1 143	
J09 K10 Pátka	68	274	219	124	675	5	5	614	22	10	685	
J04 K07 Pázmánd	32	316	330	231	899	8	2	761	15	1	909	
J02 K02 Perkáta	93	695	544	223	1 531	18	6	1 376	45	14	1 555	
J06 K08 Pusztavám	47	330	328	277	969	10	3	874	42	7	982	
J05 K06 Ráckeresztúr	100	483	435	260	1 268	6	4	1 107	37	13	1 278	
J08 K09 Sáregres	30	158	100	49	333	1	3	274	4	7	337	
J09 K10 Sárkeresztes	23	129	194	214	558	–	2	526	10	3	560	
J08 K01 Sárkeresztúr	38	267	367	89	745	11	5	687	29	9	761	
J09 K10 Sárkeszi	9	85	81	40	212	1	2	196	7	2	215	
J09 K01 Sárospatak	50	400	464	216	1 107	20	3	1 037	34	5	1 130	
J08 K01 Sárszentágota	17	214	223	66	514	5	1	473	8	–	520	
J09 K10 Sárszentmihály	92	310	375	328	1 084	3	18	1 016	22	17	1 105	
J09 K01 Seregélyes	90	617	563	340	1 593	8	9	1 473	38	15	1 610	
J09 K01 Soponya	16	244	242	173	652	6	17	598	32	6	675	
J06 K08 Söréd	9	65	80	54	207	1	–	185	3	1	208	
J04 K07 Sukoró	26	135	197	270	622	2	4	530	18	9	628	
J09 K10 Szabadbattyán	144	445	572	505	1 642	10	14	1 530	46	14	1 666	
J04 K02 Szabadegyháza	72	264	240	200	756	16	4	694	28	9	776	
J03 K05 Szabadhidvég	50	218	106	23	390	3	4	312	9	4	397	
J01 K03 Szár	22	141	237	196	584	7	5	535	18	6	596	
J01 K03 Tabajd	23	134	145	65	361	5	1	296	11	9	367	
J09 K01 Tács	18	169	229	186	590	5	7	537	14	4	602	
J05 K06 Tordas	38	163	213	258	650	8	14	579	26	8	672	
J01 K03 Újbarok	13	43	70	54	179	–	1	152	3	2	180	
J09 K10 Úrhida	34	178	262	380	846	1	7	772	10	5	854	
J08 K09 Vajta	24	141	157	54	363	2	11	313	9	16	376	
J05 K03 Vá	81	328	299	220	922	4	2	788	18	10	928	
J04 K07 Vereb	17	135	90	66	305	1	2	266	8	2	308	
J01 K03 Vértesacs	33	259	286	137	694	12	9	575	28	13	715	
J01 K03 Vértesboglár	11	123	136	90	356	–	4	316	11	1	360	
J09 K10 Zámoly	64	287	299	184	824	5	5	750	22	4	834	
J04 K07 Zichyújfalu	24	67	122	69	245	34	3	231	38	2	282	
Megye összesen	12 735	74 250	50 955	36 770	169 612	2 393	2 705	149 673	9 224	2 026	174 710	

4.3.2.2 A lakások és lakott üdülők építési év szerint, 2011

Terület	1946 előtt	1946–1960	1961–1970	1971–1980	1981–1990	1991–2000	2001–2005	2006–2011	Összesen
Megyei jogú város	3 567	10 002	13 219	22 557	10 853	2 866	3 082	1 630	67 776
Többi város	6 066	5 747	5 241	8 070	7 012	2 869	2 040	2 016	39 061
Városok együtt	9 633	15 749	18 460	30 627	17 865	5 735	5 122	3 646	106 837
Községek, nagyközségek	14 879	12 643	8 362	9 918	9 872	5 034	3 957	3 208	67 873
Megye összesen	24 512	28 392	26 822	40 545	27 737	10 769	9 079	6 854	174 710
Járások									
J01 Bicskei	2 887	1 481	1 670	2 387	2 046	940	814	647	12 872
J02 Dunaujvárosi	2 958	10 496	7 469	10 117	5 352	1 892	1 313	1 074	40 671
J03 Enyingi	1 778	1 103	474	723	629	227	129	79	5 142
J04 Gárdonyi	1 651	1 490	1 381	2 201	2 431	1 345	1 077	1 198	12 774
J05 Martonvásári	1 637	1 374	1 542	1 832	1 360	1 016	689	620	10 070
J06 Móri	2 069	2 386	1 897	2 783	2 264	705	584	391	13 079
J07 Polgárdi	1 718	1 536	1 016	1 029	933	444	360	359	7 395
J08 Sárbogárdi	3 191	2 305	1 330	1 878	1 792	472	285	216	11 469
J09 Székesfehérvári	6 623	6 221	10 043	17 595	10 930	3 728	3 828	2 270	61 238
Statistikai kistérségek									
K01 Abai	1 810	1 512	967	1 296	1 264	525	428	312	8 114
K02 Adonyi	1 477	2 313	1 291	1 553	1 228	660	442	397	9 361
K03 Bicskei	3 219	1 687	1 933	2 651	2 246	1 090	909	741	14 476
K04 Dunaujvárosi	1 611	8 372	6 287	8 736	4 213	1 263	902	702	32 086
K05 Enyingi	2 528	1 844	862	1 112	1 001	389	232	133	8 101
K06 Ercsi	1 404	1 206	1 328	1 579	1 192	881	604	542	8 736
K07 Gárdonyi	1 521	1 301	1 272	2 029	2 342	1 314	1 046	1 173	11 998
K08 Móri	2 112	2 497	1 982	2 901	2 373	755	620	432	13 672
K09 Sárbogárdi	2 846	2 078	1 215	1 695	1 581	379	219	175	10 188
K10 Székesfehérvári	5 984	5 582	9 685	16 993	10 297	3 513	3 677	2 247	57 978
Népesség-nagyságcsoport									
Városok									
100 000–	3 332	3 552	8 017	15 175	8 194	2 404	2 716	1 384	44 774
50 000–99 999	–	–	–	–	–	–	–	–	–
30 000–49 999	235	6 450	5 202	7 382	2 659	462	366	246	23 002
20 000–29 999	–	–	–	–	–	–	–	–	–
15 000–19 999	–	–	–	–	–	–	–	–	–
10 000–14 999	2 657	1 868	2 039	3 758	2 873	701	566	389	14 851
5 000– 9 999	2 703	3 007	2 581	3 583	3 294	1 716	1 169	1 341	19 394
1 000– 4 999	706	872	621	729	845	452	305	286	4 816
Együtt	9 633	15 749	18 460	30 627	17 865	5 735	5 122	3 646	106 837
Községek, nagyközségek									
10 000–14 999	–	–	–	–	–	–	–	–	–
5 000– 9 999	363	215	296	374	400	135	101	96	1 980
3 000– 4 999	3 914	3 755	2 770	3 713	3 561	1 865	1 510	1 196	22 284
2 000– 2 999	4 578	2 882	2 045	2 410	2 451	1 261	916	776	17 319
1 500– 1 999	2 092	1 919	1 375	1 696	1 630	791	648	490	10 641
1 000– 1 499	1 539	2 115	988	933	1 080	593	476	381	8 105
500– 999	2 313	1 708	844	751	692	361	277	240	7 186
200– 499	51	32	38	39	57	19	23	26	285
199 és kevesebb	29	17	6	2	1	9	6	3	73
Együtt	14 879	12 643	8 362	9 918	9 872	5 034	3 957	3 208	67 873
Összesen	24 512	28 392	26 822	40 545	27 737	10 769	9 079	6 854	174 710
Ebből:									
50 000–99 999	–	–	–	–	–	–	–	–	–
30 000–49 999	235	6 450	5 202	7 382	2 659	462	366	246	23 002
20 000–29 999	–	–	–	–	–	–	–	–	–
15 000–19 999	–	–	–	–	–	–	–	–	–
10 000–14 999	2 657	1 868	2 039	3 758	2 873	701	566	389	14 851
5 000– 9 999	3 066	3 222	2 877	3 957	3 694	1 851	1 270	1 437	21 374
3 000– 4 999	4 620	4 627	3 391	4 442	4 406	2 317	1 815	1 482	27 100
2 000– 2 999	4 578	2 882	2 045	2 410	2 451	1 261	916	776	17 319
1 500– 1 999	2 092	1 919	1 375	1 696	1 630	791	648	490	10 641

4.3.2.2 A lakások és lakott üdülők építési év szerint, 2011 (folytatás)

Terület	1946 előtt	1946–1960	1961–1970	1971–1980	1981–1990	1991–2000	2001–2005	2006–2011	Összesen
Települések adatai									
Megyeszékhely									
J09 K10 Székesfehérvár	3 332	3 552	8 017	15 175	8 194	2 404	2 716	1 384	44 774
Megyei jogú város									
J02 K04 Dunaujváros	235	6 450	5 202	7 382	2 659	462	366	246	23 002
Többi város									
J02 K02 Adony	275	248	254	298	233	134	55	59	1 556
J01 K03 Bicske	642	488	665	956	674	294	219	173	4 111
J06 K08 Bodajk	176	459	227	214	244	89	81	48	1 538
J03 K05 Enying	647	570	277	457	382	130	84	50	2 597
J05 K06 Ercsi	494	493	562	639	435	258	156	118	3 155
J04 K07 Gárdony	361	443	451	784	1 109	499	378	431	4 456
J05 K06 Martonvásár	253	287	267	370	337	238	134	209	2 095
J06 K08 Mór	934	633	662	1 707	1 191	231	222	118	5 698
J07 K10 Polgárdi	478	401	373	382	291	106	88	211	2 330
J02 K02 Pusztaszabolcs	277	580	343	482	278	142	109	59	2 270
J02 K04 Rácalmás	255	165	140	217	368	229	169	179	1 722
J08 K09 Sárobgárd	1 081	747	712	1 095	1 008	176	125	98	5 042
J04 K07 Velence	193	233	308	469	462	343	220	263	2 491
Községek, nagyközségek									
J09 K01 Aba	363	226	175	233	229	120	103	93	1 542
J08 K09 Alap	345	209	72	95	107	29	13	5	875
J01 K03 Alcsútdoboz	181	105	66	78	84	27	15	27	583
J08 K09 Alsószentiván	66	115	34	38	17	11	2	2	285
J06 K08 Bakonycsérnye	122	292	232	202	196	85	36	46	1 211
J09 K10 Bakonykúti	29	17	6	2	1	9	6	3	73
J06 K08 Balinka	74	205	37	28	9	13	8	3	377
J02 K04 Baracs	277	307	145	155	192	133	97	71	1 377
J05 K06 Baracska	153	180	178	175	113	107	94	52	1 052
J02 K02 Beloianisz	3	399	5	6	6	4	2	6	431
J02 K02 Besnyő	11	255	170	108	59	28	27	27	685
J01 K03 Bodmér	26	16	9	7	17	10	9	11	105
J08 K09 Cece	340	216	147	188	146	57	16	9	1 119
J01 K03 Csabdi	110	51	41	75	75	41	32	21	446
J06 K08 Csákberény	134	86	84	74	70	34	30	13	525
J01 K03 Csákvár	363	215	296	374	400	135	101	96	1 980
J06 K08 Csókakő	56	106	65	72	96	53	48	35	531
J09 K10 Csór	121	91	96	99	114	61	60	33	675
J09 K01 Csősz	101	88	64	46	43	17	16	14	389
J02 K04 Daruszentmiklós	167	201	67	56	39	11	13	3	557
J03 K05 Dég	380	199	53	65	90	43	19	15	864
J02 K04 Előszállás	181	280	156	144	114	49	20	8	952
J01 K03 Etyek	377	137	111	234	220	155	232	107	1 573
J06 K08 Fehérvárcsurgó	94	160	131	109	140	58	26	38	756
J01 K03 Felcsút	180	83	56	105	85	63	45	77	694
J07 K10 Füle	116	61	53	59	45	35	22	9	400
J09 K03 Gánt	99	38	49	11	32	15	10	16	270
J05 K06 Gyúró	105	44	67	65	74	43	52	34	484
J08 K09 Hantos	33	138	59	43	63	21	6	9	372
J08 K09 Igar	278	142	33	21	12	8	7	1	502
J09 K10 Iszka-szentgyörgy	98	105	96	101	149	95	60	32	736
J06 K08 Isztimér	155	23	36	41	49	27	23	18	372
J02 K02 Ivánca	229	166	158	158	135	79	61	41	1 027
J07 K10 Jenő	123	95	78	65	60	33	30	41	525
J05 K03 Kajászó	55	57	76	73	45	39	27	34	406
J09 K01 Káloz	225	154	112	166	143	38	28	19	885
J04 K07 Kápolnásnyék	255	168	184	261	195	136	156	174	1 529
J06 K08 Kincsesbánya	17	147	147	196	34	25	29	18	613
J02 K04 Kisapostag	79	73	52	58	139	73	56	44	574
J07 K05 Kisláng	467	235	67	95	93	31	12	16	1 016
J07 K10 Kőszárhegy	81	67	47	53	89	81	101	33	552
J02 K02 Kulcs	76	108	85	129	243	155	121	144	1 061
J03 K05 Lajoskomárom	326	139	78	153	105	45	21	7	874

4.3.2.2 A lakások és lakott üdülők építési év szerint, 2011 (folytatás)

Terület	1946 előtt	1946–1960	1961–1970	1971–1980	1981–1990	1991–2000	2001–2005	2006–2011	Összesen
J07 K05 Lepsény	164	226	224	209	197	83	59	36	1 198
J09 K10 Lovasberény	294	149	240	154	176	64	38	24	1 139
J09 K08 Magyaralmás	43	111	85	118	109	50	36	41	593
J01 K03 Mány	217	106	106	115	155	64	46	38	847
J07 K05 Mátyásdomb	3	193	22	27	29	4	9	–	287
J02 K04 Mezőfalva	282	307	289	448	270	112	62	40	1 810
J03 K05 Mezőkomárom	227	92	32	16	32	5	2	4	410
J07 K05 Mezőszentgyörgy	116	87	75	58	53	44	23	2	458
J08 K09 Mezőszilas	339	172	44	97	105	32	15	15	819
J09 K10 Moha	35	48	19	17	17	36	29	25	226
J04 K07 Nadap	77	9	9	25	40	21	32	39	252
J07 K10 Nádasdladány	170	171	77	81	76	27	16	11	629
J02 K04 Nagykarcsony	59	320	110	39	20	26	10	3	587
J08 K09 Nagylók	44	248	48	32	51	14	14	10	461
J06 K08 Nagyveleg	62	88	56	9	23	17	9	4	268
J02 K04 Nagyvenyim	76	269	126	237	412	168	109	108	1 505
J01 K03 Óbarok	108	62	37	27	32	16	17	16	315
J04 K07 Pákozd	176	132	116	186	180	108	104	141	1 143
J09 K10 Pátka	194	84	79	90	131	39	37	31	685
J04 K07 Pázmánd	268	138	85	130	123	69	55	41	909
J02 K02 Perkáta	476	368	167	200	185	87	36	36	1 555
J06 K08 Pusztavám	206	146	195	114	189	53	51	28	982
J05 K06 Ráckeresztúr	274	169	190	219	161	120	90	55	1 278
J08 K09 Sáregres	168	42	48	21	32	9	11	6	337
J09 K10 Sárkeresztes	38	85	52	80	149	69	61	26	560
J08 K01 Sárkeresztúr	209	111	62	111	140	66	45	17	761
J09 K10 Sárkeszi	77	43	39	16	9	9	14	8	215
J09 K01 Sárosd	225	256	136	181	181	72	58	21	1 130
J08 K01 Sárszentágota	136	116	53	72	71	27	21	24	520
J09 K10 Sárszentmihály	218	130	120	135	215	92	101	94	1 105
J09 K01 Seregélyes	284	335	230	282	244	108	76	51	1 610
J09 K01 Soponya	129	127	78	131	123	39	29	19	675
J06 K08 Söréd	39	41	25	17	23	20	21	22	208
J04 K07 Sukoró	70	39	37	64	154	107	87	70	628
J09 K10 Szabadbattyán	192	253	147	356	371	179	97	71	1 666
J04 K02 Szabadegyháza	130	189	109	172	89	31	31	25	776
J03 K05 Szabadhídvég	198	103	34	32	20	4	3	3	397
J01 K03 Szár	130	61	81	144	94	42	20	24	596
J01 K03 Tabajd	109	47	88	48	35	19	12	9	367
J09 K01 Tác	138	99	57	74	90	38	52	54	602
J05 K06 Tordas	125	33	64	111	72	115	78	74	672
J01 K03 Újbarok	25	16	29	32	40	9	14	15	180
J09 K10 Úrhida	125	88	41	51	99	115	159	176	854
J08 K09 Vajta	152	49	18	65	40	22	10	20	376
J05 K03 Vál	178	111	138	180	123	96	58	44	928
J04 K07 Vereb	97	57	41	46	18	27	9	13	308
J01 K03 Vértesacsa	303	64	51	112	81	47	36	21	715
J01 K03 Vértesboglár	116	30	34	80	54	18	16	12	360
J09 K10 Zámoly	263	142	105	77	111	59	42	35	834
J04 K07 Zichyújfalu	24	82	41	64	61	4	5	1	282
Megye összesen	24 512	28 392	26 822	40 545	27 737	10 769	9 079	6 854	174 710

4.3.3 A lakások mérete: alapterület, szobaszám

4.3.3.1 A lakások és lakott üdülők alapterület szerint, 2011

Terület	-29	30-39	40-49	50-59	60-79	80-99	100-	Összesen	Egy lakásra jutó alapterület, m ²
	m ² alapterületű lakás								
Megyei jogú város	693	5 131	10 065	26 965	10 641	5 664	8 617	67 776	65
Többi város	334	1 060	2 751	4 725	8 766	10 169	11 256	39 061	84
Városok együtt	1 027	6 191	12 816	31 690	19 407	15 833	19 873	106 837	72
Községek, nagyközségek	601	1 424	2 739	5 331	15 743	20 218	21 817	67 873	87
Megye összesen	1 628	7 615	15 555	37 021	35 150	36 051	41 690	174 710	78
Járások									
J01 Bicskei	173	346	713	1 216	3 119	3 636	3 669	12 872	85
J02 Dunaujvárosi	483	3 102	4 325	12 542	6 841	5 864	7 514	40 671	71
J03 Enyingi	11	79	169	365	1 280	1 704	1 534	5 142	86
J04 Gárdonyi	164	364	797	1 333	2 870	3 413	3 833	12 774	86
J05 Martonvásári	71	273	516	1 015	2 254	2 608	3 333	10 070	88
J06 Móri	106	344	1 141	1 797	2 682	3 321	3 688	13 079	82
J07 Polgárdi	31	156	403	692	1 911	2 182	2 020	7 395	83
J08 Sárbogárdi	47	160	563	1 157	3 040	3 427	3 075	11 469	82
J09 Székesfehérvári	542	2 791	6 928	16 904	11 153	9 896	13 024	61 238	75
Statisztikai kistérségek									
K01 Abai	28	74	236	546	1 904	2 641	2 685	8 114	88
K02 Adonyi	119	224	397	852	2 189	2 793	2 787	9 361	84
K03 Bicskei	185	387	790	1 338	3 483	4 093	4 200	14 476	86
K04 Dunaujvárosi	382	2 890	3 960	11 768	4 821	3 340	4 925	32 086	67
K05 Enyingi	31	157	336	665	2 084	2 502	2 326	8 101	84
K06 Ercsi	63	236	441	915	1 945	2 240	2 896	8 736	88
K07 Gárdonyi	146	352	765	1 255	2 701	3 144	3 635	11 998	87
K08 Móri	107	348	1 146	1 828	2 795	3 496	3 952	13 672	83
K09 Sárbogárdi	42	148	523	1 102	2 734	2 974	2 665	10 188	82
K10 Székesfehérvári	525	2 799	6 961	16 752	10 494	8 828	11 619	57 978	74
Népesség-nagyságcsoport									
Városok									
100 000–	388	2 447	6 420	15 770	7 678	4 846	7 225	44 774	70
50 000–99 999	–	–	–	–	–	–	–	–	–
30 000–49 999	305	2 684	3 645	11 195	2 963	818	1 392	23 002	58
20 000–29 999	–	–	–	–	–	–	–	–	–
15 000–19 999	–	–	–	–	–	–	–	–	–
10 000–14 999	122	341	1 460	2 269	3 318	3 574	3 767	14 851	80
5 000–9 999	157	542	1 127	2 045	4 565	5 245	5 713	19 394	85
1 000–4 999	55	177	164	411	883	1 350	1 776	4 816	90
Együtt	1 027	6 191	12 816	31 690	19 407	15 833	19 873	106 837	72
Községek, nagyközségek									
10 000–14 999	–	–	–	–	–	–	–	–	–
5 000–9 999	34	49	64	128	489	658	558	1 980	86
3 000–4 999	196	455	918	1 622	4 844	6 611	7 638	22 284	88
2 000–2 999	196	385	653	1 302	3 977	5 274	5 532	17 319	86
1 500–1 999	75	220	382	895	2 375	3 172	3 522	10 641	87
1 000–1 499	52	160	401	781	2 033	2 233	2 445	8 105	85
500–999	44	145	313	588	1 962	2 176	1 958	7 186	84
200–499	4	9	7	14	42	78	131	285	98
199 és kevesebb	–	1	1	1	21	16	33	73	93
Együtt	601	1 424	2 739	5 331	15 743	20 218	21 817	67 873	87
Összesen	1 628	7 615	15 555	37 021	35 150	36 051	41 690	174 710	78
Ebből:									
50 000–99 999	–	–	–	–	–	–	–	–	–
30 000–49 999	305	2 684	3 645	11 195	2 963	818	1 392	23 002	58
20 000–29 999	–	–	–	–	–	–	–	–	–
15 000–19 999	–	–	–	–	–	–	–	–	–
10 000–14 999	122	341	1 460	2 269	3 318	3 574	3 767	14 851	80
5 000–9 999	191	591	1 191	2 173	5 054	5 903	6 271	21 374	85
3 000–4 999	251	632	1 082	2 033	5 727	7 961	9 414	27 100	89
2 000–2 999	196	385	653	1 302	3 977	5 274	5 532	17 319	86
1 500–1 999	75	220	382	895	2 375	3 172	3 522	10 641	87

4.3.3.1 A lakások és lakott üdülők alapterület szerint, 2011 (folytatás)

Terület	-29	30-39	40-49	50-59	60-79	80-99	100-	Összesen	Egy lakásra jutó alapterület, m²
	m² alapterületű lakás								
Települések adatai									
Megyeszékhely									
J09 K10 Székesfehérvár	388	2 447	6 420	15 770	7 678	4 846	7 225	44 774	70
Megyei jogú város									
J02 K04 Dunaújváros	305	2 684	3 645	11 195	2 963	818	1 392	23 002	58
Többi város									
J02 K02 Adony	22	49	57	110	323	474	521	1 556	88
J01 K03 Bicske	52	133	288	587	1 091	1 042	918	4 111	81
J06 K08 Bodajk	7	61	39	201	295	445	490	1 538	86
J03 K05 Enying	6	32	81	157	588	903	830	2 597	87
J05 K06 Ercsi	19	66	167	453	782	759	909	3 155	84
J04 K07 Gárdony	88	174	348	534	1 017	1 061	1 234	4 456	84
J05 K06 Martonvásár	11	87	94	154	413	511	825	2 095	93
J06 K08 Mór	52	158	889	1 039	1 008	1 134	1 418	5 698	78
J07 K10 Polgárdi	7	57	190	224	596	682	574	2 330	82
J02 K02 Pusztaszabolcs	10	22	63	213	577	713	672	2 270	85
J02 K04 Rácalmás	26	67	68	100	265	431	765	1 722	95
J08 K09 Sárbogárd	18	50	283	643	1 219	1 398	1 431	5 042	83
J04 K07 Velence	16	104	184	310	592	616	669	2 491	85
Községek, nagyközségek									
J09 K01 Aba	2	13	46	127	386	525	443	1 542	87
J08 K09 Alap	4	13	34	84	263	262	215	875	82
J01 K03 Alcsútdoboz	9	5	61	62	124	164	158	583	84
J08 K09 Alsószentiván	–	2	13	14	69	84	103	285	85
J06 K08 Bakonycsernye	23	24	19	65	259	424	397	1 211	88
J09 K10 Bakonykúti	–	1	1	1	21	16	33	73	93
J06 K08 Balinka	2	6	5	27	175	105	57	377	79
J02 K04 Baracs	16	31	49	69	297	449	466	1 377	89
J05 K06 Baracska	16	39	54	94	237	297	315	1 052	84
J02 K02 Beloianisz	1	3	48	103	155	74	47	431	70
J02 K02 Besnyő	–	–	12	36	156	228	253	685	89
J01 K03 Bodmér	–	2	3	5	14	24	57	105	105
J08 K09 Cece	8	15	33	83	291	403	286	1 119	84
J01 K03 Csabdi	3	15	24	38	106	135	125	446	88
J06 K08 Csákberény	4	12	20	52	118	171	148	525	84
J01 K03 Csákvár	34	49	64	128	489	658	558	1 980	86
J06 K08 Csókakő	4	10	10	31	90	155	231	531	97
J09 K10 Csór	10	29	32	50	120	213	221	675	86
J09 K01 Csősz	3	8	16	35	94	104	129	389	85
J02 K04 Daruszentmiklós	5	15	37	69	164	150	117	557	77
J03 K05 Dég	–	17	23	55	263	291	215	864	83
J02 K04 Előszállás	1	5	27	84	229	254	352	952	87
J01 K03 Etyek	12	36	118	105	380	414	508	1 573	90
J06 K08 Fehérvárcsurgó	8	33	35	62	168	244	206	756	83
J01 K03 Felcsút	4	9	21	43	184	194	239	694	92
J07 K10 Füle	–	1	9	22	91	136	141	400	89
J09 K03 Gánt	4	4	2	22	55	89	94	270	91
J05 K06 Gyúró	5	9	14	38	91	133	194	484	94
J08 K09 Hantos	–	1	9	19	92	131	120	372	86
J08 K09 Igar	3	16	36	68	198	135	46	502	71
J09 K10 Iszkaszentgyörgy	12	33	28	52	159	202	250	736	87
J06 K08 Isztimér	–	5	3	18	95	141	110	372	90
J02 K02 Ivánca	7	19	31	69	220	343	338	1 027	87
J07 K10 Jenő	–	5	8	61	169	159	123	525	82
J05 K03 Kajászó	2	15	18	30	88	90	163	406	90
J09 K01 Káloz	1	8	21	56	216	298	285	885	87
J04 K07 Kápolnásnyék	9	21	86	144	333	434	502	1 529	89
J06 K08 Kincsesbánya	3	17	83	224	169	57	60	613	65
J02 K04 Kisapostag	3	13	29	31	107	147	244	574	94
J07 K05 Kisláng	15	39	68	110	311	244	229	1 016	76

4.3.3.1 A lakások és lakott üdülők alapterület szerint, 2011 (folytatás)

Terület	-29	30-39	40-49	50-59	60-79	80-99	100-	Összesen	Egy lakásra jutó alapterület, m ²
	m ² alapterületű lakás								
J07 K10 Kőszárhegy	1	10	9	33	101	189	209	552	92
J02 K02 Kulcs	44	91	81	86	186	254	319	1 061	82
J03 K05 Lajoskomárom	–	4	4	40	194	294	338	874	92
J07 K05 Lepsény	4	32	73	110	244	351	384	1 198	86
J09 K10 Lovasberény	30	23	34	118	233	296	405	1 139	87
J09 K08 Magyaralmás	1	4	5	31	113	175	264	593	96
J01 K03 Mátyás	32	40	54	83	194	235	209	847	80
J07 K05 Mátyásdomb	–	–	3	20	122	99	43	287	80
J02 K04 Mezőfalva	16	54	46	106	343	509	736	1 810	90
J03 K05 Mezőkomárom	–	11	23	51	111	119	95	410	81
J07 K05 Mezőszentgyörgy	1	7	23	60	127	104	136	458	81
J08 K09 Mezőszilas	4	20	46	76	237	234	202	819	81
J09 K10 Moha	6	19	12	15	52	53	69	226	82
J04 K07 Nadap	1	3	8	17	49	75	99	252	96
J07 K10 Nádasdladány	3	5	20	52	150	218	181	629	85
J02 K04 Nagymarás	–	3	30	48	204	175	127	587	79
J08 K09 Nagylók	2	17	20	47	146	120	109	461	79
J06 K08 Nagyveleg	1	7	6	23	69	90	72	268	83
J02 K04 Nagyvenyim	10	18	29	66	249	407	726	1 505	99
J01 K03 Óbarok	13	29	26	33	74	76	64	315	75
J04 K07 Pákozd	19	15	57	83	265	326	378	1 143	89
J09 K10 Pátka	14	39	34	59	159	181	199	685	82
J04 K07 Pázmánd	3	15	22	84	199	275	311	909	89
J02 K02 Perkáta	17	28	73	157	403	438	439	1 555	83
J06 K08 Pusztavám	2	9	22	47	195	297	410	982	93
J05 K06 Ráckeresztúr	5	20	84	144	311	360	354	1 278	83
J08 K09 Sáregres	1	6	30	35	103	87	75	337	78
J09 K10 Sárkeresztes	3	3	12	32	87	169	254	560	95
J08 K01 Sárkeresztúr	2	6	20	30	182	260	261	761	88
J09 K10 Sárkeszi	1	2	6	17	63	66	60	215	86
J09 K01 Sárosd	7	8	29	90	295	357	344	1 130	86
J08 K01 Sárszentágota	3	6	20	25	124	193	149	520	84
J09 K10 Sárszentmihály	8	26	32	68	204	344	423	1 105	91
J09 K01 Seregélyes	6	16	59	117	353	487	572	1 610	88
J09 K01 Soponya	2	6	12	37	156	231	231	675	90
J06 K08 Söréd	–	2	10	8	41	58	89	208	92
J04 K07 Sukoró	7	17	23	51	126	159	245	628	94
J09 K10 Szabadbattyán	26	74	64	77	285	489	651	1 666	90
J04 K02 Szabadegyháza	18	12	32	78	169	269	198	776	82
J03 K05 Szabadhidvég	5	15	38	62	124	97	56	397	72
J01 K03 Szár	4	8	15	18	97	175	279	596	98
J01 K03 Tabajd	2	3	16	32	80	85	149	367	90
J09 K01 Tác	2	3	13	29	98	186	271	602	95
J05 K06 Tordas	7	15	28	32	111	180	299	672	99
J01 K03 Újbarok	4	7	4	9	28	54	74	180	94
J09 K10 Úrhida	5	6	21	40	143	282	357	854	96
J08 K09 Vajta	2	8	19	33	116	120	78	376	81
J05 K03 Vál	6	22	57	70	221	278	274	928	86
J04 K07 Vereb	3	3	13	26	72	108	83	308	84
J01 K03 Vértesacsa	4	8	17	53	195	248	190	715	84
J01 K03 Vértesboglár	–	2	2	20	63	132	141	360	92
J09 K10 Zámoly	11	19	29	61	183	287	244	834	86
J04 K07 Zichyújfalu	–	–	24	6	48	90	114	282	89
Megye összesen	1 628	7 615	15 555	37 021	35 150	36 051	41 690	174 710	78

4.3.4 A lakások felszereltsége, komfortossága

4.3.4.1 A lakások és lakott üdülők felszereltség szerint, 2011

Terület	Hálózati	Házi	Meleg folyóvízzel	Vízöblítéses WC-vel	Köz-	Házi	Összesen
	vízvezetékekkel				csatornával		
	ellátott lakás						
Megyei jogú város	67 539	132	67 175	67 237	64 843	2 828	67 776
Többi város	38 003	449	36 937	37 388	32 237	6 215	39 061
Városok együtt	105 542	581	104 112	104 625	97 080	9 043	106 837
Községek, nagyközségek	63 103	2 270	61 139	61 843	38 515	26 858	67 873
Megye összesen	168 645	2 851	165 251	166 468	135 595	35 901	174 710
Járások							
J01 Bicskei	12 438	197	12 025	12 178	10 640	1 995	12 872
J02 Dunaujvárosi	39 197	893	39 080	39 212	31 959	8 131	40 671
J03 Enyingi	4 893	82	4 531	4 602	312	4 663	5 142
J04 Gárdonyi	12 425	164	12 224	12 326	10 002	2 587	12 774
J05 Martonvásári	9 692	204	9 434	9 553	8 630	1 266	10 070
J06 Móri	12 800	84	12 441	12 599	12 133	751	13 079
J07 Polgárdi	7 009	90	6 639	6 751	5 042	2 057	7 395
J08 Sárbogárdi	10 291	459	9 709	9 778	4 905	5 845	11 469
J09 Székesfehérvári	59 900	678	59 168	59 469	51 972	8 606	61 238
Statistikai kistérségek							
K01 Abai	7 418	286	7 030	7 191	3 931	3 773	8 114
K02 Adonyi	8 921	207	8 599	8 764	6 801	2 327	9 361
K03 Bicskei	13 947	249	13 486	13 652	12 081	2 115	14 476
K04 Dunaujvárosi	31 025	693	31 178	31 173	25 837	5 881	32 086
K05 Enyingi	7 638	125	7 072	7 214	1 693	6 070	8 101
K06 Ercsi	8 446	155	8 225	8 333	7 423	1 178	8 736
K07 Gárdonyi	11 676	157	11 527	11 601	9 323	2 510	11 998
K08 Móri	13 385	86	13 015	13 174	12 701	770	13 672
K09 Sárbogárdi	9 127	412	8 668	8 695	4 467	5 072	10 188
K10 Székesfehérvári	57 062	481	56 451	56 671	51 338	6 205	57 978
Népesség-nagyságcsoport							
Városok							
100 000–	44 593	104	44 263	44 394	42 375	2 322	44 774
50 000–99 999	–	–	–	–	–	–	–
30 000–49 999	22 946	28	22 912	22 843	22 468	506	23 002
20 000–29 999	–	–	–	–	–	–	–
15 000–19 999	–	–	–	–	–	–	–
10 000–14 999	14 442	141	13 970	14 115	13 033	1 550	14 851
5 000– 9 999	18 963	179	18 444	18 681	14 966	4 176	19 394
1 000– 4 999	4 598	129	4 523	4 592	4 238	489	4 816
Együtt	105 542	581	104 112	104 625	97 080	9 043	106 837
Községek, nagyközségek							
10 000–14 999	–	–	–	–	–	–	–
5 000– 9 999	1 927	22	1 865	1 877	1 116	833	1 980
3 000– 4 999	20 814	757	20 397	20 653	13 817	7 754	22 284
2 000– 2 999	16 082	547	15 444	15 615	8 759	7 870	17 319
1 500– 1 999	9 848	415	9 740	9 775	7 228	3 035	10 641
1 000– 1 499	7 516	311	7 275	7 365	4 443	3 384	8 105
500– 999	6 584	200	6 088	6 217	2 896	3 888	7 186
200– 499	263	18	266	274	256	25	285
199 és kevesebb	69	–	64	67	–	69	73
Együtt	63 103	2 270	61 139	61 843	38 515	26 858	67 873
Összesen	168 645	2 851	165 251	166 468	135 595	35 901	174 710
Ebből:							
50 000–99 999	–	–	–	–	–	–	–
30 000–49 999	22 946	28	22 912	22 843	22 468	506	23 002
20 000–29 999	–	–	–	–	–	–	–
15 000–19 999	–	–	–	–	–	–	–
10 000–14 999	14 442	141	13 970	14 115	13 033	1 550	14 851
5 000– 9 999	20 890	201	20 309	20 558	16 082	5 009	21 374
3 000– 4 999	25 412	886	24 920	25 245	18 055	8 243	27 100
2 000– 2 999	16 082	547	15 444	15 615	8 759	7 870	17 319
1 500– 1 999	9 848	415	9 740	9 775	7 228	3 035	10 641

4.3.4.1 A lakások és lakott üdülők felszereltség szerint, 2011 (folytatás)

Terület	Hálózati	Házi	Meleg folyóvízzel	Vízöblítéses WC-vel	Köz-	Házi	Összesen
	vízvezetékekkel				csatornával		
	ellátott lakás						
Települések adatai							
Megyeszékhely							
J09 K10 Székesfehérvár	44 593	104	44 263	44 394	42 375	2 322	44 774
Megyei jogú város							
J02 K04 Dunaújváros	22 946	28	22 912	22 843	22 468	506	23 002
Többi város							
J02 K02 Adony	1 462	68	1 468	1 479	1 300	230	1 556
J01 K03 Bicske	4 010	53	3 909	3 956	3 837	226	4 111
J06 K08 Bodajk	1 513	2	1 458	1 492	1 466	49	1 538
J03 K05 Enying	2 503	30	2 359	2 396	312	2 221	2 597
J05 K06 Ercsi	3 086	16	2 946	3 012	2 792	310	3 155
J04 K07 Gárdony	4 398	31	4 355	4 389	4 167	262	4 456
J05 K06 Martonvásár	2 034	41	2 021	2 047	1 637	438	2 095
J06 K08 Mór	5 601	40	5 502	5 564	5 413	228	5 698
J07 K10 Polgárdi	2 273	23	2 203	2 222	1 905	391	2 330
J02 K02 Pusztaszabolcs	2 200	26	2 112	2 163	1 829	397	2 270
J02 K04 Rácalmás	1 623	59	1 597	1 621	1 472	210	1 722
J08 K09 Sárbogárd	4 831	48	4 559	4 595	3 783	1 096	5 042
J04 K07 Velence	2 469	12	2 448	2 452	2 324	157	2 491
Községek, nagyközségek							
J09 K01 Aba	1 425	54	1 379	1 397	914	565	1 542
J08 K09 Alap	566	217	715	687	—	783	875
J01 K03 Alcsútdoboz	510	46	521	532	448	108	583
J08 K09 Alsószentiván	167	84	221	220	—	251	285
J06 K08 Bakonycsernye	1 180	9	1 148	1 158	1 140	49	1 211
J09 K10 Bakonykúti	69	—	64	67	—	69	73
J06 K08 Balinka	368	1	336	358	299	70	377
J02 K04 Baracs	1 210	136	1 274	1 288	422	924	1 377
J05 K06 Baracska	981	50	981	978	937	94	1 052
J02 K02 Beloiannisz	429	—	408	423	299	130	431
J02 K02 Besnyő	672	2	657	656	561	113	685
J01 K03 Bodmér	102	—	98	101	99	3	105
J08 K09 Cece	1 003	16	952	926	76	943	1 119
J01 K03 Csabdi	421	16	413	419	389	48	446
J06 K08 Csákberény	496	3	474	476	477	22	525
J01 K03 Csákvár	1 927	22	1 865	1 877	1 116	833	1 980
J06 K08 Csókakő	517	8	514	514	499	26	531
J09 K10 Csór	649	3	613	608	48	604	675
J09 K01 Csősz	338	38	317	325	—	376	389
J02 K04 Daruszentmiklós	419	103	452	457	—	522	557
J03 K05 Dég	820	20	757	756	—	840	864
J02 K04 Előszállás	677	220	840	847	—	897	952
J01 K03 Etyek	1 558	6	1 516	1 526	1 443	121	1 573
J06 K08 Fehérvárcsurgó	724	15	702	702	623	116	756
J01 K03 Felcsút	661	8	628	643	538	131	694
J07 K10 Füle	392	2	366	378	379	15	400
J09 K03 Gánt	263	3	252	254	234	32	270
J05 K06 Gyúró	477	1	461	462	448	30	484
J08 K09 Hantos	329	11	328	328	—	340	372
J08 K09 Igar	385	12	277	307	—	397	502
J09 K10 Iszka-szentgyörgy	693	19	680	691	609	103	736
J06 K08 Isztimér	367	—	343	350	346	21	372
J02 K02 Iváncsa	990	7	944	958	852	145	1 027
J07 K10 Jenő	496	3	468	471	436	63	525
J05 K03 Kajászó	382	11	377	374	366	27	406
J09 K01 Káloz	794	20	745	767	684	130	885
J04 K07 Kápolnásnyék	1 462	32	1 450	1 462	1 207	287	1 529
J06 K08 Kincsesbánya	611	1	597	608	564	48	613
J02 K04 Kisapostag	543	22	549	552	221	344	574
J07 K05 Kisláng	900	9	807	825	—	909	1 016

4.3.4.1 A lakások és lakott üdülők felszereltség szerint, 2011 (folytatás)

Terület	Hálózati	Házi	Meleg folyóvízzel	Vízöblítéses WC-vel	Köz-	Házi	Összesen
	vízvezetékekkel				csatornával		
	ellátott lakás						
J07 K10 Kőszárhegy	533	5	514	513	425	113	552
J02 K02 Kulcs	960	84	989	997	–	1 044	1 061
J03 K05 Lajoskomárom	833	14	797	802	–	847	874
J07 K05 Lepsény	1 152	9	1 108	1 136	1 057	104	1 198
J09 K10 Lovasberény	1 111	14	1 070	1 069	–	1 125	1 139
J09 K08 Magyaralmás	585	2	574	575	568	19	593
J01 K03 Mány	792	14	744	763	655	151	847
J07 K05 Mátyásdomb	274	7	243	253	–	281	287
J02 K04 Mezőfalva	1 621	77	1 604	1 622	794	904	1 810
J03 K05 Mezőkomárom	383	10	331	336	–	393	410
J07 K05 Mezőszentgyörgy	419	18	383	398	324	113	458
J08 K09 Mezőszilas	781	2	670	676	608	175	819
J09 K10 Moha	202	22	213	219	165	59	226
J04 K07 Nadap	248	1	239	238	240	9	252
J07 K10 Nádasdladány	570	14	547	555	516	68	629
J02 K04 Nagycarácsony	548	11	519	512	–	559	587
J08 K09 Nagylók	430	6	383	392	–	436	461
J06 K08 Nagyveleg	256	4	234	244	156	104	268
J02 K04 Nagyvenyim	1 438	37	1 431	1 431	460	1 015	1 505
J01 K03 Óbarok	294	4	269	264	–	298	315
J04 K07 Pákozd	1 057	53	1 059	1 074	–	1 110	1 143
J09 K10 Pátka	603	57	611	594	–	660	685
J04 K07 Pázmánd	877	18	842	850	849	46	909
J02 K02 Perkáta	1 459	13	1 324	1 363	1 281	191	1 555
J06 K08 Pusztavám	961	1	936	933	949	13	982
J05 K06 Ráckeresztúr	1 230	19	1 165	1 177	1 005	244	1 278
J08 K09 Sáregres	309	8	260	261	–	317	337
J09 K10 Sárkeresztés	544	8	540	547	526	26	560
J08 K01 Sárkeresztúr	693	25	613	641	438	280	761
J09 K10 Sárkeszi	204	3	196	196	180	27	215
J09 K01 Sárosd	1 052	12	983	1 017	907	157	1 130
J08 K01 Sárszentágota	471	22	428	442	–	493	520
J09 K10 Sárszentmihály	1 047	22	1 012	1 026	966	103	1 105
J09 K01 Seregélyes	1 498	56	1 430	1 454	–	1 554	1 610
J09 K01 Soponya	575	48	576	586	448	175	675
J06 K08 Söréd	206	–	197	200	201	5	208
J04 K07 Sukoró	620	3	608	616	536	87	628
J09 K10 Szabadbattyán	1 444	172	1 533	1 544	1 284	332	1 666
J04 K02 Szabadegyháza	749	7	697	725	679	77	776
J03 K05 Szabadhidvég	354	8	287	312	–	362	397
J01 K03 Szár	592	1	570	581	580	13	596
J01 K03 Tabajd	353	5	323	329	345	13	367
J09 K01 Tác	572	11	559	562	540	43	602
J05 K06 Tordas	638	28	651	657	604	62	672
J01 K03 Újbarok	161	18	168	173	157	22	180
J09 K10 Úrhida	823	9	798	804	728	104	854
J08 K09 Vajta	326	8	303	303	–	334	376
J05 K03 Vál	864	38	832	846	841	61	928
J04 K07 Vereb	294	6	282	274	–	300	308
J01 K03 Vértesacsa	698	4	657	667	682	20	715
J01 K03 Vértesboglár	359	–	344	347	351	8	360
J09 K10 Zámoly	816	1	760	773	796	21	834
J04 K07 Zichyújfalu	251	1	244	246	–	252	282
Megye összesen	168 645	2 851	165 251	166 468	135 595	35 901	174 710

4.3.4.2 A lakások és lakott üdülők komfortosság szerint, 2011

Terület	Összkomfortos	Komfortos	Félkomfortos	Komfort nélküli	Szükség- és egyéb lakás	Összesen
Megyei jogú város	57 207	9 318	550	420	281	67 776
Többi város	24 577	11 780	1 125	1 411	168	39 061
Városok együtt	81 784	21 098	1 675	1 831	449	106 837
Községek, nagyközségek	35 531	24 230	2 662	5 101	349	67 873
Megye összesen	117 315	45 328	4 337	6 932	798	174 710
Járások						
J01 Bicskei	8 235	3 547	421	577	92	12 872
J02 Dunaújvárosi	32 273	6 196	785	1 199	218	40 671
J03 Enyingi	2 011	2 423	227	460	21	5 142
J04 Gárdonyi	7 973	4 063	276	393	69	12 774
J05 Martonvásári	6 029	3 233	313	450	45	10 070
J06 Móri	8 703	3 575	348	408	45	13 079
J07 Polgárdi	3 563	2 947	296	566	23	7 395
J08 Sárbogárdi	4 546	4 875	593	1 405	50	11 469
J09 Székesfehérvári	43 982	14 469	1 078	1 474	235	61 238
Statisztikai kistérségek						
K01 Abai	3 353	3 525	416	779	41	8 114
K02 Adonyi	5 210	3 214	374	516	47	9 361
K03 Bicskei	9 099	4 103	479	695	100	14 476
K04 Dunaújvárosi	27 443	3 289	446	733	175	32 086
K05 Enyingi	3 136	3 781	379	775	30	8 101
K06 Ercsi	5 305	2 782	263	348	38	8 736
K07 Gárdonyi	7 593	3 756	241	343	65	11 998
K08 Móri	9 102	3 744	355	424	47	13 672
K09 Sárbogárdi	4 176	4 223	502	1 243	44	10 188
K10 Székesfehérvári	42 898	12 911	882	1 076	211	57 978
Népesség-nagyságcsoport						
Városok						
100 000–	35 350	8 520	432	316	156	44 774
50 000–99 999	–	–	–	–	–	–
30 000–49 999	21 857	798	118	104	125	23 002
20 000–29 999	–	–	–	–	–	–
15 000–19 999	–	–	–	–	–	–
10 000–14 999	9 778	3 962	440	605	66	14 851
5 000– 9 999	11 718	6 448	531	616	81	19 394
1 000– 4 999	3 081	1 370	154	190	21	4 816
Együtt	81 784	21 098	1 675	1 831	449	106 837
Községek, nagyközségek						
10 000–14 999	–	–	–	–	–	–
5 000– 9 999	1 172	653	53	77	25	1 980
3 000– 4 999	12 921	7 092	765	1 405	101	22 284
2 000– 2 999	8 343	6 719	721	1 427	109	17 319
1 500– 1 999	5 862	3 646	382	703	48	10 641
1 000– 1 499	4 069	3 035	329	639	33	8 105
500– 999	2 920	3 005	397	834	30	7 186
200– 499	201	60	11	10	3	285
199 és kevesebb	43	20	4	6	–	73
Együtt	35 531	24 230	2 662	5 101	349	67 873
Összesen	117 315	45 328	4 337	6 932	798	174 710
Ebből:						
50 000–99 999	–	–	–	–	–	–
30 000–49 999	21 857	798	118	104	125	23 002
20 000–29 999	–	–	–	–	–	–
15 000–19 999	–	–	–	–	–	–
10 000–14 999	9 778	3 962	440	605	66	14 851
5 000– 9 999	12 890	7 101	584	693	106	21 374
3 000– 4 999	16 002	8 462	919	1 595	122	27 100
2 000– 2 999	8 343	6 719	721	1 427	109	17 319
1 500– 1 999	5 862	3 646	382	703	48	10 641

4.3.4.2 A lakások és lakott üdülők komfortosság szerint, 2011 (folytatás)

Terület	Összkomfortos	Komfortos	Félkomfortos	Komfort nélküli	Szükség- és egyéb lakás	Összesen
Települések adatai						
Megyeszékhely						
J09 K10 Székesfehérvár	35 350	8 520	432	316	156	44 774
Megyei jogú város						
J02 K04 Dunaújváros	21 857	798	118	104	125	23 002
Többi város						
J02 K02 Adony	895	545	52	59	5	1 556
J01 K03 Bicske	2 830	1 002	129	127	23	4 111
J06 K08 Bodajk	958	487	47	43	3	1 538
J03 K05 Enying	1 250	1 068	93	178	8	2 597
J05 K06 Ercsi	1 815	1 092	113	127	8	3 155
J04 K07 Gárdony	2 843	1 457	76	52	28	4 456
J05 K06 Martonvásár	1 467	527	52	37	12	2 095
J06 K08 Mór	4 326	1 117	117	117	21	5 698
J07 K10 Polgárdi	1 340	825	65	94	6	2 330
J02 K02 Pusztaszabolcs	1 376	694	94	99	7	2 270
J02 K04 Rácalmás	1 228	338	55	88	13	1 722
J08 K09 Sárobgárd	2 622	1 843	194	361	22	5 042
J04 K07 Velenke	1 627	785	38	29	12	2 491
Községek, nagyközségek						
J09 K01 Aba	713	641	65	119	4	1 542
J08 K09 Alap	242	426	52	154	1	875
J01 K03 Alcsútdoboz	307	207	22	44	3	583
J08 K09 Alsószentiván	91	118	21	50	5	285
J06 K08 Bakonycsérnyé	801	334	29	45	2	1 211
J09 K10 Bakonykúti	43	20	4	6	–	73
J06 K08 Balinka	174	157	27	17	2	377
J02 K04 Baracs	814	440	42	73	8	1 377
J05 K06 Baracska	584	362	41	57	8	1 052
J02 K02 Beloianisz	244	157	16	11	3	431
J02 K02 Besnyő	438	207	15	24	1	685
J01 K03 Bodmér	79	18	4	3	1	105
J08 K09 Cece	424	481	53	153	8	1 119
J01 K03 Csabdi	301	103	15	24	3	446
J06 K08 Csákberény	271	195	9	48	2	525
J01 K03 Csákvár	1 172	653	53	77	25	1 980
J06 K08 Csókakő	352	154	10	15	–	531
J09 K10 Csőr	418	177	25	51	4	675
J09 K01 Csősz	119	186	29	53	2	389
J02 K04 Daruszentmiklós	165	265	36	83	8	557
J03 K05 Dég	287	446	49	80	2	864
J02 K04 Előszállás	495	325	43	85	4	952
J01 K03 Etyek	1 209	276	38	40	10	1 573
J06 K08 Fehérvárcsurgó	430	252	30	38	6	756
J01 K03 Felcsút	409	210	23	47	5	694
J07 K10 Füle	250	113	20	16	1	400
J09 K03 Gánt	140	105	8	16	1	270
J05 K06 Gyúró	312	144	7	20	1	484
J08 K09 Hantos	162	161	10	39	–	372
J08 K09 Igar	49	215	60	178	–	502
J09 K10 Iszkaszentgyörgy	452	217	23	37	7	736
J06 K08 Isztimér	191	145	16	19	1	372
J02 K02 Iváncsa	574	352	37	57	7	1 027
J07 K10 Jenő	238	223	13	50	1	525
J05 K03 Kajászó	191	173	13	29	–	406
J09 K01 Káloz	294	434	47	103	7	885
J04 K07 Kápolnásnyék	970	459	35	58	7	1 529
J06 K08 Kincsesbánya	366	229	14	4	–	613
J02 K04 Kisapostag	405	126	26	15	2	574
J07 K05 Kisláng	291	493	46	183	3	1 016
J07 K10 Kőszárhegy	333	168	16	31	4	552
J02 K02 Kulcs	673	285	40	47	16	1 061

4.3.4.2 A lakások és lakott üdülők komfortosság szerint, 2011 (folytatás)

Terület	Összkomfortos	Komfortos	Félkomfortos	Komfort nélküli	Szükség- és egyéb lakás	Összesen
J03 K05 Lajoskomárom	336	449	20	63	6	874
J07 K05 Lepsény	643	451	47	55	2	1 198
J09 K10 Lovasberény	565	476	49	47	2	1 139
J09 K08 Magyaralmás	399	169	7	16	2	593
J01 K03 Máty	490	235	40	70	12	847
J07 K05 Mátyásdomb	72	158	30	26	1	287
J02 K04 Mezőfalva	1 097	473	71	162	7	1 810
J03 K05 Mezőkomárom	86	234	26	64	—	410
J07 K05 Mezőszentgyörgy	119	256	29	51	3	458
J08 K09 Mezőszilas	224	425	43	121	6	819
J09 K10 Moha	122	88	7	7	2	226
J04 K07 Nadap	151	81	8	11	1	252
J07 K10 Nádasdladány	277	260	30	60	2	629
J02 K04 Nagykarcsony	256	242	30	59	—	587
J08 K09 Nagylók	176	193	32	59	1	461
J06 K08 Nagyveleg	121	111	16	18	2	268
J02 K04 Nagyvenyim	1 126	282	25	64	8	1 505
J01 K03 Óbarok	164	94	16	41	—	315
J04 K07 Pákoz	746	292	28	70	7	1 143
J09 K10 Pátka	313	262	43	63	4	685
J04 K07 Pázmánd	505	317	32	51	4	909
J02 K02 Perkáta	630	667	85	169	4	1 555
J06 K08 Pusztavám	586	329	23	38	6	982
J05 K06 Ráckeresztúr	658	487	38	92	3	1 278
J08 K09 Sáregres	68	183	22	64	—	337
J09 K10 Sárkeresztes	393	142	6	18	1	560
J08 K01 Sárkeresztúr	189	412	60	95	5	761
J09 K10 Sárkeszi	89	100	8	16	2	215
J09 K01 Sáro	530	439	59	97	5	1 130
J08 K01 Sárszentágota	181	240	31	67	1	520
J09 K10 Sárszentmihály	674	322	33	69	7	1 105
J09 K01 Seregélyes	713	674	76	136	11	1 610
J09 K01 Soponya	258	307	28	78	4	675
J06 K08 Söréd	127	65	10	6	—	208
J04 K07 Sukoró	432	171	11	11	3	628
J09 K10 Szabadbattyán	1 013	493	53	99	8	1 666
J04 K02 Szabadegyháza	380	307	35	50	4	776
J03 K05 Szabadhídvég	52	226	39	75	5	397
J01 K03 Szár	458	107	19	11	1	596
J01 K03 Tabajd	150	163	16	36	2	367
J09 K01 Tác	356	192	21	31	2	602
J05 K06 Tordas	469	170	12	15	6	672
J01 K03 Újbarok	122	42	7	7	2	180
J09 K10 Úrhida	614	173	22	43	2	854
J08 K09 Vajta	118	178	15	64	1	376
J05 K03 Vál	533	278	37	73	7	928
J04 K07 Vereb	126	144	10	26	2	308
J01 K03 Vértesacsa	320	321	30	40	4	715
J01 K03 Vértesboglár	224	116	9	10	1	360
J09 K10 Zámoly	414	332	33	53	2	834
J04 K07 Zichyújfalu	193	50	3	35	1	282
Megye összesen	117 315	45 328	4 337	6 932	798	174 710

4.3.5 Az épületek, lakóházak száma, jellemzői

4.3.5.1 A lakóházak és üdülőépületek magassága és nagysága, 2011

Terület	Földszintes	Emeletes	1	2–3	4–10	11–	Összesen
			lakásos				
Megyei jogú város	16 150	3 001	15 405	861	762	2 116	19 151
Többi város	31 693	598	30 780	761	491	257	32 291
Városok együtt	47 843	3 599	46 185	1 622	1 253	2 373	51 442
Községek, nagyközségek	65 113	235	64 237	869	192	41	65 348
Megye összesen	112 956	3 834	110 422	2 491	1 445	2 414	116 790
Járások							
J01 Bicskei	11 226	166	10 811	414	128	33	11 392
J02 Dunaujvárosi	19 761	1 154	19 617	151	200	946	20 915
J03 Enyingi	4 928	13	4 868	51	20	2	4 941
J04 Gárdonyi	11 451	87	11 185	245	79	28	11 538
J05 Martonvásári	8 909	104	8 657	197	142	17	9 013
J06 Móri	9 968	246	9 700	262	107	145	10 214
J07 Polgárdi	6 650	60	6 528	88	76	17	6 710
J08 Sárbogárdi	10 493	72	10 395	81	37	52	10 565
J09 Székesfehérvári	29 570	1 932	28 661	1 002	656	1 174	31 502
Statisztikai kistérségek							
K01 Abai	7 984	5	7 942	32	14	1	7 989
K02 Adonyi	8 892	53	8 780	99	65	–	8 945
K03 Bicskei	12 791	171	12 360	433	130	33	12 962
K04 Dunaujvárosi	11 556	1 113	11 517	56	150	946	12 669
K05 Enyingi	7 707	25	7 617	80	27	8	7 732
K06 Ercsi	7 613	99	7 376	179	140	17	7 712
K07 Gárdonyi	10 764	75	10 505	241	64	28	10 839
K08 Móri	10 546	250	10 275	268	108	145	10 796
K09 Sárbogárdi	9 224	72	9 133	74	37	52	9 296
K10 Székesfehérvári	25 879	1 971	24 917	1 029	710	1 184	27 850
Népesség-nagyságcsoport							
Városok							
100 000–	13 563	1 905	12 829	846	616	1 170	15 468
50 000–99 999	–	–	–	–	–	–	–
30 000–49 999	2 587	1 096	2 576	15	146	946	3 683
20 000–29 999	–	–	–	–	–	–	–
15 000–19 999	–	–	–	–	–	–	–
10 000–14 999	10 660	351	10 289	348	185	189	11 011
5 000– 9 999	16 597	213	16 105	368	281	54	16 810
1 000– 4 999	4 436	34	4 386	45	25	14	4 470
Együtt	47 843	3 599	46 185	1 622	1 253	2 373	51 442
Községek, nagyközségek							
10 000–14 999	–	–	–	–	–	–	–
5 000– 9 999	1 763	20	1 691	61	27	1	1 783
3 000– 4 999	21 225	74	20 889	310	78	19	21 299
2 000– 2 999	16 803	52	16 637	179	36	3	16 855
1 500– 1 999	10 057	65	9 909	171	25	17	10 122
1 000– 1 499	7 919	8	7 861	49	17	–	7 927
500– 999	7 007	14	6 926	83	9	1	7 021
200– 499	269	2	257	13	–	–	271
199 és kevesebb	70	–	67	3	–	–	70
Együtt	65 113	235	64 237	869	192	41	65 348
Összesen	112 956	3 834	110 422	2 491	1 445	2 414	116 790
Ebből:							
50 000–99 999	–	–	–	–	–	–	–
30 000–49 999	2 587	1 096	2 576	15	146	946	3 683
20 000–29 999	–	–	–	–	–	–	–
15 000–19 999	–	–	–	–	–	–	–
10 000–14 999	10 660	351	10 289	348	185	189	11 011
5 000– 9 999	18 360	233	17 796	429	308	55	18 593
3 000– 4 999	25 661	108	25 275	355	103	33	25 769
2 000– 2 999	16 803	52	16 637	179	36	3	16 855
1 500– 1 999	10 057	65	9 909	171	25	17	10 122

4.3.5.1 A lakóházak és üdülőépületek magassága és nagysága, 2011 (folytatás)

Terület	Földszintes	Emeletes	1	2–3	4–10	11–	Összesen
			lakásos				
Települések adatai							
Megyeszékhely							
J09 K10 Székesfehérvár	13 563	1 905	12 829	846	616	1 170	15 468
Megyei jogú város							
J02 K04 Dunaújváros	2 587	1 096	2 576	15	146	946	3 683
Többi város							
J02 K02 Adony	1 426	13	1 386	36	17	–	1 439
J01 K03 Bicske	3 210	106	3 070	160	62	24	3 316
J06 K08 Bodajk	1 299	21	1 294	4	8	14	1 320
J03 K05 Enying	2 418	10	2 369	38	19	2	2 428
J05 K06 Ercsi	2 628	49	2 565	40	60	12	2 677
J04 K07 Gárdony	3 751	40	3 686	58	27	20	3 791
J05 K06 Martonvásár	1 700	33	1 596	72	61	4	1 733
J06 K08 Mór	3 312	174	3 141	143	89	113	3 486
J07 K10 Polgárdi	1 797	42	1 714	47	66	11	1 839
J02 K02 Pusztaszabolcs	2 079	21	2 032	39	29	–	2 100
J02 K04 Rácalmás	1 711	–	1 706	5	–	–	1 711
J08 K09 Sárbogárd	4 138	71	4 078	45	34	52	4 209
J04 K07 Velence	2 224	18	2 143	74	19	5	2 242
Községek, nagyközségek							
J09 K01 Aba	1 521	2	1 514	7	2	–	1 523
J08 K09 Alap	873	–	872	1	–	–	873
J01 K03 Alcsútdoboz	493	5	472	14	12	–	498
J08 K09 Alsószentiván	283	–	282	1	–	–	283
J06 K08 Bakonycsernye	1 161	1	1 143	16	2	1	1 162
J09 K10 Bakonykúti	70	–	67	3	–	–	70
J06 K08 Balinka	361	2	361	–	2	–	363
J02 K04 Baracs	1 372	–	1 371	1	–	–	1 372
J05 K06 Baracska	1 016	2	1 000	16	2	–	1 018
J02 K02 Beloiannisz	430	–	429	1	–	–	430
J02 K02 Besnyő	674	–	665	9	–	–	674
J01 K03 Bodmér	103	–	101	2	–	–	103
J08 K09 Cece	1 112	–	1 107	5	–	–	1 112
J01 K03 Csabdi	433	1	424	10	–	–	434
J06 K08 Csákberény	517	–	511	6	–	–	517
J01 K03 Csákvár	1 763	20	1 691	61	27	1	1 783
J06 K08 Csókakő	531	–	531	–	–	–	531
J09 K10 Csór	656	2	646	11	1	–	658
J09 K01 Csősz	387	–	387	–	–	–	387
J02 K04 Daruszentmiklós	556	–	556	–	–	–	556
J03 K05 Dég	845	–	838	6	1	–	845
J02 K04 Előszállás	941	–	935	6	–	–	941
J01 K03 Etyek	1 349	15	1 280	63	12	7	1 364
J06 K08 Fehérvárcsurgó	718	–	691	25	2	–	718
J01 K03 Felcsút	667	3	652	17	1	–	670
J07 K10 Füle	396	2	396	2	–	–	398
J09 K03 Gánt	269	–	268	1	–	–	269
J05 K06 Gyúró	477	1	472	6	–	–	478
J08 K09 Hantos	370	–	369	1	–	–	370
J08 K09 Igar	493	–	489	2	2	–	493
J09 K10 Iszka-szentgyörgy	714	–	703	7	4	–	714
J06 K08 Isztimér	362	–	352	10	–	–	362
J02 K02 Iváncsa	1 019	1	1 016	3	1	–	1 020
J07 K10 Jenő	524	–	524	–	–	–	524
J05 K03 Kajászó	402	–	402	–	–	–	402
J09 K01 Káloz	875	1	873	3	–	–	876
J04 K07 Kápolnásnyék	1 376	9	1 316	58	8	3	1 385
J06 K08 Kincsesbánya	302	45	300	30	–	17	347
J02 K04 Kisapostag	558	–	557	1	–	–	558
J07 K05 Kisláng	1 010	2	1 009	3	–	–	1 012
J07 K10 Kőszárhegy	542	1	536	7	–	–	543
J02 K02 Kulcs	1 047	1	1 047	–	1	–	1 048

4.3.5.1 A lakóházak és üdülőépületek magassága és nagysága, 2011 (folytatás)

Terület	Földszintes	Emeletes	1	2–3	4–10	11–	Összesen
			lakásos				
J03 K05 Lajoskomárom	863	3	860	6	–	–	866
J07 K05 Lepsény	1 030	10	1 006	21	7	6	1 040
J09 K10 Lovasberény	1 020	9	997	24	5	3	1 029
J09 K08 Magyaralmás	578	4	575	6	1	–	582
J01 K03 Máty	803	8	784	24	3	–	811
J07 K05 Mátyásdomb	286	–	286	–	–	–	286
J02 K04 Mezőfalva	1 767	14	1 762	18	1	–	1 781
J03 K05 Mezőkomárom	408	–	407	1	–	–	408
J07 K05 Mezőszentgyörgy	453	–	448	5	–	–	453
J08 K09 Mezőszilas	805	–	797	8	–	–	805
J09 K10 Moha	221	–	217	2	–	–	221
J04 K07 Nadap	235	4	230	8	1	–	239
J07 K10 Nádasdladány	612	3	609	3	3	–	615
J02 K04 Nagykarcsony	583	–	583	–	–	–	583
J08 K09 Nagylók	458	–	456	2	–	–	458
J06 K08 Nagyveleg	262	–	257	5	–	–	262
J02 K04 Nagyvenyim	1 481	3	1 471	10	3	–	1 484
J01 K03 Óbarok	276	–	262	10	3	1	276
J04 K07 Pákozd	1 095	1	1 063	29	4	–	1 096
J09 K10 Pátka	661	1	642	19	1	–	662
J04 K07 Pázmánd	903	1	899	5	–	–	904
J02 K02 Perkáta	1 530	5	1 525	7	2	–	1 535
J06 K08 Pusztavám	940	2	919	19	4	–	942
J05 K06 Ráckeresztúr	1 179	7	1 155	17	13	1	1 186
J08 K09 Sáregres	332	–	329	3	–	–	332
J09 K10 Sárkeresztes	554	1	551	4	–	–	555
J08 K01 Sárkeresztúr	750	–	744	6	–	–	750
J09 K10 Sárkeszi	206	1	201	6	–	–	207
J09 K01 Sárosd	1 104	–	1 097	2	4	1	1 104
J08 K01 Sárszentágota	519	–	518	1	–	–	519
J09 K10 Sárszentmihály	1 064	–	1 043	15	6	–	1 064
J09 K01 Seregélyes	1 577	1	1 566	8	4	–	1 578
J09 K01 Soponya	656	1	652	1	4	–	657
J06 K08 Söréd	203	1	200	4	–	–	204
J04 K07 Sukoró	598	1	591	3	5	–	599
J09 K10 Szabadbattyán	1 603	4	1 577	22	8	–	1 607
J04 K02 Szabadegyháza	687	12	680	4	15	–	699
J03 K05 Szabadhídvég	394	–	394	–	–	–	394
J01 K03 Szár	570	4	553	21	–	–	574
J01 K03 Tabajd	364	–	363	1	–	–	364
J09 K01 Tác	595	–	591	4	–	–	595
J05 K06 Tordas	613	7	588	28	4	–	620
J01 K03 Újbarok	166	2	156	11	–	–	168
J09 K10 Úrhida	846	–	838	8	–	–	846
J08 K09 Vajta	360	1	354	6	1	–	361
J05 K03 Vál	894	5	879	18	2	–	899
J04 K07 Vereb	304	–	301	3	–	–	304
J01 K03 Vértesacsa	685	–	671	6	8	–	685
J01 K03 Vértesboglár	344	2	332	14	–	–	346
J09 K10 Zámoly	830	–	827	3	–	–	830
J04 K07 Zichyújfalu	278	1	276	3	–	–	279
Megye összesen	112 956	3 834	110 422	2 491	1 445	2 414	116 790

Módszertani megjegyzések, fogalmak

A 2011. évi népszámlálás eszmei időpontja

A népszámlálás állapotfelvétel, egy adott időpontra vonatkozik. Az Európai Unió népszámlálási rendelete a népszámlálás eszmei időpontját a 2011. évre írta elő, az országgyűlés a 2009. évi CXXXIX. törvényben (népszámlálási törvény) 2011. október 1-je 0 órában határozta meg a pontos időpontot. Az előző, 2001. évi népszámlálás eszmei időpontja február 1-jén 0 óra volt, a két népszámlálás között 10 év és 8 hónap telt el.

A népszámlálás eszmei időpontja

- 1870-ben január 1-jén 0 óra,
- az 1880., az 1890., az 1900., az 1910., az 1920. és az 1930. években december 31-én éjfél,
- 1941-ben január 31-én éjfél,
- 1949-ben, 1960-ban, 1970-ben, 1980-ban és 1990-ben január 1-jén 0 óra
- 2001-ben február 1-jén 0 óra,
- 2011-ben október 1-jén 0 óra volt.

Területi egységek

Az adatokat a 2011. október 1-jei általános területbeosztásnak megfelelően közöljük, az ettől való eltérést jelöljük.

Település

A település fogalma a közigazgatási egységet alkotó helységet (a fővárost, a főváros kerületeit, a megyei jogú várost, a várost, a nagyközséget és a községet) foglalja magába.

Belterület a település azon része, amelynek területén a település igazgatási szervei és általában az ellátó intézmények többsége található.

Külterület a település rendezési tervében meghatározott belterület határán kívül fekvő rész, amely általában mező- vagy erdőgazdasági terület. A népszámlálási gyakorlatban azt tekintjük külterületi településrésznek, ahol legalább egy személyt összeírtunk, vagy ahol legalább egy üres (nem lakott), de egyébként használható lakás van.

Régió

A régió több megye (a főváros) területére kiterjedő, az érintett megyék közigazgatási határával határolt, egybefüggő tervezési, illetve statisztikai területi egység.

A megyénkénti adatokat tartalmazó táblákban a régiók neve előtt található sorszám a régiót azonosítja, ezért ugyanez a sorszám megtalálható az adott régióba tartozó megye (főváros) neve előtt is.

Statisztikai kistérség

A földrajzilag is összefüggő települések olyan együttese, amely a települések közötti valós munka-, lakóhelyi, közlekedési, középforduló ellátási stb. kapcsolatokon alapul.

A statisztikai kistérségekre vonatkozó táblákban a kistérségek neve előtt található sorszám a kistérséget azonosítja, ezért ugyanez a sorszám megtalálható az adott kistérségbe tartozó települések neve előtt is.

Járás

A járás a megye részét alkotó, annak felosztásával kialakított, települések meghatározott csoportját magában foglaló közigazgatási területi egység, amely az illetékességi területek megállapításának az alapja. 2013. január 1-jétől összesen 175 járás jött létre.

A járásokra vonatkozó táblákban a járások neve előtt található sorszám a járást azonosítja, ezért ugyanez a sorszám megtalálható az adott kistérségbe tartozó települések neve előtt is.

Területnagyság

A területnagyságra vonatkozó adatokat a kötet – a Földművelésügyi és Vidékfejlesztési Minisztérium Földügyi és térképészeti főosztálya nyilvántartásával egyezően – a 2011. január 1-jei állapotnak megfelelően, hektárban tartalmazza.

Népesség, népmozgalom

Eltérés az előzetes és a végleges népességszám között

A 2012-ben, még a kérdőívek feldolgozása előtt, az adatfelvétel során kifejezetten az előzetes adatok közzététele céljából gyűjtött információk alapján számítottathoz képest a népszámlálás végleges népességszáma 44 ezer fővel alacsonyabb. Ennek az oka, hogy a részletes feldolgozás, a kérdőíveken szereplő valamennyi lakcím és más logikai összefüggések vizsgálata során megállapítottuk, hogy 44 ezer fő ténylegesen egy másik lakcímén él, ahol a népszámlálás szabályai szerint szintén számba vették.

A népesség számának megállapítása, népességekategorikák

A 2011. évi népszámlálás – a korábbi gyakorlattól eltérően – főszabály szerint minden személyt egy lakcímen, az életvitelszerűen használt lakóhelyén írt össze, ez adja a népszámlálási lakónépesség alapját. Kivételt képeztek ugyanakkor az egyszeri összeírás szabálya alól a háztartások azon tagjai, akik tanulás, munkavégzés vagy egyéb ok miatt máshol (pl. kollégiumban, munkásszálláson, albérletben) laknak, de hetente, kéthetente, havonta hazajárnak a családjukhoz. Róluk két helyen kellett kérdőívet kitölteni: az életvitelszerűen használt lakóhelyen (pl. a kollégista gyermekről a kollégiumban) és a családi otthonban is. Természetesen ezek az „időszakonként hazajáró” személyek is csak egyszer szerepelnek a lakónépességben, mégpedig az életvitelszerűen használt lakóhely településén. A családi otthonban kitöltött kérdőívek alapján így kialakíthatóvá válik egy olyan népességekategória is, amely a távol tanuló, dolgozó családtagokat a családdal egyben tartva fontos információval szolgál a háztartásról mint gazdasági egységről, az eltartó és az eltartott személyek gazdasági közösségéről.

Népesség

A népességszámok az 1870–1960-ig terjedő időszakban a jelenlévő népességre, az 1970–2011 közötti időszakban az állandó és a lakónépességre vonatkoznak. Az adatok 1870–1890 között csak a polgári, 1900–2011 között az összes népesség számát foglalják magukba.

Jelenlévő népesség a népszámlálás eszmei időpontjában az összeírás helyén tartózkodó népesség.

Állandó népesség: az adott területen bejelentett lakóhellyel (állandó lakással) rendelkező személyek adatait tartalmazza, függetlenül attól, hogy van-e máshol bejelentett tartózkodási helyük (ideiglenes lakásuk). Ebbe a csoportba tartoznak azok a személyek is, akik valamely okból (munkavállalás, tanulás, diplomáciai, kereskedelmi, tudományos megbízás teljesítése stb.) az eszmei időpontban átmenetileg külföldön tartózkodtak, de bejelentett lakóhelyük (lakásuk) az adott területen volt.

Lakónépesség

A népszámlálási lakónépességbe azok a személyek tartoznak, akiknek egyetlen lakóhelyük az összeírás helye, illetve ha több lakóhellyel rendelkeznek, az összeírás helyét tekintik életvitelszerű lakóhelyüknek, éjszakai pihenésüket általában, a hét nagyobb részében ott töltik. A hazánkban élő külföldiek akkor tartoznak bele a lakónépességbe, ha legalább 12 hónapja életvitelszerűen Magyarországon élnek, vagy szándékoznak élni. Nem tartoznak a lakónépességbe a 3 hónapnál rövidebb ideje Magyarországon tartózkodók. A fedél nélküli hajléktalanok annak a településnek, budapesti kerületnek a lakónépességébe tartoznak, ahol a népszámlálás során számba vették őket. Az átmenetileg – 12 hónapnál rövidebb ideig – külföldön tartózkodó magyar állampolgárok a lakónépesség részét képezik. A népszámlálási lakónépesség tehát a tényleges népességet jelenti, ezt a népességekategóriát használta már a 2001. évi népszámlálás is. A népszámlálási lakónépesség fogalma igazodik a nemzetközileg elfogadott népszámlálási módszertanhoz is. A nemzetközi rendeletek és ajánlások ugyanis a népességszámnak nem a hivatalos bejelentésen alapuló, hanem a tényleges lakóhely szerinti megállapítását írják elő.

Az átmenetileg külföldön tartózkodók azok a személyek, akiknek Magyarországon van az állandó otthonuk, de a népszámlálás eszmei időpontjában külföldön tartózkodtak, és távollétük teljes időtartama nem érte el a 12 hónapot.

Népsűrűség: az adott terület 1 km²-ére jutó lakosok száma.

Tényleges szaporodás, illetve fogyás: az adott területen két egymást követő népszámlálásnál kimutatott népességszám különbözete, ami 1870–1960 között az eszmei időpontban jelenlévő, 1970–2011 között pedig a lakónépességre számított érték.

Természetes szaporodás, illetve fogyás: az adott területen az élveszületések és a halálozások egyenlege.

Élveszületés: a magzat világrajövele, ha a magzat az életnek valamilyen jelét adta (pl. légzés, szív működés, az akaratlagos izmok határozott mozgása, köldökzsinór-pulzáció), tekintet nélkül arra, hogy mennyi ideig volt az anya méhében és mennyi ideig élt.

Halálozás: az élet minden jelének végleges elmúlása az élveszületés után bármennyi idővel (az életműködésnek a születés utáni megszűnése a feléledés képessége nélkül).

Vándorlási különbözet: a tényleges és a természetes szaporodás, illetve fogyás különbözete.

Az átlagos évenkénti szaporodás, illetve fogyás számítása azon hipotézisen alapul, hogy a népesség két népszámlálási időpont között mértani haladvány szerint növekszik vagy csökken, vagyis a változási arány (r) állandó. Számítási képlete:

$$P_n = P_0(1 + r)^n$$

ahonnan

$$r = \sqrt[n]{\frac{P_n}{P_0}} - 1$$

P₀ = a népesség száma az időszak eleji népszámlálás időpontjában;

P_n = a népesség száma az időszak végi népszámlálás időpontjában;

n = a két népszámlálás között eltelt évek (töredék évek) száma

Korcsoportok

A népesség kormegoszlási adatainak részletezése a népszámlálások eszmei időpontjáig **betöltött életkor** alapján, korcsoportok szerint történt. Az életkor, valamint a családi állapot szerinti megoszlást mutató táblázatok az adatokat ötéves és összevont korcsoportonként tartalmazzák. A 2011. évi népszámlálás adatfeldolgozásaiban az egyes korcsoportok a következő születési évszámokat ölelik fel:

Ötéves korcsoportok

Korcsoport, éves	Születési időpont
0 – 4	2006. október 1.–2011. szeptember 30.
5 – 9	2001. október 1.–2006. szeptember 30.
10–14	1996. október 1.–2001. szeptember 30.
15–19	1991. október 1.–1996. szeptember 30.
20–24	1986. október 1.–1991. szeptember 30.
25–29	1981. október 1.–1986. szeptember 30.
30–34	1976. október 1.–1981. szeptember 30.
35–39	1971. október 1.–1976. szeptember 30.
40–44	1966. október 1.–1971. szeptember 30.
45–49	1961. október 1.–1966. szeptember 30.
50–54	1956. október 1.–1961. szeptember 30.
55–59	1951. október 1.–1956. szeptember 30.
60–64	1946. október 1.–1951. szeptember 30.
65–69	1941. október 1.–1946. szeptember 30.
70–74	1936. október 1.–1941. szeptember 30.
75–79	1931. október 1.–1936. szeptember 30.
80–84	1926. október 1.–1931. szeptember 30.
85–	1926. szeptember 30. vagy korábbi

Összevont (főbb) korcsoportok

Korcsoport, éves	Születési időpont
0–14 Gyermekek	2011. szeptember 30.–1996. október 1.
15–39 Fiatal aktív korú	1996. szeptember 30.–1971. október 1.
40–59 Idősebb aktív korú	1971. szeptember 30.–1951. október 1.
60– Időskorú	1951. szeptember 30. vagy korábbi

A táblázatok a lakás lakóit, illetve a háztartás tagjait a következő életkorok szerint csoportosítják:

Korcsoport, éves	Születési időpont
0–29 Fiatalkorú	2011. szeptember 30.–1981. október 1.
30–59 Középkorú	1981. szeptember 30.– 1951. október 1.
60– Időskorú	1951. szeptember 30. vagy korábbi

Szülőképes korú nő: 15–49 éves.

Családi állapot

A népesség családi állapot szerinti csoportosítása az eszmei időpontban fennállott jogi helyzetnek megfelelően történt.

Nőtlen, hajadon az a személy, aki még nem kötött házasságot és nem létesített bejegyzett élettársi kapcsolatot.

Házas az a személy, aki házasságot kötött és házasságát jogerős bírói ítélet nem bontotta fel, függetlenül attól, hogy házastársával együtt él-e.

Bejegyzett élettárs az a személy, aki anyakönyvvezető előtt létesített azonos nemű párjával élettársi kapcsolatot. Jelen kötetben a bejegyzett élettársak a házasok, az özvegy bejegyzett élettársak az özvegyek, az elvált bejegyzett élettársak az elváltak között szerepelnek.

Özvegy az a személy, aki házastársának halála után nem kötött újabb házasságot, és nem létesített bejegyzett élettársi kapcsolatot.

Elvált az a személy, akinek házasságát jogerőre emelkedett bírói ítélet bontotta fel, újabb házasságot nem kötött, és nem létesített bejegyzett élettársi kapcsolatot.

A bírói ítélet nélkül különváltan élő személyek adatai a házások adataiban szerepelnek. A házassági kapcsolat nélkül együtt élő személyek (élettársak) családi állapotának meghatározása ugyancsak a jogi helyzet alapján történt.

Élettársi kapcsolat

Élettársi kapcsolatban élő az a személy, aki házasságkötés nélkül tartósan házasságszerű kapcsolatban él, függetlenül nemétől, családi állapotától, és attól, hogy az összeírás eszmei időpontjában közös háztartásban él-e élettársával.

Termékenység

Termékenységen a 15 éves és idősebb nők elveszületett gyermekeinek száz azonos korú nőre jutó számát értjük, függetlenül attól, hogy a gyermek az eszmei időpontban életben volt-e. Az élve született gyermekek száma nem tartalmazza az örökbe fogadott vagy nevelt gyermekeket.

Állampolgárság

Valamely állam, politikai nemzet kötelékébe tartozást jelenti. Az állampolgárok összessége az állam jogi népessége, amely különbözik a népszámlálási lakónépességtől, vagyis az állam területén életvitelszerűen élő személyek összességétől.

Magyar állampolgárok

Azok a személyek, akiknek van magyar állampolgársága, függetlenül attól, hogy mellette másik állampolgárságuk van-e. A 2010. évi XLIV. törvényben 2011. január 1-jétől bevezetett egyszerűsített honosítás lehetővé tette a magyar felmenőkkel rendelkezők számára a magyar állampolgárság megszerzését magyarországi lakóhely nélkül. A népszámlálási adatok az e törvény alapján állampolgárságot szerzettek közül csak azokat tartalmazzák, akik a népszámlálás időpontjában életvitelszerűen Magyarországon éltek.

Külföldi állampolgárok

Azok az állampolgárok, akiknek nincs magyar állampolgárságuk, és nem hontalanok.

Hontalan

Állampolgárság nélküli személyek, akiket egyetlen állam sem tekint polgárának.

Iskolázottság

Legmagasabb befejezett iskolai végzettség

A népesség iskolázottságának megállapítása az iskolarendszerű oktatás keretében szerzett legmagasabb végzettség alapján történt.

Az adatok egyaránt tartalmazzák a nappali, esti és levelező tagozaton, illetve a távoktatási és más formában szerzett végzettségeket.

Általános iskola 8. évfolyamnál alacsonyabb végzettségűek, akik legfeljebb az általános (elemi) iskola 1–7. osztályát, a polgári iskola 1–3. osztályát, a hatosztályos középiskola 1. osztályát, valamint a nyolcosztályos középiskola 1–3. osztályát végezték el, továbbá azok, akik egyetlen osztályt, évfolyamot sem végeztek el.

Általános iskola 8. évfolyam a végzettsége azoknak, akik az általános (elemi) iskola 8. osztályát, a polgári iskola 4–6. osztályát végezték el és nincs magasabb végzettségük, valamint akik bármely középiskolában végeztek el évfolyamokat, de sem szakmai oklevelet, sem érettségit nem szereztek.

Középfokú iskola érettségi nélkül, szakmai oklevéllel a végzettsége azoknak, akik szakmunkásképző (iparitanuló-, tanonc- stb.) iskolában szakmunkás-bizonyítványt, valamint szakiskolában oklevelet, szakképesítő bizonyítványt szereztek. A legmagasabb iskolai végzettség megállapításakor a korábbi szakmunkásképző iskolai végzettségek közül csak az 1961-ben vagy később, az egészségügyi szakiskolai, valamint a gép- és gyorsíró-iskolai végzettségek közül csak az 1976-ban vagy később, nappali tagozaton szerezettek számítanak ebbe a kategóriába.

Érettségi a végzettsége azoknak, akik általános vagy szakmai érettségivel rendelkeznek, illetve érettségire épülő szakképesítésük van, valamint akik az egyetem, főiskola stb. bármelyik évfolyamát elvégezték ugyan, de oklevelet (diplomát) nem szereztek.

Egyetem, főiskola stb. oklevéllel a végzettsége azoknak, akik főiskolai (vagy azzal egyenértékű pl. BA/BSc) oklevéllel, vagy egyetemi (vagy azzal egyenértékű pl. MA/MSc) oklevéllel rendelkeznek, továbbá akik doktori (PhD- vagy DLA-) fokozatot szereztek.

A legmagasabb iskolai végzettség szerinti besorolástól eltérnek azok az adatok, amelyek egy-egy jellegzetesebb végzettségi fokozatnak a megfelelő korú népességből számított arányszámait az annál magasabb végzettségűek hozzászámításával mutatják ki (pl. a *legalább érettségivel* csoport arányszámait tartalmazza a felsőfokú oklevelet szerzett személyek adatait is).

Alapfokú végzettség: befejezett általános iskolai 8. évfolyam.

Középfokú végzettség: középfokú iskola érettségi nélkül, szakmai oklevéllel; illetve középfokú iskola érettségivel.

Felsőfokú végzettség: egyetem, főiskola stb. oklevéllel.

Nyelvismeret

Beszélt nyelv az az élő vagy holt nyelv, amelyen a személy másokat megérteni és magát megértetni képes. A népszámláláskor több nyelv ismeretének megjelölésére volt lehetőség. Ennek megfelelően a nyelvismeretet kimutató táblázatokban az összeírt személy annyiszor szerepel, ahány nyelvet megjelölt.

Az **anyanyelven kívül beszélt nyelvek** bemutatásakor csak azon személyek nyelvismerete szerepel, akik az anyanyelvi kérdésre válaszoltak. Az adott nyelven beszélők számából a nyelvet anyanyelven kívül beszélőket levonva az illető anyanyelvűek számát kapjuk, az összevontan, csoportonként közölt nyelvek kivételével.

Gazdasági aktivitás, ingázás

A népszámlálás eszmei időpontját megelőző héten végzett tevékenység alapján a népesség alapvetően két fő csoportból, a gazdaságilag aktív, illetve a gazdaságilag nem aktív népességből áll.

A **gazdaságilag aktív népesség** a foglalkoztatottakból és a munkanélküliekből tevődik össze. A nemzetközi ajánlásoknak megfelelően **foglalkoztatottnak** minősül minden 15 éves és idősebb személy, aki az eszmei időpontot megelőző héten legalább egy órányi, jövedelmet biztosító munkát végzett, vagy rendszeres foglalkozásától (pl. betegség miatti távollét, vagy fizetett, illetve fizetés nélküli szabadság miatt) csak átmenetileg volt távol. Jövedelmet biztosító munkának számít annak jogi kereteitől függetlenül minden olyan tevékenység, ami pénzjövedelmet vagy természetbeni juttatást biztosít. Ennek megfelelően foglalkoztatottak mindazok, akik munkaviszonyban, kormánytisztviselői, köztisztviselői, közalkalmazotti jogviszonyban, bírói, ügyészi szolgálati viszonyban, munkavégzési kötelezettséggel járó tagsági viszonyban állnak bármely

munkáltatóval, illetve munkaszerződéssel, vállalkozói engedéllyel rendelkeznek. Idetartozik a háztartáshoz tartozó gazdaságban vagy vállalkozásban, segítő családtagként végzett rendszeres tevékenység, az alkalmi munka, a közhasznú munkában, közmunkában való részvétel, illetve az egyéb nem szerződéses jogviszonyban végzett munka is. A foglalkoztatottak közé tartoznak a nyugdíj, gyed, gyes, gyet mellett dolgozók, továbbá – amennyiben az intézetben dolgoznak – a büntetés-végrehajtási intézetben fogva tartottak is. Foglalkoztatottnak számítanak a 15 éves és idősebb nappali tagozatos tanulók is abban az esetben, ha az eszmei időpontot megelőző héten legalább egy órát dolgoztak.

A foglalkoztatottakon belül megkülönböztetjük

- az aktív keresők,
- a nappali tagozatos tanulmányok mellett dolgozók,
- a gyermekgondozási ellátás mellett dolgozók és
- a nyugdíj, járadék mellett dolgozók csoportját.

Az 1990. évi és korábbi népszámlálások nem számolták a foglalkoztatottak (korábbi megnevezés: **aktív keresők**) közé a nyugdíj, gyes, gyed mellett dolgozókat és a nappali tagozatos tanulmányok mellett dolgozókat. A sorkatonai, tartalékos katonai szolgálatot teljesítő, valamint a büntetés-végrehajtási intézetekben fogva tartott személyeket akkor tekintették foglalkoztatottnak, ha bevonulásuk, illetve büntetés-végrehajtási intézetbe kerülésük előtt dolgoztak. Az idénymunkások, alkalmi munkások akkor is a foglalkoztatottak közé számítottak, ha az eszmei időpontot megelőző héten nem dolgoztak.

A foglalkoztatottak számát és összetételét bemutató táblázatok minden esetben a 15 éves és idősebb foglalkoztatottak adatait tartalmazzák, míg a népesség gazdasági aktivitását bemutató táblázatokban az 1990. évi és korábbi népszámlálások aktív keresői között a 14 éves aktív keresők adatai is szerepelnek.

Munkánélküli az a személy, aki

- az eszmei időpontot megelőző héten nem dolgozott,
- az eszmei időpontot megelőző négy hét folyamán aktívan munkát keresett (állás után érdeklődött a Munkaügyi Központnál, munkaközvetítő irodánál vagy magán-munkaközvetítőnél, személyesen vagy írásban megkeresett valamilyen munkáltatót, munkavállalás céljából hirdetést adott fel, hirdetésre válaszolt, rokonoknál, ismerősöknél érdeklődött munkaalkalom iránt vagy vállalkozás indítását intézte), valamint
- úgy nyilatkozott, hogy legfeljebb két héten belül munkába tudna állni.

A munkánélküli minősítésnek nem feltétele a munkánélküli-ellátásban (pl. munkánélküli-járadék) való részesülés.

A munkánélküliekről 1949 óta első ízben az 1990. évi népszámlálás gyűjtött adatokat. Az 1990. évi népszámlálásnál nem tartoztak a munkánélküliek közé azok a munkaképes koron (14–59 éves férfi, 14–54 éves nő) felüli személyek, akik nyugdíjasként, továbbá a gyes, gyed igénybevétele mellett munkát kerestek. Nem volt a munkánélküli minősítés feltétele az sem, hogy az érintett két héten belül munkába tud állni.

A gazdaságilag nem aktív népesség inaktív keresőkből és eltartottakból áll.

Inaktív keresők azok a személyek, akik a felvétel eszmei időpontjában keresőtevékenységet nem folytattak, de keresettel, jövedelemmel rendelkeztek, így

- a saját jogú nyugellátásban, nyugdíjszerű ellátásban, járadékban részesülők,
- a hozzátartozói jogon folyósított nyugdíjban vagy egyéb ellátásban részesülők,
- a gyermekgondozás (nevelés) címen ellátásban részesülők,
- a szociális ellátásban részesülők, (ápolási díjban részesülők, szociális segélyezettek)
- a vagyonukból vagy egyéb, nem munkával kapcsolatos jövedelemből élők (pl. akik földjük, nyaralójuk, lakásuk bérbeadásából, bankbetétjük kamataiból, albérlő tartásából élnek).

Eltartottak azok a személyek, akik nem tartoznak az előbbieken felsorolt kategóriák egyikébe sem, mert általában keresettel, jövedelemmel nem rendelkeznek, és megélhetésükről magánszemély vagy intézmény gondoskodik.

Ilyenek például

- a 15 éven aluli nem tanuló gyermekek;
- a keresőtevékenységet nem folytató, inaktív keresőnek nem minősülő nappali tagozaton tanulók (mindazok, akik az iskolarendszerbe tartozó alap-, közép-, illetve felsőfokú oktatási intézmények valamelyikének nappali tagozatán folytatják tanulmányaikat, függetlenül attól, hogy részesülnek-e ösztöndíjban);
- az egyéb eltartottak (a 15 éves és idősebb, nappali tagozaton nem tanuló eltartottak, mint pl. a háztartásbeliek).

Az utolsó foglalkozás abbahagyása óta eltelt idő

Az inaktív keresők és a munkanélküliek esetében az utolsó foglalkozás abbahagyása óta 2011. október 1-jéig eltelt idő megállapítása az utolsó munkaviszony megszűnésének éve és hónapja alapján történt.

A foglalkoztatottak napi ingázása

Annak megállapítása, hogy a foglalkoztatottak közül ki minősül naponta ingázónak, az életvitelszerű lakóhely szerinti, illetve a munkahely szerinti település egyezőségén vagy különbözőségén alapul.

Jelen kötetben az ingázásra vonatkozó adatok előzetesek. Az ingázási adatok szoros összefüggésben állnak a személy foglalkozásával és munkáltatójának főtevékenységével. Az ingázásra vonatkozó végleges adatok a foglalkoztatottak adatait részletesen bemutató tematikus kötetben lesznek elérhetők.

Naponta ingázó az a foglalkoztatott, aki nem ugyanazon a településen dolgozik, mint ahol ténylegesen lakik. Napi ingázás szempontjából Budapest egyetlen településnek (közigazgatási egységnek) minősül, a fővárosi kerületek közötti napi munkába járás nem minősül ingázásnak.

Helyben lakó és dolgozó: az a foglalkoztatott, aki ugyanazon a településen dolgozik, mint ahol életvitelszerűen lakik.

Az ún. változó településen dolgozók: azok a foglalkoztatottak, akik tevékenységüket rendszeresen más-más településen végzik (pl. ügynök, piaci árus).

A népesség nemzetiségi hovatartozását befolyásoló tényezők

A nemzetiségi hovatartozást meghatározó kérdések az ún. **különleges adatok** közé tartoznak. A népszámlálási törvény alapján a válaszadás e kérdésekre önkéntes volt.

A 2011. évi népszámlálásból a népesség nemzetiségi hovatartozását a nemzetiségi, az anyanyelv és a családi, baráti közösségben használt nyelv kérdéseire adott válaszok alapján lehet meghatározni. Magyarországon a többséget képviselő magyarság mellett a nemzetiségi törvény bejegyzett hazai nemzetiségnek tekinti a bolgárokat, a cigányokat (romákat), a görögöket, a horvátokat, a lengyeleket, a németeket, az örményeket, a románokat, a ruszinokat, a szerbeket, a szlovákokat, a szlovénokat és az ukránokat.

Az adatfelvételkor egy személy több nemzetiséghez tartozónak is vallhatta magát. Ennek megfelelően a nemzetiség, az anyanyelv, a családi, baráti közösségben használt nyelv szerinti táblázatokban az összeírt személy annyiszor szerepel, ahány népcsoporthoz való kötődést megjelölt. A jelenlegi és a 2001-es közlés az egyes népcsoportokba tartozó személyek számát tartalmazza.

A „nemzetiséghez tartozó” (2001-ben „hazai kisebbséghez tartozó”) kategória azokat a személyek tartalmazza, akik akár nemzetiségi, akár anyanyelvi, akár családi, baráti közösségben használt nyelvként az adott nemzetiséget megjelölték.

Nemzetiség

A magyar népszámlálásoknál a nemzetiségi hovatartozás szempontjából minden összeírt személyt, anyanyelvre való tekintet nélkül, olyan nemzetiségüként vesznek számba, amelyhez tartozónak minden befolyásolástól mentesen vallotta magát.

Anyanyelv

Az az élő nyelv, amelyet az ember általában gyermekkorában (elsőként) tanul meg, amelyen családtagjaival általában beszél, és amelyet minden befolyásolástól mentesen, a valósághoz hűen anyanyelvének vall. A némák és a beszélni nem tudó csecsemők anyanyelve az a nyelv, amelyen hozzátartozóik rendszerint beszélnek.

Családi, baráti közösségben használt nyelv

A népszámlálási családfogalomtól eltérően, ennél a kérdésnél családi körnek tekintettük mindazon személyek csoportját – lakóhelytől, országhatártól, rokonsági foktól függetlenül – akiket a megkérdezett családjának tekintett.

Vallás, felekezet

A vallási kérdés az ún. **különleges adatok** közé tartozik. A népszámlálási törvény alapján a válaszadás e kérdésre önkéntes volt.

Az adatok az összeírt által megjelölt valláshoz, felekezethez, egyházhoz, vallási közösséghez való tartozást mutatják. A vallás, felekezet kérdése nem terjedt ki a vallás gyakorlására, a vallásosságra, vagy valamely egyházhoz, felekezethez, vallási közösséghez való adminisztratív tartozásra.

Az ortodox keresztények létszáma – eltérően a korábbi népszámlálások besorolásaitól – nem tartalmazza az önálló örmény egyházakhoz és az önálló kopt egyházhoz tartozó személyeket. A kopt és örmény keresztény vallásúak a „más vallási közösséghez, felekezethez tartozó” csoportban szerepelnek.

A „nem tartozik vallási közösséghez, felekezethez” kategóriába tartoznak azok a személyek, akik nem ateisták, de nem érzik magukat vallási közösséghez, felekezethez tartozónak.

Az „ateista” kategóriába tartoznak azok a személyek, akik nem hisznek Isten létezésében, istentagadók.

Az 1.1.7.1 számú tábla 1949. évi vallási adatai az egyes megyék között 1949 óta bekövetkezett külterületi változásokat nem tartalmazzák.

Fogyatékoság, tartós betegség

A fogyatékosági kérdések az ún. **különleges adatok** közé tartoznak. A népszámlálási törvény alapján a válaszadás e kérdésekre önkéntes volt.

Fogyatékoságnak tekintjük azt a maradandó állapotot vagy sajátosságot, amikor a személy a testi, értelmi, érzékszervi, mozgásszervi vagy kommunikációs képességét számottevően vagy egyáltalán nem birtokolja, és ez jelentős mértékben gátolja a társadalmi életben való részvételében, a megszokott, a hagyományosan elvárható életvitel gyakorlásában.

A népszámlálási kérdőív tételesen felsorolta a legjellemzőbb, leggyakrabban előforduló fogyatékoságokat. Az összeírás alkalmával legfeljebb három fogyatékoságot lehetett feltüntetni. Ha egy személy egynél több fogyatékoságot jelölt meg, akkor annyiszor van elszámolva a táblázatok fogyatékoságtípusokat tartalmazó részénél, amennyi fogyatékoságot megjelölt. A táblázatok „fogyatékosággal élők” sorában azonban egy személy csak egyszer szerepel.

Tartós betegség

A tartós betegségre vonatkozó kérdések az ún. **különleges adatok** közé tartoznak. A népszámlálási törvény alapján a válaszadás e kérdésekre önkéntes volt.

Tartós betegségnek számít az olyan tartós egészségkárosodás, amely jelenleg nem gyógyítható, de gyógyszerekkel vagy más terápiákkal kezelhető. Ilyen pl. a cukorbetegség, az asztma, a tüdőbaj, a magas vérnyomás, a daganatos betegségek, a szív- és érrendszeri betegségek, az ízületi betegségek.

Háztartás, család

Háztartás (magánháztartás)

Közös háztartásba az olyan együtt lakó személyek tartoznak, akik egy lakásban vagy annak egy részében laknak, a létfenntartás (pl. étkezés, napi kiadások) költségeit – legalább részben – közösen viselik.

Ha a háztartás egy családból áll, a család és a háztartás lényegében azonos, a háztartás egycsaládos. Az egycsaládos háztartás a családtól abban különbözik, hogy a családdal együtt élő rokon vagy nem rokon személyeket (ideértve a családdal élő állami gondozott gyermekeket is) a családtagok száma nem, a háztartás tagjainak száma viszont tartalmazza. Ha több család vezet közös háztartást, a háztartás többcsaládos. A két vagy több családból álló háztartások tagjainak száma – hasonlóan az egycsaládos háztartásokhoz – a háztartást alkotó családok tagjain kívül magába foglalja a családokkal élő, de külön családot nem alkotó személyek számát is. Az egy vagy több családot magába foglaló háztartás az ún. családháztartás.

Azt a háztartást, ahol nem él család, nem családháztartásnak nevezzük. A nem családháztartás lehet:

- egyszemélyes háztartás, amikor a háztartást egyetlen személy alkotja;
- egyéb összetételű háztartás, amelyben csak családot nem alkotó személyek élnek, úgymint
 - rokon személyek (pl. testvérek, az egyik nagyszülő bármilyen családi állapotú unokájával),
 - nem rokon személyek háztartása (pl. barátok),
 - rokon személyekből és a velük élő nem rokon személyekből álló háztartás (pl. két testvér a barátjukkal).

Háztartásban, családban élők

A háztartások és a családok adatainak feldolgozása ebben a kiadványban a népszámlálási lakónépességen alapul. A háztartásban és a családban élők száma tehát nem tartalmazza azokat a személyeket, akik az összeírás helye szerinti településen nem tartoznak a népszámlálási lakónépességbe. (Például ha egy háztartás egy házaspárból és egy nőtlen gyermekből áll, a gyermek egy másik településen tanul és ténylegesen is ott lakik, akkor a gyermek az összeírás helyén nem, hanem a másik településen tartozik a népszámlálási lakónépességbe, ezért az összeírás helyén sem a háztartásban élők, sem a családban élők között nem szerepel.)

Intézeti háztartás

Az intézeti háztartás azoknak a népszámlálási lakónépességbe tartozó személyeknek a csoportja, akik intézetben (pl. kollégium, idősok otthona, börtön) élnek, és ott közösségi elhelyezést vagy elhelyezést és ellátást kapnak.

Család

A család a házastársi vagy élettársi, illetve vérségi kapcsolatban együtt élők legszűkebb köre.

A család lehet:

- párkapcsolaton alapuló, ezen belül
 - házaspár nőtlen, hajadon gyermekkel vagy gyermek nélkül;
 - élettársi kapcsolatban együtt élő két személy nőtlen, hajadon gyermekkel vagy gyermek nélkül; és
- egy szülő (apa vagy anya) nőtlen, hajadon gyermekkel.

Az 1949. és az 1960. évi adatoknál a gyermekek száma a házas, az özvegy és az elvált gyermekek, valamint a szülő nélkül, nagyszülővel élő unokák számát is tartalmazza, illetve a családok száma magába foglalja a nagyszülőből és unokából álló életközösségeket is.

Családi állás (családban, háztartásban betöltött szerep)

A családi állás az azonos háztartásban élő személyek egymáshoz fűződő rokonsági vagy egyéb (gazdasági) kapcsolatát fejezi ki.

Férj, feleség: törvényes házasságban együtt élő férfi és nő.

Élettárs: házasságkötés nélkül, házasságszerű kapcsolatban együtt élő két személy, függetlenül családi állapotuktól és attól, hogy különböző vagy azonos neműek. Az élettársi kapcsolatok száma tartalmazza a bejegyzett, a nyilvántartásba vett vagy a bejegyzés, nyilvántartásba vétel nélkül együtt élőket.

Gyermekeivel egyedül élő szülő, apa vagy anya: az a személy, aki házastárs, élettárs nélkül él gyermekeivel vagy gyermekeivel.

Gyermek: a férj, feleség, élettárs vagy apa, anya családi állású személyek gyermeke, ha nem alkot önálló családot, függetlenül életkorától, családi állapotától és attól, hogy van-e saját megélhetési forrása. Gyermekeknek kell tekinteni az örökbe fogadott, a nevelt és a házasságon kívül született gyermeket is. A gyermekek számába nem tartoznak bele az átmeneti vagy tartós nevelésbe vett, illetve az állami gondozott gyermekek.

A háztartás- és családfeldolgozásokban gyermek csak a nőtlen, hajadon (azaz házasságot még soha nem kötött) családi állapotú, gyermek családi állású személy lehet. Ekkor a gyermekként összeírt nem nőtlen, hajadon személyek az egyéb rokonok között szerepelnek.

Felmenő rokon: a férj, feleség, élettárs, gyermekeivel egyedül élő szülő apja vagy anyja, nagyszülője, dédszüloje, apósa vagy anyósa.

Más rokon személy: az előző családi állású személyek közé nem sorolható, de az adott háztartásban élő személy, aki a háztartás legalább egy tagjával rokonsági kapcsolatban van (pl. a házaspár valamely tagjának testvére, nagybácsi, nagynéni, unokatestvér, egyik nagyszülő az unokájával).

Nem rokon személy: aki a család egyik tagjával sincs rokonsági kapcsolatban, pl. háztartási alkalmazott, barát. Idetartozik az átmeneti vagy tartós nevelésbe vett, illetve a nem örökbe fogadott állami gondozott gyermek.

Egyedülálló: az a személy, aki külön háztartásban egyedül él.

A háztartások, családok gazdasági aktivitási összetétele

A háztartások, illetve a családok gazdasági aktivitási összetételét az határozza meg, hogy a bennük élő személyek gazdasági aktivitásuk alapján a négy fő kategória (foglalkoztatott, munkanélküli, inaktív kereső, eltartott) közül melyikbe tartoznak.

Háztartások, családok gazdasági aktivitási összetétele	Foglalkoztatott	Munkanélküli	Inaktív kereső	Eltartott
	személyek száma a háztartásban, családban			
1, 2 és 3-nál több foglalkoztatottal	>0	>=0	>=0	>=0
Nincs foglalkoztatott, munkanélküli van	=0	>0	>=0	>=0
Nincs foglalkoztatott, inaktív kereső van	=0	=0	>0	>=0
Nincs foglalkoztatott, csak eltartott van	=0	=0	=0	>0
Csak foglalkoztatott van	>0	=0	=0	>=0
Csak munkanélküli van	=0	>0	=0	>=0
Csak inaktív kereső van	=0	=0	>0	>=0
Csak eltartott van	=0	=0	=0	>0
Foglalkoztatott és inaktív kereső van	>0	=0	>0	>=0
Foglalkoztatott és munkanélküli van	>0	>0	=0	>=0
Inaktív kereső és munkanélküli van	=0	>0	>0	>=0
Foglalkoztatott, inaktív kereső és munkanélküli van	>0	>0	>0	>=0

Háztartások lakáshasználati jogcíme

Tulajdonosi jogcímműek azok a háztartások, amelyekben a lakás tulajdonosa vagy hasznélvezője él, függetlenül attól, hogy a lakás az adott személynek kizárólagos vagy résztulajdona. Idetartoznak azok a háztartások is, amelyekben nem él ott a lakás tulajdonosa vagy hasznélvezője, de a háztartás legalább egy tagja vele rokoni kapcsolatban van (pl. házastársa, élettársa, gyermeke, szülője, testvére, unokája), és a lakáshasználatért lakbért nem fizet.

Bérleti jogcímmű az a háztartás, amelyben olyan személy él, aki a lakás egészét – akár egyedül, akár más személlyel közösen – használja, és ezért lakbért fizet. Idetartoznak a társbérletek (csak önkormányzati tulajdonú lakásnál fordulhat elő) és a bérletársi viszony, amikor többen (pl. diákok) közösen bérelnék egy lakást. E csoport tartalmazza a szolgálati lakásban lakó háztartásokat is, amikor a lakás használata a háztartás valamely tagjának munka- vagy szolgálati viszonyához kapcsolódik, függetlenül attól, hogy a lakás használatáért fizet-e lakbért. A bérleti jogcímmű kategória egy alcsoportja a lakás egy részét bérló háztartás is, ha a bérbeadóval közös lakásban lakik, és tőle a lakásnak legalább egy helyiségét (pl. egy szobáját) egyedül, családtagjaival vagy akár más személlyel együtt bérli, és ezért lakbért fizet.

Más jogcímen lakik a lakásban az a háztartás, amelynek lakáshasználati jogcíme az előbbi meghatározások egyikébe sem sorolható be (pl. szívességi lakáshasználó, jogcím nélküli, lakásért eltartó).

Épület, lakás

Lakóegységek

A népszámlálás a személyeket lakóegységekben veszi számba, és a lakásviszonyok megismerése céljából a személyekkel együtt összeírja a lakóegységeket is. A lakóegység fogalma a lakást, a lakott üdülőt és a lakott egyéb lakóegységet foglalja magában.

Lakás

Az eredetileg állandó emberi szállás, tartózkodás (otthon) céljára épített, vagy lakássá átalakított, és jelenleg is lakás céljára alkalmas, meghatározott rendeltetésű (lakó-, főző-, egészségügyi stb.) helyiségek egymással általában műszakilag (építészeti) is összefüggő egysége, melynek a közterületről, udvarról vagy az épületen belüli közös térből (lépcsőház, folyosó stb.) önálló, külön bejárata van.

Egy lakásnak minősült az összeírásakor a műszakilag (építészeti) összefüggő, belső átjárókkal összekötött helyiségek csoportja akkor is, ha egy vagy több helyiség átjáróját ideiglenes jelleggel (nem befalazva) lezárták. Az olyan, többnyire önálló helyiséget, építményt – mint pl. a családi házak nyári konyháját –, amelyet azzal a céllal építettek, hogy a lakás részét képezze, a lakáshoz tartozónak tekintettük, ha azt a főépületben lakó háztartás használta. Az albérletbe kiadott, vagyis idegen háztartás által használt nyári konyha azonban külön lakóegységet képez. Ha az eredetileg összefüggő helyiségeket önálló lakás kialakítása céljából műszakilag megosztották (leválasztották), akkor a hajdani egy lakást a leválasztás utáni állapotnak megfelelő számú lakásként kellett összeírni. Két vagy több, korábban önálló lakás műszakilag (pl. belső ajtókkal) összekötve már csak egy lakást képez.

Üdülő

Jellemzően pihenésre, üdülésre épített, illetve használt lakóegység. A 2011. évi népszámlálás során a lakott üdülők összeírása történt meg – azoké, melyekben legalább egy személy életvitelszerűen élt. A lakott üdülők adatai a lakott lakások adataival összevontan szerepelnek.

A népszámlálási hagyományoknak megfelelően a lakások és a lakott üdülők együttesen képezik a lakásállományt.

Lakott egyéb lakóegység

Ebbe a kategóriába tartoznak a lakott gazdasági helyiségek (raktár, présház, istálló műhely, mosókonyha, üzlethelyiség, garázs stb.), illetve ideiglenes, mozgó vagy egyéb létesítmény lakott helyiségei (kunyó, lakókocsi stb.), továbbá az épület telkére épített, önálló háztartás (pl. al- vagy ágybérlet) által lakóhelyként használt olyan különálló létesítmény, amely a lakás fogalmának nem felel meg (pl. nyári konyha).

Lakottság, a lakóegység használata

Lakott a lakás, az üdülő, az egyéb lakóegység, ha abban legalább egy személy rendszeresen, életvitelszerűen tartózkodott az összeírás eszmei időpontjában. Azok a lakások, amelyekben laktak ugyan, de lakóik (pl. a diplomáciai testületek tagjai és családjuk) nem tartoztak az összeírás körébe, nem lakottnak tekintettük.

A 2001. évi népszámláláskor az összeírás körébe nem tartozó személyek által lakott lakások a lakott lakások között szerepeltek. Az összehasonlíthatóság érdekében a 2001. évi lakott lakásokra vonatkozó adatokat a 2011. évi fogalom szerint módosítottuk.

Nem lakott a lakás, ha abban az összeírás eszmei időpontjában rendszeresen, életvitelszerűen senki sem tartózkodott. A nem lakott lakásokat a használat szerint megkülönböztetve a következőképpen csoportosítjuk: csak ideiglenesen, másodlagosan lakott lakások; a más célra használt lakások, melyeket az összeírás idején nem eredeti rendeltetésüknek megfelelően, hanem pl. irodaként, orvosi rendelőként, műhelyként használtak, és átalakítás nélkül nem alkalmasak az eredeti rendeltetés szerinti használatra; a ténylegesen nem lakott, üres lakások, melyek eredeti rendeltetésüknek megfelelnek (nincsenek átalakítva és más célra sem használják), de az adatfelvétel eszmei időpontjában nem volt lakójuk.

Tulajdonjelle

A lakások tulajdonjellege a lakás teljes egészére vonatkozik, és független attól, hogy a lakásnak egy vagy több tulajdonosa van-e (közös tulajdon), a tulajdonos a lakásban lakik vagy sem, illetve hogy a benne összeírt személyek milyen jogcímen laknak a lakásban.

Lakáshasználati jogcím

A lakás egészére vonatkozó használati jogcím azonos a lakást használó háztartás jogcímével. Ha a lakásban több háztartás él, a lakás annak a háztartásnak a lakáshasználati jogcímét kapta, amelyik a „Háztartások lakáshasználati jogcíme” alatti felsorolásban előbb található.

A lakás helyiségei

Szoba a közvetlen, természetes megvilágítással és szellőzéssel (ajtóval, ablakkal) rendelkező, legalább 4 m² alapterületű, alvás vagy nappali tartózkodás céljára szolgáló helyiség (háló-, gyermekszoba, ebédlő stb.). Az ablakkal is rendelkező hall, étkező, valamint a rendelőnek, váróhelyiségnek, irodának stb. használt szobajellegű helyiségek szintén a szobák között szerepelnek.

A lakások szobaszám szerinti csoportosítása – függetlenül az egyes szobák nagyságától (alapterületétől) – a lakás, üdülő összes szobájának együttes száma alapján történt.

Konyha a főzés (esetleg étkezés) céljára létesített és használt – legalább 4 m² alapterületű, általában közvetlen, természetes megvilágítással, szellőzéssel (ablakkal, ajtóval) ellátott – helyiség.

A közös légterű, több funkciót ellátó helyiségeket a használat célja szerinti helyiségekre bontva, a megfelelő helyiségek között írtuk össze.



Fürdőszoba (zuhanyozó, mosdófülke) a lakás tisztálkodási célra használt helyisége. Általában vízvezetékekkel, szennyvízelvezetéssel és fürdési (tisztálkodási) berendezésekkel ellátott.

Alapterület

A lakáshoz tartozó valamennyi helyiség alapterületének egész m^2 -ben kifejezett nagysága. Az előszobák (szélfogók, belépők), beépített szekrények, öltözők (gardróbok), éléskamrák, a konyhai, fürdőszobai stb. berendezések alapterülete beletartozik a lakás alapterületébe. A lodzsa, a fedett (zárt) terasz és fedett (zárt) erkély alapterületének a fele, tetőtér (manzárd) esetében az 1,9 m vagy magasabb belmagasságú területet tartozik a lakás alapterületéhez.

Felszereltség

A közölt adatok mindig a lakáson belül meglévő felszereltséget tartalmazzák.

Hálózati vízvezetékekkel ellátott a lakás, ha vízellátása (közmű-, illetve közüzemi jellegű) vízműhálózatba bekötött vezetéknek a lakás valamely helyiségében felszerelt kifolyócsapján keresztül történik.

Házi vízvezetékekkel ellátott az a lakás, amelyben a vezeték – általában – az épület telkén, udvarán lévő kút vizét vezeti el a lakásban lévő kifolyócsapig.

Meleg folyó vízzel ellátott a lakás, ha a tisztálkodáshoz és a háztartás viteléhez szükséges meleg folyó vizet távvezeték, központi kazán vagy bármilyen egyedi (helyi) vízmelegítő készülék szolgáltatja (beleértve a kis kapacitású, ún. konyhai vízmelegítő készüléket is).

Vízöblítéses WC-vel ellátott a lakás, ha van a lakáson belül – akár külön helyiségben, akár a fürdőszobában – csatornába bekötött, vízöblítéses WC.

Közcsonnával ellátott a közüzemi, illetve a közüzemi jellegű szennyvízcsatorna-hálózatba bekapcsolt lakás.

Házi csatornával ellátott az a lakás, amelyből a szennyvizet az épület telkén lévő zárt szennyvíztárolóba, szikkasztóba (emésztőbe) vagy egyéb helyre vezetik.

Fűtés, fűtőanyag

Helyiségenként konvektorral, kályhával fűtött lakás esetében a helyiségek fűtése egyedileg történik.

Egy vagy több lakást fűtő (központi, cirko-) kazánnal, más eszközzel fűtött a lakás, ha egy lakás vagy egy egylakásos épület helyiségeinek a hőellátása egy fűtőhelyről történik, vagy ha a lakást magába foglaló épület lakásainak a fűtéséhez a hőt az épületben elhelyezett vagy az épülettel közvetlen kapcsolatban lévő kazán szolgáltatja.

Távfűtéssel (távvezetékekkel hőközpontból) fűtött a lakás akkor, ha a fűtést hőerőmű, fűtőmű, termálvíz egyidejűleg több épület számára biztosítja.

Komfortosság

Összkomfortos az a lakás, üdülő, amely legalább $12 m^2$ -t meghaladó alapterületű lakószobával, továbbá főzőhelyiséggel, fürdőhelyiséggel és (a fürdő-, vagy külön helyiségben) vízöblítéses WC-vel, villannyal, vízellátással, szennyvízelvezetéssel, melegvíz-ellátással, központos fűtési móddal rendelkezik.

Komfortos az a lakás, üdülő, amely legalább $12 m^2$ -t meghaladó alapterületű lakószobával, főzőhelyiséggel, fürdőhelyiséggel és vízöblítéses WC-vel, villannyal, vízellátással, szennyvízelvezetéssel, melegvíz-ellátással és egyedi fűtési móddal rendelkezik.

Félkomfortos az a lakás, üdülő, amely legalább $12 m^2$ -t meghaladó alapterületű lakószobával és főzőhelyiséggel, továbbá fürdőhelyiséggel vagy vízöblítéses WC-vel, villannyal, vízellátással és egyedi fűtési móddal rendelkezik.

Komfort nélküli az a lakás, üdülő, amely legalább 12 m²-t meghaladó alapterületű lakószobával és főzőhelyiséggel, valamint egyedi fűtési móddal rendelkezik.

Az előbbi komfortfokozatok egyikébe sem sorolható lakások a **szükség- és egyéb lakások**.

Építési év

Az újonnan épített, illetve a teljesen újjáépített épületekben lévő lakások építési éve megegyezik a használatbavételi engedély kiadásának évével. Többlakásos épületekben az egyes lakások használatbavételének időpontja eltérhet. Amennyiben a lakásnak használatbavételi engedélye nincs (régiből építésű, engedély nélkül igénybe vett), az építési év azonos az első lakó beköltözésének az évével. (A lakástatarozás vagy a -felújítás éve nem tekinthető építési évnél.)

Falazat

A lakásokat magába foglaló épület külső falazatának anyaga szerinti csoportosítás az alkalmazott technológia és felhasznált alapanyagok alapján a következő kategóriákba sorolható:

- téglá, kő, kézi falazóelem
- közép- vagy nagyblokk, öntött beton
- panel
- fa
- vályog, sár stb., alapozással
- vályog, sár stb., alapozás nélkül

A környezet lakóövezeti jellege

Ez az ismérv nem az összeírt lakásra, hanem annak környezetére, a településnek azon kisebb vagy nagyobb részére vonatkozik, ahol a lakás található.

A lakóövezeti jelleg közölt kategóriái a következők:

Városias (hagyományos): általában a városok központjára és az azt körülvevő területre jellemző, többnyire zárt utcásoros beépítésű övezet, amely területén túlnyomóan egy- vagy többszintes lakóépületek és közintézmények helyezkednek el.

Lakótelepi: az 1960-as évektől az 1980-as évek végéig, többnyire házgyári technológiával épített, közép- és magas lakóházak, házsorok együttese.

Villanegyedi: általában utcarendben (esetenként telepszerűen), alacsony és közép- és magas társasházakkal, kertes villákkal, valamint üdülőkkel beépített területek. Az épületek jellemzői: az átlagost jóval meghaladó méret, nívós vagy luxus kivitelezés, egyedi tervezés és megjelenés.

Lakóparki: az 1990-es évek óta épült, közös, parkosított telken elhelyezkedő, egységes építészeti arcúval kialakított, többlakásos lakóépületekből álló épületegyüttes.

Családi házas, falusias lakóövezet: alacsony beépítésű (földszintes vagy egyemeletes) 1–3 lakásos épületekből álló területek, amelyek a nagyobb települések esetén a település központjától általában távolabb találhatók. Ebbe a kategóriába tartoznak a falvak hagyományos beépítésű lakóövezetei, illetve a sorházak is.

Üdülő- és zártkerti területi: elsődlegesen magánüdülőkkel, hétvégi házakkal és/vagy társasüdülőkkel beépített terület, a települések külterületén létrejött kerteszerűen művelt, kis parcellákra osztott terület, a telkeken főleg átmeneti tartózkodásra és tárolásra szolgáló építményekkel.

Alacsony státusú: leromlott állagú, lebontásra ítélt lakóházak, ideiglenes jelleggel épült telepek, putrik, barlanglakások és hasonló lakóövezetek.

Magányos vagy csoportos beépítésű külterületi: többnyire mezőgazdasági, erdőgazdasági hasznosítású, külterületen épült lakóházak (pl. tanya, tanyacsoport, őrház, erdészház).

Ipari, üzemi, egyéb terület: ipari és mezőgazdasági üzemek, bányák, vasutak munkásai számára épített kolóniák, telepek (ezek általában földszintes, gyakran soros építésű lakóházak), valamint a jellemzően ipari üzemek által beépített területen található lakóházak övezete.

Épület

Az épület fogalmi körébe tartoznak a lakóházak, az üdülőházak, továbbá az olyan egyéb épületek, amelyek eredetileg nem lakás céljára készültek, de bennük legalább egy lakás (üdülő), vagy egy lakott egyéb lakóegység van.

Egy épületnek minősül az önálló szerkezettel, tűzfallal és külön bejáratúval rendelkező épület akkor is, ha a másik épülettől elválasztó tűzfala kívülről nem látható.

Külön épületnek tekintjük az egybeépített, többszekciós (több bejáratú, több lépcsőházas) szalagházak egyes szekcióit, ha egymással nincsenek rendszeresen használt belső átjárókkal összekötve (nem tekintve átjárónak a tűzvédelmi átjárót, illetőleg a szerelőszintet). Ilyenek általában a lakótelepi szalagházak külön házszámmal vagy betűjelzéssel ellátott lépcsőházai. Az egybeépítettségtől függetlenül külön épületnek számítanak az ikerházak, továbbá a sorházak külön bejáratú egységei, ha azokat egymástól tűzfal választja el, valamint a városi háztömbök tűzfallal elválasztott lakóházai.

Az épület rendeltetése (típusa) lehet:

Lakóház: olyan épület, amelyben kizárólag vagy többségében lakások vannak.

Üdülőépület: időszakos tartózkodásra (üdülésre, nyaralásra, pihenésre) használt, egy vagy több üdülőegységet magába foglaló épület.

Nem lakóépület: minden olyan épület, amelyben a többségében nem lakás céljára szolgáló helyiségek, helyiségcsoportok mellett legalább egy lakás vagy lakott egyéb lakóegység található. Ilyen épület lehet pl. iskola, irodaház, üzletház, gyárépület, de nem tartoznak ide a diákotthonok, a munkásszállók, a szociális, a gyermek- és csecsemőotthonok, a szállodák, a panziók, a kórházak stb.

Az épület nagysága (lakásszám)

A besorolás alapja az épületben lévő összes (lakott és nem lakott) lakás, illetve lakott üdülő száma.

Az épület magassága

Az épületek magasságát (az emeletek számát) a bennük lévő, legmagasabban fekvő lakóegység határozza meg.

Az épület építési éve

Az épületek építési évét a bennük lévő lakások (üdülők) építési éve határozza. Különböző építési évvű lakások (üdülők) esetén az épület építési éve az, amikor a legtöbb lakás épült. Azonos számú előfordulás esetén az épület építési éve megegyezik a legrégebben épült lakás építési évével.

Jelmagyarázat

- = a megfigyelt statisztikai jelenség nem fordult elő
- .. = az adat nem ismeretes
- ... = nem közölhető adat
- x = a mutató nem értelmezhető
- 0 = a mutató értéke olyan kicsi, hogy kerekítve zérust ad

GYAKRAN ISMÉTELT KÉRDÉSEK

a Nemzeti Szabadidős – Egészség Sportpark Programban vonatkozásában az abban érintettek által gyakran ismételt kérdésekről és az azokra adott válaszokról

2016. július 14.

Felhívjuk a figyelmet arra, hogy a Nemzeti Egészség és Sportpark Program (továbbiakban: Program) egyedi miniszteri döntésen alapul, nem pályázati konstrukció.

1. Milyen módon lehet tájékoztatást, további információt kapni a Nemzeti Szabadidős és Egészség Sportpark programról?

Telefonos tájékoztatásra nincs lehetőség, az e-mailben – sportpark@bmsk.hu – beérkezett kérdésekre válaszolunk. Ugyanakkor érdemes nyomon követni a www.bmsk.hu/sportpark és a www.kormany.hu (Nemzeti Fejlesztési Minisztérium) honlapokat, ahol folyamatosan közzétételre kerülnek a gyakran ismételt kérdésekre adott válaszok, illetve a Programhoz kapcsolódó Tájékoztató esetleges módosításai.

2. A kérelem benyújtását követően mikorra várható eredmény?

A támogatás odaítéléséről a nemzeti fejlesztési miniszter egyedileg dönt az előkészítő bizottság javaslatának beérkezését követő 30 napon belül.

3. Az elbírálás során milyen szempontok szerint választják majd ki a támogatandó projekteket? (pl. indoklás részletessége, kidolgozottsága, a kiválasztott sportpark kategóriája a település méretéhez viszonyítottan, stb.)

A beérkezett kérelmeket formai, tartalmi, sport- és köznevelés szakmai szempontok alapján vizsgálja meg az előkészítő bizottság és ez alapján tesz javaslatot a miniszter számára.

4. A kérelem elbírálásakor szempont-e a kérelmek beérkezésének sorrendje?

Nem.

5. Önerőt csak futókör esetében szükséges vállalni, vagy esetleg előnyt jelent, ha a kérelmet benyújtó futókör választása nélkül is vállal a sportpark létesítéséhez önerőt?

A futókör nélküli sportpark konstrukciók igényléséhez egyáltalán nem szükséges önrész vállalása. Futókör esetében az Önkormányzatnak a megvalósításhoz 50%-os önerőt kell biztosítania.

6. A kérelem mellékleteként benyújtandó tulajdoni lap és térképmásolat esetén elfogadják a TAKARNET-es e-hiteles dokumentumokat, vagy mindenképpen a földhivatal által kiállított, pecséttel ellátott dokumentumok kerülnek elfogadásra?

Elegendő e-hiteles tulajdoni lapot és térképmásolatot benyújtani.

7. Szükséges-e a Képviselő-testületnek határozatot hoznia a Programban való részvételre?

A kérelmező Önkormányzatnak saját felelőssége eldönteni a vonatkozó jogi szabályozók figyelembevételével, hogy képviselő-testületi határozattal biztosítja a képviseletre jogosult

számára a kérelem benyújtásával kapcsolatos jognyilatkozatok megtételére vonatkozó jogosítványokat.

8. Nagyságrendileg hány kérelmet várnak összesen országosan? Hány kérelmet terveznek támogatni?

A Kormány célja, hogy minél több településen valósuljon meg Szabadidős – Egészség Sportpark.

9. Van-e preferált településméret a kérelmek elbírálásának szempontjából?

Nincs.

10. A csatolandó mellékletek közül a nyilatkozattevő aláírási címpéldánya vonatkozásában szükséges-e benyújtani a nyilatkozat pénzügyi ellenjegyzését végző személy aláírási címpéldányát is a kérelmező képviselőjének aláírási címpéldánya mellett?

A pénzügyi ellenjegyzést végző személy aláírási címpéldányát is szükséges benyújtani.

11. Régióként mekkora forrás áll rendelkezésre?

A rendelkezésre álló forrás nincs régióként megbontva.

12. Bármely település bármely kategóriát kérelmezheti? Pl.: egy 300 fős település kérelmezheti a D kategóriás sportparkot is?

Igen.

13. A kérelemhez a részletes indoklás mit takar? Van-e formai követelmény?

A Tájékoztató III. 4. pontjában foglaltaknak megfelelően szükséges a „részletes indoklást” megfogalmazni, összeállítani. A részletes indokolásban a Nemzeti Fejlesztési Minisztérium kiemelte azokat a főbb területeket, amelyeket célszerű kifejteni a részletes indokolásban, ugyanakkor a kérelmező Önkormányzat bármilyen további lehetőséget részletesen kifejthet, amely bemutatja, hogy miként hasznosulhat a fenntartási időszakban a helyi lakosság számára az igényelt sportpark-fejlesztés (pl. szabadidős programtervek kidolgozásával a különböző korosztályok számára [pl. a helyi testnevelők bevonásával rendszeres edzésterv kidolgozása; a sportparkon végezhető tevékenységek (pl. versenyek) integrálása a település meglévő kulturális programjaiba (falunapok, városi napok).

14. Elbírálást követően mikorra várható a kivitelezés?

A kivitelezés várható ideje a sportpark(ok) megvalósítására irányuló közbeszerzési eljárás függvénye.

15. A Nemzeti Szabadidős – Egészség Sportpark Program igénybejelentésével kapcsolatban érdeklődöm, hogy szükséges-e a tervezett eszközök beszerzésére kivitelezői árajánlatot kérni, vagy az igénybejelentés pozitív bírálata esetében a BMSK Zrt. a teljes kivitelezést megvalósítja?

A 167/2016 (VI. 30.) Korm. rendelet 1. § foglaltak alapján a Program lebonyolítója, és az azzal kapcsolatos szakértői feladatok ellátója kizárólagos joggal a BMSK Beruházási, Műszaki Fejlesztési, Sportüzemeltetési és Közbeszerzési Zrt., így a sportpark(ok) megvalósítására irányuló közbeszerzési eljárás lebonyolítója is. Ebből következően a kérelmezőnek nem kell közbeszerzési eljárást lefolytatnia, tekintettel arra, hogy a Program keretében nem pénzbeli támogatás nyújtására kerül sor, hanem létesítmény(ek) sportpark(ok) megvalósítására, majd átadására az Önkormányzatok számára.

- 16. A honlapjukon 2016.07.01-én közzétett sportpark Programmal kapcsolatban kérdezem, hogy a Program finanszírozása nettó vagy bruttó típusú? Tehát amennyiben a kérelmező Önkormányzat rendelkezik ÁFA levonási joggal, az ÁFA összegét is támogatja-e a NFM?**

A Program keretében a kérelmező által biztosított ingatlanon a Nemzeti Sportközpontok a kültéri sportpark(ok) létrehozása érdekében fejlesztést végez, amely során az előállított sportpark(ok) ellenérték nélkül az Önkormányzat, vagy a Magyar Állam tulajdonába kerül(nek). Tehát az Önkormányzat nem pénzbeli támogatásban részesül, hanem az általa a kérelemben megjelölt ingatlanon az építtető Nemzeti Sportközpontok valósítja meg a fejlesztést és a kész sportparkot adja át az Önkormányzatnak.

- 17. A kérelemben igényelhető futókör milyen burkolattal kerül kialakításra?**

A Program keretében rekortán pályák kerülnek kialakításra.

- 18. A létesítmények akadálymentes megközelíthetősége érdekében milyen előírásoknak kell megfelelni?**

Az épített környezet alakításáról és védelméről szóló 1997.évi LXXVIII. sz. 2.§ 1. pontja alapján előírt követelményeknek kell megfelelni.

- 19. Sportpark Programmal kapcsolatban az a kérdésem, hogy az adatlapon és a nyilatkozaton a pénzügyi ellenjegyzést ki írhatja alá? Valamint, akkor is alá kell írni, ha az Önkormányzat önerőt nem vállal?**

A kérelmező Önkormányzat kötelezettségvállalásra vonatkozó szabályzata szerint kell a pénzügyi ellenjegyzést biztosítani.

A pénzügyi ellenjegyzést minden esetben szükséges a nyilatkozaton feltüntetni.

- 20. Sportpark Programmal kapcsolatban az a kérdésem, hogy az 1. sz. melléklet (adatlap) 1.11. sorában fel kell sorolni a kérelmező összes bankszámláját?**

A kérelmezőnek valamennyi bankszámla számát fel kell sorolnia.

- 21. A Nemzeti Szabadidős - Egészség Sportpark Programban való részvételről szóló tájékoztató III. 2. b) pontjában foglaltakkal kapcsolatban van egy kérdésem. Az egyik tervezett helyszínen már használatban van egy (burkolat nélküli) futókör, és három vegyes felhasználású aszfalt pálya, ezeken kívül azonban egyéb sporteszközök nincsenek telepítve. Ezen a helyszínen a "D" típusú sportpark kategóriát és egy 400 méteres futópályát szeretnénk megvalósítani. Az a kérdésem, hogy a meglévő pályák kizáró oknak minősülnek-e a fejlesztés megvalósítása szempontjából?**

A meglévő sportpályák nem minősülnek kizáró oknak a megvalósítás szempontjából. Nem nyújtható be kérelem már létező sportpark továbbfejlesztésére, már megkezdett sportpark, vagy a tájékoztató megjelenésekor elfogadott beruházási programban sportparkot is tartalmazó beruházás kiegészítésére.

- 22. Futókör igényelhető-e iskola udvarára, ami 1/1 hányadban Önkormányzati tulajdon és az akadálymentesítés kialakítását vállaljuk, viszont zárt terület, csak az iskola tanulói használhatnák? Ugyanez a kérdés egy sportpályánál.**

A kérelmezőnek biztosítani kell a sportpark ingyenesen, bárki általi, korlátozás nélküli használatát.

- 23. Ha a futókörre vállalt önerőt a kérelmező mégsem tudja vállalni, akkor a sportparktól is elesik?**

Futókör esetében az Önkormányzatnak a megvalósításhoz 50%-os önerőt kell biztosítania, amennyiben az önerő nem kerül teljesítésre, úgy az Önkormányzat a kérelemben foglalt teljes konstrukció megvalósításától eszik.

- 24. A településméret (lakosságszám) csak az igényelhető sportparkok számát szabályozza, vagy a támogatandó típust (projektméretet) is? Ha nem, akkor bármekkora lakosságszámú település bármilyen típusú sportparkra nyújthatja be kérelmét?**

A lakosságszám csak az igényelhető sportparkok számát határozza meg, a sportpark típusát a kérelmezőnek kell megjelölnie a kérelmében.

- 25. Községünk 2 db sportparkot igényelhet a lakónépesség függvényében. Ha jól értem ez azt jelenti, hogy akár 2x igényelhetjük mind a 4 típust?**

A kiadott Tájékoztató III. 2. a) pontja alapján a lakosságszám függvényében, ha 2 db sportparkot igényelhetnek, akkor az azt jelenti, hogy a négy típusból összesen 2 darab sportpark típust választhatnak ki, arra adhatnak be kérelmet.

- 26. A kiírás alapján az NFM fenntartja a jogot fedett létesítmény kialakítására. Ez mely esetekben fordulhat elő?**

A kiadott Tájékoztató III. 1. a) pontja szerint az egyes típusok esetében az NFM fenntartja a jogot a későbbiekben lefolytatandó közbeszerzési eljárás eredményének alapján fedett létesítmény kialakítására.

- 27. Az lenne a kérdésem, hogy a kivitelezés mikor indulna el, abban az esetben, ha Önkormányzatunk megnyerné a részvételi lehetőséget a Programban, még az idén vagy csak a következő évben?**

A kivitelezés megkezdésének várható ideje a sportpark(ok) megvalósítására irányuló közbeszerzési eljárás függvénye.

- 28. A Tájékoztató III./1. a) és b) pontjában felsorolásra kerültek a sportpark kategóriák A-D típusig és a futókör két méretben. Önkormányzatunk meg szeretné ismerni ezen típusok/kategóriák becsült teljes kivitelezési költségét.**

A sportpark(ok) megvalósítására irányuló közbeszerzési eljárás eredményes lezárását követően válik ismertté a kivitelezés költsége.

- 29. Önkormányzatunk meg szeretné ismerni a négyféle sportpark és futókör műszaki tartalmát.**

A Tájékoztató III. 1. a) pontja tartalmazza a négyféle sportpark kategória műszaki tartalmát.

- 30. Folytatódik a Program 2017-ben is? Ha az önkormányzat most nem tudja az önerőt biztosítani a futókörhöz, a későbbiekben még lesz lehetősége kérelmet benyújtani?**

A Nemzeti Szabadidős-Egészség Sportpark Programról szóló 1314/2016. (VI. 30.) Korm. határozat szerint a Kormány egyetért a 2016-2020 közötti időszakra vonatkozó Nemzeti Szabadidős-Egészség Sportpark Program megvalósítására kidolgozott koncepcióval, vagyis a Kormány hosszú távú konstrukció megvalósításáról döntött. Ennek megfelelően a Korm. határozat 5. pontjában a Kormány felhívja a nemzeti fejlesztési minisztert és a nemzetgazdasági minisztert, hogy gondoskodjanak a Program megvalósításához 2017 és 2020 között szükséges forrás rendelkezésre állásáról.

NEMZETI FEJLESZTÉSI
MINISZTERIUM

TÁJÉKOZTATÓ
a Nemzeti Szabadidős – Egészség Sportpark Programban való részvételről

I. Előzmények

Az egészségmegőrzés szempontjából kiemelt szerepe van a rendszeres testmozgásnak. Nemzetközi kutatásokkal alátámasztott adatok alapján megállapítható, hogy Magyarországon a felnőtt lakosság csak 10-15 %-a sportol rendszeresen (heti két alkalom), míg ez a mindennapos testnevelésen kívül a gyerekek csupán 10%-ára igaz. Ezeknek az arányoknak a nagyságrendekkel történő növelése kiemelt érdekünk, hiszen a lakosság egészségi állapota alapvetően meghatározza az ország teljesítőképességét.

Az egészség megőrzésének egyik legfontosabb eszköze a mindennapos sportolás, melyet leginkább a könnyen hozzáférhető és ingyenes létesítményekkel lehet vonzóvá tenni.

A lakosság számára alapvető probléma a helyben rendelkezésre álló sportinfrastruktúra hiányos volta. A sportolni vágyó lakosság a legkönnyebben saját lakóhelyén érhető el, így a helyben biztosított programok az ott élő közösségek számára nagy előrelépést jelenthetnek az aktív életvitel gyakorlása során. Ehhez szükség van a helyi önkormányzatok aktív fellépésére a szabadidősport szervezése és annak feltételeinek biztosítása területén.

Az elmúlt években egyre nagyobb teret nyer a szabadidős sportban az úgynevezett „street – workout”, azaz a szabadterén felállított testedző eszközök, parkok – „sportparkok” - használata. A sportparkokban az egymást követő generációk együtt tölthetik el a szabadidejüket, ezzel is erősítve a kölcsönösségen alapuló családi köteléket. A nagyszülők, szülők és a gyermekek társas együttléte a mindennapokban, a közös szabadidős tevékenységek családi kohéziós erővel bírnak. Minden olyan tevékenység, amelyet közösen végeznek, felerősíti a családi összetartozás érzését, élményét.

A fentiek szellemében a Kormány az 1314/2016 (VI. 30.) Korm. határozatában döntött a **Nemzeti Szabadidős – Egészség Sportpark Programról** (a továbbiakban: Program), amelynek alapvető **célja**, hogy olyan közösségi terek kerüljenek az ország minél több településén kialakításra, ahol valamennyi korosztály, a fiatalabbaktól az idősebbekig aktívan töltheti el a szabadidejét igényes szabadtéri létesítményekben, amelynek révén elérhető, hogy

- az aktív életvitelt, mozgás-gazdag életmódot folytatók száma növekedjen;
- a mindenki számára elérhető sportolási lehetőségek száma növekedjen;
- az integráció és az akadálymentesség biztosítva legyen;
- a sporteszközök használatának köszönhetően a lakosság egészségi állapota javuljon;
- a sportolás a mindennapi életünk alapvető része legyen.

Ennek megfelelően a **Program tárgya** kültéri sportpark (a továbbiakban: sportpark, vagy kültéri sportpark) kialakítása a helyi sajátosságok figyelembe vételével, akként, hogy a Nemzeti Fejlesztési Minisztérium (a továbbiakban: NFM) a II. 1. pontban meghatározott forrás terhére és erejéig az építtető Nemzeti Sportközpontokon (a továbbiakban: NSK vagy Építtető) keresztül fejlesztéseket végez a Program keretében az arra jogosult alanyi kör által benyújtott és a nemzeti fejlesztési miniszter (a továbbiakban: miniszter) által elfogadott kérelem alapján.

A jelen Tájékoztató alapján, a 3. pontban meghatározott **alanyi kör kérelmet nyújthat be** sportpark megvalósítására a **Dokumentáció** [Ld. 4. pont] határidőben történő beadásával.

II. Általános szabályok

1. A Program forrása

A forrás a rendkívüli kormányzati intézkedésekre szolgáló tartalékból történő forrásbiztosításról és egyéb előirányzat-átcsoportosításokról, valamint egyes kormányhatározatok módosításáról, továbbá a 2014. évi költségvetési maradványok egy részének felhasználásáról szóló 1980/2015. (XII. 23.) Korm. határozat alapján áll rendelkezésre a XVII. Nemzeti Fejlesztési Minisztérium fejezet 20. cím, 39. alcím, 40. jogcímcsoport Kultéri sportparkok fejlesztése (ÁHT: 357373) fejezeti kezelésű előirányzaton.

Felhívjuk a figyelmet arra is, hogy a döntéshozó a mindenkor rendelkezésre álló források erejéig dönthet a Program megvalósításáról.

2. A Program megvalósításának formája

a) A Program keretében a kérelmező által biztosított ingatlanon az NFM háttérintézménye az NSK a kültéri sportpark(ok) létrehozása érdekében fejlesztést végez, amely során – az alábbiakban meghatározott feltételek szerint – **az előállított sportpark(ok) ellenérték nélkül az önkormányzat, vagy a Magyar Állam tulajdonába kerül(nek).**

b) A sportpark **építtetője a Kormány döntése alapján** az NSK [1314/2016 (VI. 30.) Korm. határozat 2. pontja].

c) Program **lebonyolítója, és az azzal kapcsolatos szakértői feladatok ellátója kizárólagos joggal a BMSK Beruházási, Műszaki Fejlesztési, Sportüzemeltetési és Közbeszerzési Zártkörűen Működő Részvénytársaság** (a továbbiakban: BMSK Zrt.) [167/2016 (VI. 30.) Korm. rendelet 1. §].

Az NFM fenntartja a jogot a jelen Tájékoztatóban jelzett feltételek módosítására a kérelmek benyújtására nyitva álló időszak alatt.

3. A Programban részvételre jogosultak köre

Kérelmet nyújthatnak be a jelen Tájékoztatóban jelzett feltételek teljesülése esetén:
a Magyarország helyi önkormányzatairól szóló 2011. évi CLXXXIX. törvény (a továbbiakban: Mötv.) hatálya alá tartozó **települési önkormányzatok** (községi, nagyközségi, városi, a fővárosi kerületi önkormányzat) [Ld. Mötv. 20-22.§] önállóan (konzorcium alakítása nem lehetséges).

4. A kérelem összeállítása és benyújtása

A kérelemnek az alábbi részeket kell tartalmaznia:

aa) Adatlap;

ab) Nyilatkozat;

ab) Részletes indokolás

[Együtt: **Dokumentáció**].

Az **Adatlap** (1. melléklet) és a **Nyilatkozat** (2. melléklet) a **jelen tájékoztató mellékletét** képezi.

A kérelmek benyújtásának **helye:**

BMSK Beruházási, Műszaki Fejlesztési, Sportüzemeltetési és Közbeszerzési Zrt.

Cím: 1146 Budapest, Hermina út 49.

A támogatási kérelem kizárólag magyar nyelven, papíralapú dokumentum formájában nyújtható be.

A kérelmeket a jelen tájékoztatóban foglaltaknak megfelelően kell összeállítani, és zárt csomagolásban postai úton, futár útján vagy személyesen a megjelölt helyre megküldeni, vagy leadni.

A kérelmeket egy eredeti és egy másolati példányban, az egyes részek egymástól nem szétválasztható módon összefűzve kell benyújtani, a képviseleti jogosult aláírásával ellátni.

A csomagoláson fel kell tüntetni: **„Jelentkezés a Nemzeti Szabadidős- Egészség Sportpark Programban való részvételre.”**

A csomagoláson fel kell tüntetni a kérelmező nevét és székhelyét, továbbá a következő szöveget: **„2016. augusztus 15., 16.00 óra után bontható fel.”**

A kérelem

- tekintetében rögzítésre kerül az átvétel időpontja (az átvétel időpontja a kérelem BMSK Zrt.-hez történő beérkezésének a napja);
- regisztrálásra kerül és egyedi azonosító jelet kap;
- amennyiben postai úton érkezik, a postai átvételt követően, a csomag egyedi azonosító jellel történő ellátásának az időpontjában tekintendő beérkezettnek;
- amennyiben a kérelmek benyújtására nyitva álló határidő lejártá után, az megfelelően nem lezárt borítékban érkezik, a BMSK Zrt. egyedi azonosítóval látja el, de az nem kerül elbírálásra;
- munkanapokon, munkaidőben, 2016. július 1. napjától 2016. augusztus 15-ig lehet a megjelölt helyszínen reggel 10.00 órától, 2016. augusztus 15. délután

16.00 óráig a fentiekben ismertetett módon nyújtható be (a postai feladás útján megküldött kérelemnek a megjelölt időpontig regisztráltan be kell érkeznie);

- összeállítása során, amennyiben a kérelmező több sportpark igénylésére is jogosult, a kérelemben a kérelmező által meghatározott/felállított sorrendet a döntéshozó prioritási listaként kezeli.

5. A döntéshozatal és a szerződéskötés folyamata

A támogatási kérelmeket formai és tartalmi szempontból **hat főből álló előkészítő bizottság** megvizsgálja, amely szakmai javaslatot is tesz a támogatható kérelmek köréről a miniszternek. Az előkészítő bizottság összetétele: 2 fő az NFM, 2 fő az Emberi Erőforrások Minisztériuma (1 fő a sportért-, 1 fő a köznevelésért felelős szakterület részéről), 1 fő az NSK, 1 fő a BMSK Zrt. képviselőjében.

Az Emberi Erőforrások Minisztériuma az előkészítő bizottság ülésén köznevelési, illetve sportszakmai szempontból tesz javaslatot a beérkezett kérelmek vonatkozásában.

A támogatás odaítéléséről a miniszter egyedileg dönt, az előkészítő bizottság javaslatának beérkezését követő 30 napon belül.

A kérelmező felelős azért, hogy a kérelem benyújtása során az igényelt sportpark típusát és darabszámát a település lakossága, demográfiai jellemzői és igényei figyelembevételével úgy határozza meg, hogy annak fenntartása, kihasználtsága a későbbiek során biztosított legyen.

A döntéshozó a költségvetési források rendelkezésre állásának figyelembevételével jogosult a kérelemben foglalt sportpark darabszámtól eltérni.

a) A döntésről az NFM annak meghozatalát követően 5 napon belül postai úton közölt hivatalos levélben értesíti a kérelmezőket.

b) Amennyiben az értesítésben meghatározott valamely feltétel eltér a kérelemben meghatározottaktól, a jogviszony létrejöttéhez a kérelmező értesítést elfogadó nyilatkozata is szükséges. A szóban forgó feltételek elfogadásának kell tekinteni azt is, ha a kérelmező az értesítés kézhezvételétől számított 15 napon belül nem tesz nyilatkozatot.

A kérelmező köteles a fejlesztés megvalósítására vonatkozóan az NSK-val megállapodást kötni,

- az a) pont esetében az értesítés kézhezvételét követő 30 napon belül,
- a b) pont esetében 45 napon belül (a továbbiakban együtt: Szerződéskötés időpontja).

A támogatásban nem részesülő kérelmek, a döntés meghozatalát követően visszaküldésre kerülnek a kérelmezők részére.

6. További információk

A Programról szóló tájékoztatás 2016. július 1. napjától elérhető és elektronikusan letölthető a következő internetes címen: www.kormany.hu és www.bmsk.hu/sportpark.

A Programmal, illetve a kérelemmel kapcsolatos információkra – így különösen a határidők vagy feltételek módosítására, esetleges kiegészítő információk közzétételére – vonatkozóan az NFM és a BMSK Zrt. a fenti internetes címeken közleményt jelentet meg, azokról külön értesítést a már beérkezett kérelmek esetében a kérelmezőknek sem küld.

III. A Programban történő részvétel szabályai

1. A Program keretében megvalósítható kültéri sportparkok típusai

A Programon belül **négyféle sportpark kategória** kerül megvalósításra, melyeket további eszközökkel [ld. a III. 1. b) pontot] lehet bővíteni a helyi sajátosságok, illetve a rendelkezésre álló források, valamint a kérelmező által biztosított önerő mértékének függvényében.

a.) *A sportpark kategóriák:*

Jellemzők	A típus	B típus	C típus	D típus
Minimális alapterület (m ²)	40	70	90	150
Talajburkolat	gumi	gumi	gumi	gumi
Minimális, telepítésre kerülő eszközsám (db)	5	7	8	15
A sportpark által biztosított sportolási lehetőségek megnevezése	húzódzkodás, tolódzkodás, fekvőtámasz, hasizom erősítés, hátizom erősítés.	húzódzkodás, tolódzkodás, fekvőtámasz, hasizom erősítés, hátizom erősítés, létramászás, lépcsőzés, függeszkedés.	húzódzkodás, tolódzkodás, fekvőtámasz, bordásfal, hasizom erősítés, hátizom erősítés, lépcsőzés, függeszkedés.	húzódzkodás, tolódzkodás, fekvőtámasz, hasizom erősítés, hátizom erősítés, létramászás, lépcsőzés, függeszkedés, párhuzamos korlát.

Az egyes típusok esetében az NFM fenntartja a jogot a későbbiekben lefolytatandó közbeszerzési eljárás eredményének alapján fedett létesítmény kialakítására.

b.) *További lehetőség*

Futókör

A kérelemben **200 vagy 400 méteres** futókör is igényelhető. A kérelemben be kell mutatni az alábbiakat:

- a futókör elhelyezésére szolgáló **ingatlant**, külön jelölve, ha az nem azonos az igényelt sportpark helyszínével;
- a futókör megvalósításához vállalt **önerő mértékét**, megfizetésének módját (Ld. a III. 2. e) pont).

A futókört illetően – amennyiben a kérelmező önerő megfizetésére kötelezettséget vállalt – a miniszter dönt az önerő mértékére, a beérkezett kérelmek számára és a rendelkezésre álló költségvetési forrásokra figyelemmel.

A **125 centiméter széles futókör** előzetesen becsült átlagos bekerülési költsége (anyag és építési díj) folyóméterenként (1m*1,25m) nettó 30-35 ezer forint.

2. A Programban történő részvétel feltételei

a) **Egy önkormányzat** az alábbiak szerint igényelhet sportparkot:

Lakónépesség ¹ (fő)	Ígyenelhető sportpark (db)
--------------------------------	----------------------------

¹ Lakónépesség: az adott területen lakóhellyel rendelkező, és másutt tartózkodási hellyel nem rendelkező személyek, valamint az ugyanezen területen tartózkodási hellyel rendelkező személyek együttes száma. Azaz az

0 – 1 000	1
1001 – 7 000	2
7001 – 12 000	3
12 001 – 15 000	4
15 001 – 20 000	5
20 001 – 50 000	7
50 001 –	10

- b) **Nem nyújtható be** kérelem már létező sportpark továbbfejlesztésére, már megkezdett sportpark, vagy a tájékoztató megjelenésekor elfogadott beruházási programban sportparkot is tartalmazó beruházás kiegészítésére.
- c) A kültéri sportpark minden esetben **olyan ingatlanon** valósulhat meg, amely
- a kérelmező települési önkormányzat 1/1 arányú tulajdonában áll és tehermentes – ide nem értve a közszolgáltató javára létesített, a sportpark megvalósítását és használatát nem befolyásoló használati jogokat, szolgáltatásokat;
 - a Magyar Állam tulajdonában áll, és a kérelmező a kérelem benyújtásakor érvényes jogcím alapján használja.
- d) A tulajdonjogi kérdéseken túl a **fejlesztés helyszínéül szolgáló ingatlannak legalább az alábbi feltételeknek** kell megfelelnie:
1. sportpark típusához igazodó **megfelelő telekterület** [Ld. III. 1. a) pontban a Minimális alapterület megjelöléseket];
 2. a létesítmény megvalósításához különösen műszakilag, geológiaiilag alkalmas, a létesítmény későbbi üzemeltetését és használatát nem veszélyeztető helyszínen, az irányadó jogszabályi rendelkezéseknek megfelelő **terep- és környezeti** (pl. sík terület) **viszonyok**;
 3. az ingatlant az NSK számára **olyan állapotban** kell rendelkezésre bocsátani, hogy azon a szükséges munkálatok soron kívül megkezdhetők legyenek, vagyis a kérelmezőnek szükség esetén el kell végeznie (saját költségen) különösen a bontási, tereprendezési, közmű áthelyezési, környezeti kármentesítési, esetleges növényápolási munkálatokat, továbbá a kérelmezőnek vállalnia kell önerőből (saját költségen, a Program keretében nem elszámolható kiadásként) a kérelmező saját kivitelezésében a kültéri sportpark, illetve az III. 1. b) pontja szerinti futókör **akadálymentes megközelíthetőségéhez** szükséges eszközök/felépítmények megvalósítását és azok karbantartását az **öt éves fenntartási időszak** végéig.
A jelen pontban meghatározott feltételeket a kérelmezőnek a Szerződéskötés időpontját követő 30 napon belül el kell végeznie, annak nem vagy nem megfelelő kivitelezése **elállási jogalapnak** tekinthető a támogató részéről.
 4. a sportpark létesítése és használata az 5. pontban írtakat kivéve, **harmadik személy** hozzájárulásától, jóváhagyásától, engedélyétől nem függ;
 5. a sportpark létesítése az építésügyi és építésfelügyeleti hatósági eljárásokról és ellenőrzésekről, valamint az építésügyi hatósági szolgáltatásról szóló 312/2012. (XI. 8.) Korm. rendelet 1. számú melléklet 13. pontja szerint építési engedély nélkül végezhető építési tevékenység, azonban amennyiben, akár a helyi sajátosságok, akár a kedvezményezett által megvalósítandó, akadálymentességet biztosító építési tevékenység bármely része harmadik személy, szervezet, hatóság engedélyét, hozzájárulását igényli, úgy a kérelmező vállalja, hogy az engedélyek,

adott területen ténylegesen élő, jelenlévő népesség (a be nem jelentett lakó vagy tartózkodási hely változásokból eredő torzításokkal); a KSH 2011. évi népszámlálási adatai szerint.

hozzájárulások legkésőbb az érintett munkarész megkezdésének időpontjáig rendelkezésre fognak állni.

- e) Amennyiben a kérelmező **futókör** megvalósítását is igényli, a futókör elhelyezhető az alábbiak szerint:

- a kérelemben megjelölt kültéri sportpark(ok) köré, vagy
- egy másik, a d) pontban meghatározott feltételeknek megfelelő ingatlanon.

Amennyiben a kérelmező a futókör létesítésére önerőt vállalt, az önerőt kérelmezőnek a Szerződés-kötés időpontját követő 15 napon belül meg kell fizetnie, annak elmaradása vagy késedelmes teljesítése **elállási jogalpnak** tekinthető a támogató részéről.

- g) A kérelmezőnek **vállalnia kell a sportpark funkció szerinti fenntartását, karbantartását, üzemeltetését** – biztosítva a sportpark ingyenesen, bárki általi, korlátozás nélküli használatát, ideértve az eszközök őrzését, karbantartását is – annak átadásától számított **5 éves időtartamig**.

A kérelmező kötelezettséget vállal arra is, hogy az ingatlan, amelyen a sportpark létesül, a fejlesztés átadásától számított 5 éves fenntartási időtartamon belül nem osztható meg, az ingatlan és a sportpark fejlesztés eredménye, annak tárgyai nem terhelhetők meg és nem idegeníthetők el, illetve azokon olyan változtatást, amely a sportpark használatát hátrányosan befolyásolja, nem végez vagy tesz lehetővé. Amennyiben nem a kérelmező tulajdonában van az ingatlan (állami vagy önkormányzati tulajdon), akkor a tulajdonosi joggyakorló nyilatkozata szükséges a fentiek tudomásulvételéről.

- h) A kérelmező az építés megkezdésétől kezdődően a helyszínen egy legalább A3 méretű (29,7cm * 42 cm) méretű táblán köteles a nyilvánosságot arról **tájékoztatni**, hogy a kültéri sportpark megvalósítását **az NFM támogatja**. A tájékoztató tábla elkészítése az NSK kötelezettsége és költsége.

A Program keretében megvalósuló kültéri sportparkok **nyilvános átadására** az NFM és a kérelmező szervezésében kerül sor a BMSK Zrt. koordinációja mellett.

- i) A kérelmező megfelel az egyéb jogszabályi feltételeknek, formailag és tartalmilag érvényes kérelmet nyújt be.
- j) Amennyiben a kérelmező önerőt vállalt, de a sportpark megvalósítása nem a kérelmező tulajdonában lévő ingatlanon (állami vagy önkormányzati ingatlan) valósul meg, arra az esetre kérelmező előzetesen tudomásul veszi, hogy a létrejövő beruházás az ingatlan tulajdonosának tulajdonába kerül, azzal kapcsolatban semmilyen megtérítési igényt nem támaszthat.

4. Útmutató a részletes indokolás kidolgozásához

A **részletes indokolásban** javasoljuk kifejtetni különösen az alábbiakat:

1. **Az új létesítmény(ek) jelentősége a település életében:** A településdemográfiai adottságainak bemutatása mellett ki kell térni arra, hogy az új létesítmény(ek)nek milyen kapcsolódási pontjai lehetnek a település sportélethez, illetve melyek a létesítmény megvalósításával elérni kívánt célok;
2. **Az új létesítmény(ek) szerepe a helyi közoktatási intézményrendszer tekintetében:** a kérelemben meg kell jelölni a településen található a nevelési-oktatási intézmények, iskolák, középfokú iskolák, alapk fokú művészeti iskolák közül azokat, amelyek nem rendelkeznek saját, kizárólagosan, vagy legfeljebb egy másik iskolával közösen használt tornateremmel és amennyiben lehetséges a kültéri sportpark nyújtotta lehetőségek bevonását az említett intézmények sporttevékenységébe (pl. külön testnevelési programterv kidolgozásával) [a 15.000 fő lakónépességet

meghaladó települések esetében ez a sportparktól 2000 méteres sugarú körben megtalálható nevelési-oktatási intézményeket, iskolákat, középfokú iskolákat, alapfokú művészeti iskolákat jelenti];

3. **Üzemeltetési javaslat:** A kérelmezőnek üzemeltetési javaslatot kell készítenie, amely a létesítmény fenntartási időszak alatti hasznosításának lehetőségeit mutatja be, így kitér különösen az alábbiakra:
 - a kérelmezőnek milyen olyan állandó/meglévő programjai vannak, amelyek hozzájárulhatnának a létrehozásra kerülő kültéri sportpark kihasználtságának a növeléséhez;
 - a kérelmező fenntartásában milyen olyan egyéb sportlétesítmény működik, amelynek a hasznosítása összekapcsolható e programban szereplő sportparkkal;
 - a kérelmezőnek a mindennapos testnevelésben van-e olyan programja, amely összekapcsolható a Programban szereplő sportparkkal;
 - a kérelmező milyen új program megszervezését és finanszírozását vállalja (lakossági programtervek) így pl. a sportpark igénybe vételét ösztönző tömegsport egyesület létrehozása, civil szervezetekkel kötendő megállapodások a későbbi programok megvalósítását illetően; minden egyéb, a sportpark igénybe vételét támogató helyi ösztönzők kidolgozása, a helyi lakosság igényeinek a figyelembevételével.
4. Minden **egyéb**, a kérelmező által a sportpark kihasználtsága, üzemeltetése tekintetében releváns információ.

Ügyiratszám:²ADATLAP³

a Nemzeti Szabadidős – Egészség Sportpark Programban való részvételhez

1. A kérelmező adatai

1.1. Név:	
1.2. Székhely:	irányítószám: megye: helység: utca: házszám:
1.3. Levelezési cím:⁴	irányítószám: megye: helység: utca: házszám:
1.4. A kérelmező elérhetőségei Telefonszám: Fax: E-mail cím:	
1.5. A képviselőre jogosult személy adatai Név: Beosztás: Telefonszám: Mobilszám: E-mail cím:	
1.6. Adószám:	
1.7. Nyilvántartási szám:⁵	
1.8. A nyilvántartást vezető szerv neve:	
1.9. KSH statisztikai számjel:	
1.10. Számlavezető pénzügyi intézmény(ek):	
1.11. Számlaszám(ok):⁶	
1.12. Kapcsolattartó adatai Név: Székhely/Lakcím: Telefonszám: Fax: E-mail cím:	

² A BMSK Zrt. tölti ki.³ Számítógéppel, írógéppel vagy kézzel – nyomtatott nagy betűvel és kék színű tollal – töltendő ki. Az Adatlapban foglalt követelmények minimumfeltételek, amelyektől az eltérés csak pozitív irányban, a bővebb adattartalom érdekében lehetséges.⁴ Abban az esetben kell kitölteni, ha a 1.2. pontban meghatározott címtől eltér.⁵ Törzskönyvi nyilvántartási szám.⁶ Az igénylő valamennyi számlaszámát köteles megadni.

2. Az igényelt eszközök

Az igényelt kültéri sportpark típusa és darabszáma			
A típusú kültéri sportpark	B típusú kültéri sportpark	C típusú kültéri sportpark	D típusú kültéri sportpark
Az igényelt kültéri sportpark darabszáma (jelölje az igényelt darabszámot a választott típusból)			
..... (db) (db) (db) (db)
További lehetőségek igénylése			
Futókör (200 m-es) (jelölje az igényelt darabszámot a választott típusból)			
..... (db) (db) (db) (db)
Futókör (400 m-es) (jelölje az igényelt darabszámot a választott típusból)			
..... (db) (db) (db) (db)

3. A Program megvalósításának adatai⁷

3.1. A létesítmény megvalósításának tervezett helyszíne:	helyszín neve: irányítószám: megye: helység: utca: házszám: helyrajzi szám:
3.2. A létesítmény megvalósításának tervezett helyszíne:	helyszín neve: irányítószám: megye: helység: utca: házszám: helyrajzi szám:

4. A vállalt önerő adatai (Települési önkormányzat kérelmezők esetében töltendő ki)

4.1. A futókör létesítéshez vállalt önerő összege (Ft): ⁸	
---	--

5. Az igény benyújtását megelőző 5 évben vagy egyidejűleg az igény tárgyában elnyert támogatások

Támogató szervezet	Dátum	Igényelt összeg (Ft), vagy egyéb	Elnyert támogatási összeg (Ft), vagy érték	Az elnyert támogatásból elszámolt összeg (Ft), megvalósult

⁷ Több helyszínrre vonatkozó kérelem estében helyszínenként.

⁸ Általános forgalmi adót is tartalmazó összeg.

6. Az igény benyújtását megelőzően vagy egyidejűleg az igény tárgyában benyújtott, még folyamatban lévő (el nem bírált) igények:

Támogató szervezet	Dátum	Igényelt összeg (Ft), vagy egyéb

Amennyiben az igénylő a jelen pontban meghatározott valamely igény alapján támogatásban részesül, köteles azt a BMSK Zrt.-nek a közléstől számított 8 napon belül bejelenteni.

....., 2016.hónapnap

.....
igénylő képviselőjének aláírása
(ph.)

.....
pénzügyi ellenjegyző

Mellékletek:

1. A Támogatási igény **részletes indokolása**, igénylő képviselőjének aláírásával.
2. A javasolt helyszín(ek) ingatlan(ok) 30 napnál nem régebbi **tulajdoni lapja(i)**.
3. A javasolt helyszín(ek) ingatlanok 30 napnál nem régebbi **ingatlan-nyilvántartási térképmásolatai**.
4. A nyilatkozattevő **aláírási címpéldánya**.
5. Tulajdonosi joggyakorló nyilatkozata (tulajdonosi hozzájárulása), amennyiben az ingatlan nem a kérelmező tulajdonában van.

NYILATKOZAT

A Nemzeti Szabadidős – Egészség Sportpark Programban való részvételre vonatkozó kérelemhez

Alulírott (név)..... (tisztség megjelölése).....a(z)önkormányzat képviselőjében eljárva (a továbbiakban: kérelmező) az alábbi nyilatkozatokat teszem:

I. NYILATKOZATOK A KÉRELEM BENYÚJTÁSÁRA VONATKOZÓAN

A kérelmező nyilatkozik, hogy:

1. a Tájékoztató és annak mellékleteinek tartalmát megismertem, a kérelmet a feltételek teljes körű ismeretében nyújtom be;
2. tudomásul veszem és elfogadom, hogy a Programban való részvétel egyedi mérlegelés alapján meghozott miniszteri döntés alapján lehetséges;
3. a 2. pontban foglaltakra is tekintettel elfogadom és tudomásul veszem, hogy kérelmem annak formai és tartalmi megfelelősége esetén sem biztos, hogy támogatást nyer.

II. NYILATKOZAT A TÁJÉKOZTATÓBAN MEGHATÁROZOTT EGYES KÖTELEZŐ FELTÉTELEKRE VONATKOZÓAN

A kérelmező nyilatkozik,

1. hogy a kérelme minden tekintetben megfelel a Tájékoztatóban meghatározott feltételeknek;
2. hogy önerő szükségessége esetén – a képviselő-testület erre vonatkozó és mellékelt döntése alapján – az önerő rendelkezésre áll és az legkésőbb a Szerződéskötést követő 15 napon belül megfizetésre kerül a Nemzeti Sportközpontok számára;
3. hogy amennyiben a beruházás állami ingatlanon valósul meg, tudomásul veszi, hogy a létrejövő beruházás az ingatlan tulajdonosának tulajdonába kerül, azzal kapcsolatban az esetleges önerő biztosításától függetlenül semmilyen megtérítési igényt nem támaszthat;
4. hogy nem tekinthető saját forrásnak az államháztartás központi alrendszeréből kapott más költségvetési támogatás;
5. a települési önkormányzat kérelmező esetében a település lakónépessége: fő.

III. A KIZÁRÓ OKOKRA VONATKOZÓ NYILATKOZAT

A kérelmező nyilatkozik, hogy:

1. a kérelmező a Magyarország helyi önkormányzatairól szóló 2011. évi CLXXXIX. törvény (a továbbiakban: Mötv.) hatálya alá tartozó települési önkormányzat;
2. a kérelmezővel szemben nem áll fenn semmilyen, a hatályos jogszabályok által nevesített – így különösen, de nem kizárólagosan államháztartási, költségvetési, gazdálkodási – kizáró ok;
3. nem áll adósságrendezési eljárás alatt, továbbá tudomásul veszi, hogy nem vehet részt a Programban, ha a helyi önkormányzatok adósságrendezési eljárásáról szóló 1996. évi XXV. törvény alapján adósságrendezési eljárás indul ellene;
4. tudomásul veszi, hogy nem vehet részt a Programban az, akivel szemben az az államháztartásról szóló törvény végrehajtásáról szóló 368/2011. (XII. 31.) Korm. rendelet 81. § c)-e) pontjaiban meghatározott feltételek valamelyike fennáll;
5. a kérelemben és annak mellékleteiben foglalt adatok, információk és dokumentumok teljes körűek, valósak és hitelesek;
6. nem áll fenn harmadik személy irányában olyan kötelezettsége, amely a Program céljának megvalósulását megghiúsíthatja;
7. tudomásul veszi, hogy a Program céljára, tárgyára, továbbá a megvalósítás helyére vonatkozó adatok nyilvánosságra hozhatók.

....., 2016.hónap nap

.....
kérelmező képviselőjének aláírása
(ph.)

.....
pénzügyi ellenjegyző

Melléklet:
A II. 2. pont szerinti határozat.

NEMZETI FEJLESZTÉSI
MINISZTERIUM

TÁJÉKOZTATÓ
a Nemzeti Szabadidős – Egészség Sportpark Programban való részvételről
[2016.07.14.]

I. Előzmények

Az egészségmegőrzés szempontjából kiemelt szerepe van a rendszeres testmozgásnak. Nemzetközi kutatásokkal alátámasztott adatok alapján megállapítható, hogy Magyarországon a felnőtt lakosság csak 10-15 %-a sportol rendszeresen (heti két alkalom), míg ez a mindennapos testnevelésen kívül a gyerekek csupán 10%-ára igaz. Ezeknek az arányoknak a nagyságrendekkel történő növelése kiemelt érdekünk, hiszen a lakosság egészségi állapota alapvetően meghatározza az ország teljesítőképességét.

Az egészség megőrzésének egyik legfontosabb eszköze a mindennapos sportolás, melyet leginkább a könnyen hozzáférhető és ingyenes létesítményekkel lehet vonzóvá tenni.

A lakosság számára alapvető probléma a helyben rendelkezésre álló sportinfrastruktúra hiányos volta. A sportolni vágyó lakosság a legkönnyebben saját lakóhelyén érhető el, így a helyben biztosított programok az ott élő közösségek számára nagy előrelépést jelenthetnek az aktív életvitel gyakorlása során. Ehhez szükség van a helyi önkormányzatok aktív fellépésére a szabadidősport szervezése és annak feltételeinek biztosítása területén.

Az elmúlt években egyre nagyobb teret nyer a szabadidős sportban az úgynevezett „street – workout”, azaz a szabadtéren felállított testedző eszközök, parkok – „sportparkok” - használata. A sportparkokban az egymást követő generációk együtt tölthetik el a szabadidejüket, ezzel is erősítve a kölcsönösségen alapuló családi köteléket. A nagyszülők, szülők és a gyermekek társas együttléte a mindennapokban, a közös szabadidős tevékenységek családi kohéziós erővel bírnak. Minden olyan tevékenység, amelyet közösen végeznek, felerősíti a családi összetartozás érzését, élményét.

A fentiek szellemében a Kormány az 1314/2016. (VI. 30.) Korm. határozatában döntött a **Nemzeti Szabadidős – Egészség Sportpark Programról** (a továbbiakban: Program), amelynek alapvető **célja**, hogy olyan közösségi terek kerüljenek az ország minél több településén kialakításra, ahol valamennyi korosztály, a fiatalabbaktól az idősebbekig aktívan töltheti el a szabadidejét igényes szabadtéri létesítményekben, amelynek révén elérhető, hogy

- az aktív életvitelt, mozgás-gazdag életmódot folytatók száma növekedjen;
- a mindenki számára elérhető sportolási lehetőségek száma növekedjen;
- az integráció és az akadálymentesség biztosítva legyen;
- a sporteszközök használatának köszönhetően a lakosság egészségi állapota javuljon;
- a sportolás a mindennapi életünk alapvető része legyen.

Ennek megfelelően a **Program tárgya** kültéri sportpark (a továbbiakban: sportpark, vagy kültéri sportpark) kialakítása a helyi sajátosságok figyelembe vételével, akként, hogy a Nemzeti Fejlesztési Minisztérium (a továbbiakban: NFM) a II. 1. pontban meghatározott forrás terhére és erejéig az építtető Nemzeti Sportközpontokon (a továbbiakban: NSK vagy Építtető) keresztül fejlesztéseket végez a Program keretében az arra jogosult alanyi kör által benyújtott és a nemzeti fejlesztési miniszter (a továbbiakban: miniszter) által elfogadott kérelem alapján.

A jelen Tájékoztató alapján, a II. 3. pontban meghatározott **alanyi kör kérelmet nyújthat be** sportpark megvalósítására a **Dokumentáció** [Ld. II. 4. pont] határidőben történő beadásával.

II. Általános szabályok

1. A Program forrása

A forrás a rendkívüli kormányzati intézkedésekre szolgáló tartalékból történő forrásbiztosításról és egyéb előirányzat-átcsoportosításokról, valamint egyes kormányhatározatok módosításáról, továbbá a 2014. évi költségvetési maradványok egy részének felhasználásáról szóló 1980/2015. (XII. 23.) Korm. határozat alapján áll rendelkezésre a XVII. Nemzeti Fejlesztési Minisztérium fejezet 20. cím, 39. alcím, 40. jogcímcsoport Kultéri sportparkok fejlesztése fejezeti kezelésű előirányzaton.

Felhívjuk a figyelmet arra is, hogy a miniszter a mindenkor rendelkezésre álló források erejéig dönthet a Program megvalósításáról.

2. A Program megvalósításának formája

a) A Program keretében a kérelmező által biztosított ingatlanon az NFM háttérintézménye, az NSK a kültéri sportpark(ok) létrehozása érdekében fejlesztést végez, amely során – a jelen Tájékoztatóban meghatározott feltételek szerint – **az előállított sportpark(ok) ellenérték nélkül az önkormányzat, vagy a Magyar Állam tulajdonába kerül(nek).**

b) A sportpark építtetője a **Kormány döntése alapján** az NSK [1314/2016. (VI. 30.) Korm. határozat 2. pontja].

c) Program lebonyolítója, és az azzal kapcsolatos szakértői feladatok ellátója **kizárólagos joggal a BMSK Beruházási, Műszaki Fejlesztési, Sportüzemeltetési és Közbeszerzési Zártkörűen Működő Részvénytársaság** (a továbbiakban: BMSK Zrt.) [167/2016. (VI. 30.) Korm. rendelet 1. §].

Az NFM fenntartja a jogot a jelen Tájékoztatóban jelzett feltételek módosítására a kérelmek benyújtására nyitva álló időszak alatt.

3. A Programban részvételre jogosultak köre

Kérelmet nyújthatnak be a jelen Tájékoztatóban jelzett feltételek teljesülése esetén a Magyarország helyi önkormányzatairól szóló 2011. évi CLXXXIX. törvény (a továbbiakban: Mötv.) hatálya alá tartozó **települési önkormányzatok** (községi, nagyközségi, városi, a fővárosi kerületi önkormányzat) [Ld. Mötv. 20-22.§] önállóan (konzorcium alakítása nem lehetséges).

4. A kérelem összeállítása és benyújtása

A kérelemnek az alábbi részeket kell tartalmaznia:

aa) Adatlap;

ab) Nyilatkozat;

ac) Részletes indokolás

[Együtt: **Dokumentáció**].

Az **Adatlap** (1. melléklet) és a **Nyilatkozat** (2. melléklet) a **jelen tájékoztató mellékletét** képezi.

A kérelmek benyújtásának **helye**:

BMSK Beruházási, Műszaki Fejlesztési, Sportüzemeltetési és Közbeszerzési Zrt.

Cím: 1146 Budapest, Hermina út 49.

A kérelem kizárólag magyar nyelven, papíralapú dokumentum formájában nyújtható be.

A kérelmeket a jelen tájékoztatóban foglaltaknak megfelelően kell összeállítani, és zárt csomagolásban postai úton, futár útján vagy személyesen a megjelölt helyre megküldeni, vagy leadni.

A kérelmeket egy eredeti és egy másolati példányban, az egyes részek egymástól nem szétválasztható módon összefűzve kell benyújtani, a képviselői jogosult aláírásával ellátni.

A csomagoláson fel kell tüntetni: **„Jelentkezés a Nemzeti Szabadidős – Egészség Sportpark Programban való részvételre”**.

A csomagoláson fel kell tüntetni a kérelmező nevét és székhelyét, továbbá a következő szöveget: **„2016. augusztus 15., 16.00 óra után bontható fel.”**

A kérelem:

- tekintetében rögzítésre kerül az átvétel időpontja (az átvétel időpontja a kérelem BMSK Zrt.-hez történő beérkezésének a napja);
- regisztrálásra kerül és egyedi azonosító jelet kap;
- amennyiben postai úton érkezik, a postai átvételt követően, a csomag egyedi azonosító jellel történő ellátásának az időpontjában tekintendő beérkezettnek;
- amennyiben a kérelmek benyújtására nyitva álló határidő lejártá után, vagy megfelelően nem lezárt borítékban érkezik, a BMSK Zrt. egyedi azonosítóval látja el, de az nem kerül elbírálásra;
- munkanapokon, munkaidőben, 2016. július 1-től 2016. augusztus 15-ig lehet a megjelölt helyszínen reggel 10.00 órától, 2016. augusztus 15. délután 16.00 óráig a fentiekben ismertetett módon nyújtható be (a postai feladás útján megküldött kérelemnek a megjelölt időpontig regisztráltan be kell érkeznie);

- összeállítása során, amennyiben a kérelmező több sportpark igénylésére is jogosult, a kérelemben a kérelmező által meghatározott/felállított sorrendet a döntéshozó prioritási listaként kezeli.

5. A döntéshozatal és a szerződéskötés folyamata

A kérelmeket formai és tartalmi szempontból **hat főből álló előkészítő bizottság** vizsgálja meg, amely szakmai javaslatot is tesz a támogatható kérelmek köréről a miniszternek. Az előkészítő bizottság összetétele: 2 fő az NFM, 2 fő az Emberi Erőforrások Minisztériuma (1 fő a sportért-, 1 fő a köznevelésért felelős szakterület részéről), 1 fő az NSK, 1 fő a BMSK Zrt. képviselőjében.

Az Emberi Erőforrások Minisztériuma az előkészítő bizottság ülésén köznevelési, illetve sportszakmai szempontból tesz javaslatot a beérkezett kérelmek vonatkozásában.

A támogatás odaítéléséről a miniszter egyedileg dönt, az előkészítő bizottság javaslatának beérkezését követő 30 napon belül.

A kérelmező felelős azért, hogy a kérelem benyújtása során az igényelt sportpark típusát és darabszámát, valamint a futókör paramétereit a település lakossága, demográfiai jellemzői és igényei figyelembevételével úgy határozza meg, hogy annak fenntartása, kihasználtsága a későbbiek során biztosított legyen.

A döntéshozó a költségvetési források rendelkezésre állásának figyelembevételével jogosult a kérelemben foglalt sportpark/futókör darabszámtól eltérni.

a) A döntésről az NFM annak meghozatalát követően 5 napon belül postai úton közölt hivatalos levélben értesíti a kérelmezőket.

b) Amennyiben az értesítésben meghatározott valamely feltétel eltér a kérelemben meghatározottaktól, a jogviszony létrejöttéhez a kérelmező értesítést elfogadó nyilatkozata is szükséges. A szóban forgó feltételek elfogadásának kell tekinteni azt is, ha a kérelmező az értesítés kézhezvételétől számított 15 napon belül nem tesz nyilatkozatot.

A kérelmező köteles a fejlesztés megvalósítására vonatkozóan az NSK-val megállapodást kötni,

- az a) pont esetében az értesítés kézhezvételét követő 30 napon belül,
- a b) pont esetében 45 napon belül (a továbbiakban együtt: Szerződéskötés időpontja).

A támogatásban nem részesülő kérelmek, a döntés meghozatalát követően visszaküldésre kerülnek a kérelmezők részére.

6. További információk

A Programról szóló tájékoztatás 2016. július 1. napjától elérhető és elektronikusan letölthető a következő internetes címen: www.kormany.hu és www.bmsk.hu/sportpark.

A Programmal, illetve a kérelemmel kapcsolatos információkra – így különösen a határidők vagy feltételek módosítására, esetleges kiegészítő információk közzétételére – vonatkozóan az NFM és a BMSK Zrt. a fenti internetes címeken közleményt jelentet meg, azokról külön értesítést a már beérkezett kérelmek esetében a kérelmezőknek sem küld.

III. A Programban történő részvétel szabályai

1. A Program keretében megvalósítható kültéri sportparkok típusai

A Programon belül **négyféle sportpark kategória** kerül megvalósításra, melyeket futókörrel [Ld. a III. 1. b) pontot] lehet bővíteni a helyi sajátosságok, illetve a rendelkezésre álló források függvényében.

a.) *A sportpark kategóriák:*

Jellemzők	A típus	B típus	C típus	D típus
Minimális alapterület (m ²)	40	70	90	150
Talajburkolat	gumi	gumi	gumi	gumi
Minimális, telepítésre kerülő eszközsám (db)	5	7	8	15
A sportpark által biztosított sportolási lehetőségek megnevezése	húzódzkodás, tolódzkodás, fekvőtámasz, hasizom erősítés, hátizom erősítés.	húzódzkodás, tolódzkodás, fekvőtámasz, hasizom erősítés, hátizom erősítés, létramászás, lépcsőzés, függeszkedés.	húzódzkodás, tolódzkodás, fekvőtámasz, bordásfal, hasizom erősítés, hátizom erősítés, létramászás, lépcsőzés, függeszkedés.	húzódzkodás, tolódzkodás, fekvőtámasz, hasizom erősítés, hátizom erősítés, létramászás, lépcsőzés, függeszkedés, párhuzamos korlát.

Az egyes típusok esetében az NFM fenntartja a jogot a későbbiekben lefolytatandó közbeszerzési eljárás eredményének alapján fedett létesítmény kialakítására.

b) *Futókör*

A kérelemben **200 vagy 400 méteres** futókör is igényelhető. A kérelemben be kell mutatni az alábbiakat:

- a futókör elhelyezésére szolgáló **ingatlant**, külön jelölve, ha az nem azonos az igényelt sportpark helyszínével;
- a futókör megvalósításához vállalt **50%-os önerő** megfizetésének módját [Ld. a III. 2. e) pont].

A futókört illetően is a miniszter dönt a beérkezett kérelmek számára és a rendelkezésre álló költségvetési forrásokra figyelemmel.

A **125 centiméter széles futókör** előzetesen becsült átlagos bekerülési költsége (anyag és építési díj) folyóméterenként (1m*1,25m): nettó 30-35 ezer forint.

2. A Programban történő részvétel feltételei

a) Egy önkormányzat az alábbiak szerint igényelhet sportparkot és futókört:

Lakónépesség ¹ (fő)	Igényelhető sportpark (db)	Igényelhető futókör (db)
0 – 1 000	1	1
1001 – 7 000	2	
7001 – 12 000	3	
12 001 – 15 000	4	
15 001 – 20 000	5	2
20 001 – 50 000	7	
50 001 –	10	

- b) **Nem nyújtható be** kérelem már létező sportpark/futókör továbbfejlesztésére, már megkezdett sportpark/futókör, vagy a tájékoztató megjelenésekor elfogadott beruházási programban sportparkot is tartalmazó beruházás kiegészítésére.
- c) A kültéri sportpark/futókör minden esetben **olyan ingatlanon** valósulhat meg, amely
- a kérelmező települési önkormányzat 1/1 arányú tulajdonában áll és tehermentes – ide nem értve a közszolgáltató javára létesített, a sportpark/futókör létesítését és használatát nem befolyásoló használati jogokat, szolgalmakat;
 - a Magyar Állam tulajdonában áll, és a kérelmező a kérelem benyújtásakor érvényes jogcím alapján használja.
- d) A tulajdonjogi kérdéseken túl a **fejlesztés helyszínéül szolgáló ingatlannak legalább az alábbi feltételeknek** kell megfelelnie:
1. sportpark/futókör típusához igazodó **megfelelő telekterület** [Ld. III. 1. a) pontban a Minimális alapterület megjelöléseket];
 2. a létesítmény megvalósításához különösen műszakilag, geológiaiilag alkalmas, a létesítmény későbbi üzemeltetését és használatát nem veszélyeztető helyszínen, az irányadó jogszabályi rendelkezéseknek megfelelő **terep- és környezeti** (pl. sík terület) **viszonyok**;
 3. az ingatlant az NSK számára **olyan állapotban** kell rendelkezésre bocsátani, hogy azon a szükséges munkálatok soron kívül megkezdhetők legyenek, vagyis a kérelmezőnek szükség esetén el kell végeznie (saját költségen) különösen a bontási, tereprendezési, közmű áthelyezési, környezeti kármentesítési, esetleges növényápolási munkálatokat, továbbá a kérelmezőnek vállalnia kell önerőből (saját költségen, a Program keretében nem elszámolható kiadásként) a kérelmező saját kivitelezésében a kültéri sportpark, illetve az III. 1. b) pontja szerinti futókör **akadálymentes megközelíthetőségéhez** szükséges eszközök/felépítmények megvalósítását és azok karbantartását az **öt éves fenntartási időszak** végéig.
- A jelen pontban meghatározott feltételeket a kérelmezőnek a Szerződéskötés időpontját követő 30 napon belül el kell végeznie, annak nem vagy nem megfelelő

¹ Lakónépesség: az adott területen lakóhellyel rendelkező, és másutt tartózkodási hellyel nem rendelkező személyek, valamint az ugyanezen területen tartózkodási hellyel rendelkező személyek együttes száma. Azaz az adott területen ténylegesen élő, jelenlévő népesség (a be nem jelentett lakó vagy tartózkodási hely változásokból eredő torzításokkal); a KSH 2011. évi népszámlálási adatai szerint.

- kivitelezése a teljes támogatási konstrukciótól történő **elállási jogalapnak** tekinthető a támogató részéről.
4. a sportpark/futókör létesítése és használata az 5. pontban írtakat kivéve, **harmadik személy** hozzájárulásától, jóváhagyásától, engedélyétől nem függ;
 5. a sportpark/futókör létesítése az építésügyi és építésfelügyeleti hatósági eljárásokról és ellenőrzésekről, valamint az építésügyi hatósági szolgáltatásról szóló 312/2012. (XI. 8.) Korm. rendelet 1. számú melléklet 13. pontja szerint építési engedély nélkül végezhető építési tevékenység, azonban amennyiben, akár a helyi sajátosságok, akár a kedvezményezett által megvalósítandó, akadálymentességet biztosító építési tevékenység bármely része harmadik személy, szervezet, hatóság engedélyét, hozzájárulását igényli, úgy a kérelmező vállalja, hogy az engedélyek, hozzájárulások legkésőbb az érintett munkarész megkezdésének időpontjáig rendelkezésre fognak állni.
- e) Amennyiben a kérelmező **futókör** megvalósítását is igényli, a futókör elhelyezhető az alábbiak szerint:
- a kérelemben megjelölt kültéri sportpark(ok) köré, vagy
 - egy másik, az e)-d) pontban meghatározott feltételeknek megfelelő ingatlanon.
- A kérelmezőnek a futókör létesítésére vállalt önerőt a Szerződéskötés időpontját követő 15 napon belül meg kell fizetnie, annak elmaradása vagy késedelmes teljesítése a teljes támogatási konstrukciótól történő **elállási jogalapnak** tekinthető a támogató részéről.
- f) A kérelmezőnek **vállalnia kell a sportpark/futókör funkció szerinti fenntartását, karbantartását, üzemeltetését** – biztosítva annak ingyenesen, bárki általi, korlátozás nélküli használatát, ideértve az eszközök őrzését, karbantartását is – annak átadásától számított **5 éves időtartamig**.
- A kérelmező kötelezettséget vállal arra is, hogy az ingatlan, amelyen a sportpark/futókör létesül, a fejlesztés átadásától számított 5 éves fenntartási időtartamon belül nem osztható meg, az ingatlan és a sportpark/futókör fejlesztés eredménye, annak tárgyai nem terhelhetők meg és nem idegeníthetők el, illetve azokon olyan változtatást, amely az új létesítmény használatát hátrányosan befolyásolja, nem végez vagy tesz lehetővé. Amennyiben nem a kérelmező tulajdonában van az ingatlan (állami tulajdon), akkor a tulajdonosi joggyakorló nyilatkozata szükséges a fentiek tudomásulvételéről.
- g) A kérelmező az építés megkezdésétől kezdődően a helyszínen egy legalább A3 méretű (29,7cm * 42 cm) méretű táblán köteles a nyilvánosságot arról **tájékoztatni**, hogy a kültéri sportpark/futókör megvalósítását **az NFM támogatja**. A tájékoztató tábla elkészítése az NSK kötelezettsége és költsége.
- A Program keretében megvalósuló kültéri sportparkok/futókörök **nyilvános átadására** az NFM és a kérelmező szervezésében kerül sor a BMSK Zrt. koordinációja mellett.
- h) A kérelmező megfelel az egyéb jogszabályi feltételeknek, formailag és tartalmilag érvényes kérelmet nyújt be.
- i) Amennyiben a kérelmező önerőt vállalt, de a sportpark/futókör megvalósítása nem a kérelmező tulajdonában lévő ingatlanon (állami tulajdonú ingatlan) valósul meg, arra az esetre kérelmező előzetesen tudomásul veszi, hogy a létrejövő beruházás az ingatlan tulajdonosának tulajdonába kerül, azzal kapcsolatban semmilyen megtérítési igényt nem támaszthat.

4. Útmutató a részletes indokolás kidolgozásához

A **részletes indokolásban** javasoljuk kifejtetni különösen az alábbiakat:

1. **Az új létesítmény(ek) jelentősége a település életében:** a település demográfiai adottságainak bemutatása mellett ki kell térni arra, hogy az új létesítmény(ek)nek milyen kapcsolódási pontjai lehetnek a település sportéletéhez, illetve melyek a létesítmény megvalósításával elérni kívánt célok;
2. **Az új létesítmény(ek) szerepe a helyi közoktatási intézményrendszer tekintetében:** a kérelemben meg kell jelölni a településen található a nevelési-oktatási intézmények, iskolák, középfokú iskolák, alapfokú művészeti iskolák közül azokat, amelyek nem rendelkeznek saját, kizárólagosan, vagy legfeljebb egy másik iskolával közösen használt tornateremmel és amennyiben lehetséges a kültéri sportpark/futókör nyújtotta lehetőségek bevonását az említett intézmények spottevékenységébe (pl. külön testnevelési programterv kidolgozásával) [a 15.000 fő lakónépességet meghaladó települések esetében ez a sportparktól 2000 méteres sugarú körben megtalálható nevelési-oktatási intézményeket, iskolákat, középfokú iskolákat, alapfokú művészeti iskolákat jelenti];
3. **Üzemeltetési javaslat:** a kérelmezőnek üzemeltetési javaslatot kell készítenie, amely a létesítmény fenntartási időszak alatti hasznosításának lehetőségeit mutatja be, így kitér különösen az alábbiakra:
 - a kérelmezőnek milyen olyan állandó/meglévő programjai vannak, amelyek hozzájárulhatnak a létrehozásra kerülő kültéri sportpark/futókör kihasználtságának a növeléséhez;
 - a kérelmező fenntartásában milyen olyan egyéb sportlétesítmény működik, amelynek a hasznosítása összekapcsolható a Programban szereplő létesítményekkel;
 - a kérelmezőnek a mindennapos testnevelésben van-e olyan programja, amely összekapcsolható a Programban szereplő létesítményekkel;
 - a kérelmező milyen új program megszervezését és finanszírozását vállalja (lakossági programtervek) így pl. a sportpark/futókör igénybe vételét ösztönző tömegsport egyesület létrehozása, civil szervezetekkel kötendő megállapodások a későbbi programok megvalósítását illetően; minden egyéb, a sportpark/futókör igénybe vételét támogató helyi ösztönzők kidolgozása, a helyi lakosság igényeinek a figyelembevételével.
4. Minden **egyéb**, a kérelmező által a sportpark/futókör kihasználtsága, üzemeltetése tekintetében releváns információ.

Ügyiratszám:²**ADATLAP³****a Nemzeti Szabadidős – Egészség Sportpark Programban való részvételhez****1. A kérelmező adatai**

1.1. Név:	
1.2. Székhely:	irányítószám: megye: helység: utca: házszám:
1.3. Levelezési cím:⁴	irányítószám: megye: helység: utca: házszám:
1.4. A kérelmező elérhetőségei Telefonszám: Fax: E-mail cím:	
1.5. A képviselőre jogosult személy adatai Név: Beosztás: Telefonszám: Mobilszám: E-mail cím:	
1.6. Adószám:	
1.7. Nyilvántartási szám:⁵	
1.8. A nyilvántartást vezető szerv neve:	
1.9. KSH statisztikai számjel:	
1.10. Számlavezető pénzügyi intézmény(ek):	
1.11. Számlaszám(ok):⁶	
1.12. Kapcsolattartó adatai Név: Székhely/Lakeím: Telefonszám: Fax: E-mail cím:	

² A BMSK Zrt. tölti ki.³ Számítógéppel, írógéppel vagy kézzel – nyomtatott nagy betűvel és kék színű tollal – töltendő ki. Az Adatlapban foglalt követelmények minimumfeltételek, amelyekről az eltérés csak pozitív irányban, a bővebb adattartalom érdekében lehetséges.⁴ Abban az esetben kell kitölteni, ha a 1.2. pontban meghatározott címtől eltér.⁵ Törzskönyvi nyilvántartási szám.⁶ Az igénylő valamennyi számlaszámát köteles megadni.

2. Az igényelt eszközök

Az igényelt kültéri sportpark típusa és darabszáma			
A típusú kültéri sportpark	B típusú kültéri sportpark	C típusú kültéri sportpark	D típusú kültéri sportpark
Az igényelt kültéri sportpark darabszáma (jelölje az igényelt darabszámot a választott típusból)			
..... (db) (db) (db) (db)
Futókör igénylése			
Futókör (200 m-es) (jelölje az igényelt darabszámot a választott típusból)			
..... (db)			
Futókör (400 m-es) (jelölje az igényelt darabszámot a választott típusból)			
..... (db)			

3. A Program megvalósításának adatai⁷

3.1. A sportpark / futókör megvalósításának tervezett helyszíne:	helyszín neve: irányítószám: megye: helység: utca: házszám: helyrajzi szám:
3.2. A sportpark / futókör megvalósításának tervezett helyszíne:	helyszín neve: irányítószám: megye: helység: utca: házszám: helyrajzi szám:

4. Az igény benyújtását megelőző 5 évben vagy egyidejűleg az igény tárgyában elnyert támogatások

Támogató szervezet	Dátum	Igényelt összeg (Ft), vagy egyéb	Elnyert támogatási összeg (Ft), vagy érték	Az elnyert támogatásból elszámolt összeg (Ft), megvalósult

⁷ Több helyszínrre vonatkozó kérelem estében helyszínenként. (aláhúzással jelölve, hogy az adott helyszín sportpark vagy futókör, esetleg egy helyszínen valósul meg mindkét fejlesztés).

5. Az igény benyújtását megelőzően vagy egyidejűleg az igény tárgyában benyújtott, még folyamatban lévő (el nem bírált) igények:

Támogató szervezet	Dátum	Igényelt összeg (Ft), vagy egyéb

Amennyiben az igénylő a jelen pontban meghatározott valamely igény alapján támogatásban részesül, köteles azt a BMSK Zrt.-nek a közléstől számított 8 napon belül bejelenteni.

....., 2016.hónapnap

.....
igénylő képviselőjének aláírása
(ph.)

.....
pénzügyi ellenjegyző

Mellékletek:

1. A Támogatási igény **részletes indokolása**, igénylő képviselőjének aláírásával.
2. A javasolt helyszín(ek), ingatlan(ok) 30 napnál nem régebbi e-hiteles **tulajdoni lapja(i)**.⁸
3. A javasolt helyszín(ek), ingatlanok 30 napnál nem régebbi **ingatlan-nyilvántartási térképmásolatai**.⁹
4. A nyilatkozattevő és a pénzügyi ellenjegyző **aláírási címpéldánya**.
5. Tulajdonosi joggyakorló nyilatkozata (tulajdonosi hozzájárulása), amennyiben az ingatlan nem a kérelmező tulajdonában van.

⁸ A számítógépes ingatlan-nyilvántartási rendszerből lekérdezés útján szolgáltatható egyes ingatlan-nyilvántartási adatok szolgáltatásáról és igazgatási szolgáltatási díjáról, valamint az ingatlan-nyilvántartási eljárás igazgatási szolgáltatási díjának megállapításáról és a díjak megfizetésének részletes szabályairól szóló 176/2009. (XII. 28.) FVM rendelet 7. § (1) bekezdésének a) pontja alapján a TAKARNET országos rendszeren keresztül igénybe vehető elektronikus dokumentumként szolgáltatott hiteles tulajdonilap-másolat.

⁹ A számítógépes ingatlan-nyilvántartási rendszerből lekérdezés útján szolgáltatható egyes ingatlan-nyilvántartási adatok szolgáltatásáról és igazgatási szolgáltatási díjáról, valamint az ingatlan-nyilvántartási eljárás igazgatási szolgáltatási díjának megállapításáról és a díjak megfizetésének részletes szabályairól szóló 176/2009. (XII. 28.) FVM rendelet 7. § (1) bekezdésének b) pontja alapján a TAKARNET országos rendszeren keresztül igénybe vehető elektronikus dokumentumként szolgáltatott hiteles térképmásolat.

NYILATKOZAT

A Nemzeti Szabadidős – Egészség Sportpark Programban való részvételre vonatkozó kérelemhez

Alulírott (név) (tisztség megjelölése) a(z) önkormányzat képviselőjében eljárva (a továbbiakban: kérelmező) az alábbi nyilatkozatokat teszem:

I. NYILATKOZATOK A KÉRELEM BENYÚJTÁSÁRA VONATKOZÓAN

Nyilatkozom, hogy

1. a Tájékoztató és a kapcsolódó Adatlap tartalmát megismertem, a kérelmet a feltételek teljes körű ismeretében nyújtom be;
2. tudomásul veszem és elfogadom, hogy a Programban való részvétel egyedi, támogató miniszteri döntés alapján lehetséges;
3. a 2. pontban foglaltakra is tekintettel elfogadom és tudomásul veszem, hogy a kérelmem annak formai és tartalmi megfelelősége esetén sem biztos, hogy támogatást nyer.

II. NYILATKOZAT A TÁJÉKOZTATÓBAN MEGHATÁROZOTT EGYES KÖTELEZŐ FELTÉTELEKRE VONATKOZÓAN

Nyilatkozom,

1. hogy a kérelmem minden tekintetben megfelel a Tájékoztatóban meghatározott feltételeknek;
2. hogy önerő szükségessége esetén – a képviselő-testület erre vonatkozó és mellékelt döntése alapján – az önerő rendelkezésre áll és az legkésőbb a Szerződéskötést követő 15 napon belül megfizetésre kerül a Nemzeti Sportközpontok számára;
3. hogy amennyiben a beruházás állami ingatlanon valósul meg, tudomásul veszem, hogy a létrejövő beruházás az ingatlan tulajdonosának tulajdonába kerül, azzal kapcsolatban az önerő biztosításától függetlenül semmilyen megtérítési igényt nem támaszthatok;
4. hogy tudomásul veszem: nem tekinthető saját forrásnak az államháztartás központi alrendszeréből kapott más költségvetési támogatás;
5. a település lakónépessége: fő.

III. A KIZÁRÓ OKOKRA VONATKOZÓ NYILATKOZAT

Nyilatkozom, hogy:

1. a kérelmező a Magyarország helyi önkormányzatairól szóló 2011. évi CLXXXIX. törvény (a továbbiakban: Mötv.) hatálya alá tartozó települési önkormányzat;

2. a kérelmezővel szemben nem áll fenn semmilyen, a hatályos jogszabályok által nevesített – így különösen, de nem kizárólagosan államháztartási, költségvetési, gazdálkodási – kizáró ok;
3. a kérelmező nem áll adósságrendezési eljárás alatt, továbbá tudomásul veszi, hogy nem vehet részt a Programban, ha a helyi önkormányzatok adósságrendezési eljárásáról szóló 1996. évi XXV. törvény alapján adósságrendezési eljárás indul ellene;
4. tudomásul veszem: nem vehet részt a Programban az, akivel szemben az az államháztartásról szóló törvény végrehajtásáról szóló 368/2011. (XII. 31.) Korm. rendelet 81. § c)-e) pontjaiban meghatározott feltételek valamelyike fennáll;
5. a kérelemben és annak mellékleteiben foglalt adatok, információk és dokumentumok teljes körűek, valósak és hitelesek;
6. a kérelmezőnek nem áll fenn harmadik személy irányában olyan kötelezettsége, amely a Program céljának megvalósulását megghiúsíthatja;
7. tudomásul veszem: a Program céljára, tárgyára, továbbá a megvalósítás helyére vonatkozó adatok nyilvánosságra hozhatók.

....., 2016.hónap nap

.....
kérelmező képviselőjének aláírása
(ph.)

.....
pénzügyi ellenjegyző

Melléklet:

A II. 2. pont szerinti határozat.

