

A1 Strom Designe Kft

1071 BUDAPEST DAMJANICH U 45.I/2

Tel +36305135630

jocibogdan@gmail.com

ENYING VÁROS SZOLGÁLTATÓ INTÉZMÉNYE

ENYING BALATONBOZSÓK

GÁRDONYI G U. HRSZ 86/3

ENYINGI CSALÁD-ÉS GYERMEKJÓLÉTI KÖZPONT

NAPELEMES TERVDOKUMENTÁCIÓ

ENYING

2017

A1 Strom Designe Kft

1071 BUDAPEST DAMJANICH U 45.I/2
Tel +36305135630
jocibogdan@gmail.com

TARTALOMJEGYZÉK

- RAJZJEGYZÉK:

VI-101 EGYVONALAS RAJZ

VI-102 EGYVONALAS RAJZ

1. ERŐSÁRAMÚ BERENDEZÉSEK

1.1 Általános adatok

1.2 Energiaellátás

1.3 Szerelési mód

1.4 Érintésvédelem

1.5 Villámvédelem

2. VILLAMOS MUNKAVÉDELMI FEJEZET

3. ÁLTALÁNOS ELŐÍRÁSOK

1. ERŐSÁRAMÚ BERENDEZÉSEK

1.1 Általános adatok:

A létesítmény rendeltetése:

Tűzrendészeti besorolás: „D” mérsékelten tűzveszélyes.

Áram és feszültség nem: 400/230 V, 3F+N, 50 Hz.

Érintésvédelem módja: NULLÁZÁS - TN-C RENDSZER

A1 Strom Designe Kft

1071 BUDAPEST DAMJANICH U 45.1/2

Tel +36305135630

jocibogdan@gmail.com

1.2 Energiaellátás:

A létesítmény 0,4 kV-os villamos energia ellátása a közcélú Áramszolgáltatói hálózatról biztosított. A meglévő 3x10A teljesítményt bővíteni kell 3x25A teljesítményre. A jelenlegi mérőhelyet szabványosítani kell az előírásoknak megfelelően.

A főelosztó berendezésben került telepítésre az épület elsőfokú túlfeszültség védelme.

Az épület feszültségmentesítése a főelosztóban elhelyezett tűzvédelmi főkapcsoló lekapcsolásával történhet.

A villamos berendezések létesítésénél az érvényes Magyar Szabványok, rendeletek, tűzvédelmi előírások szigorúan betartandók.

A vonatkozó Magyar előírások szerint csak hazai minőségi bizonyítvánnyal rendelkező honosított gyártmányok építhetők be.

A villamos kivitelezőnek komplettre megszerelt, működő rendszert kell kiépítenie.

Tervezési határunk az épület Napelemes terv elkészítése.

Az épület várható egyidejű villamos energiaigénye:

- 3x25A 17,25 kW

1.3 Szerelési Mód:

Elosztó berendezések:

Egy főelosztó berendezés létesül, mely fogadja fővezetékét, mint táplálást, tartalmazza csatlakozó sorkapcsokat, szakaszoló kapcsolókat, házi EPH, csomópontot, zárlat és túláram védelmi elemeket, innen indulnak a fogyasztók működését biztosító vezetékezesek, kábelezések, valamint házi Eph. gerinc a villamos passzív, de több helyiséget behálózó fém gépészeti vezetékekhez, vagy idegen területről beérkező fém gépészeti vezetékekhez.

A1 Strom Designe Kft

1071 BUDAPEST DAMJANICH U 45.I/2

Tel +36305135630

jocibogdan@gmail.com

Egyedi igények szerint tartalmazhat továbbá jelzőlámpákat, túlfeszültség védelmi elemeket, automatikus kapcsolóelemeket, jelzésadókat, stb.

Az elosztók feliratozása villámjeles figyelmeztető öntapadós címkével, valamint funkcionálisan, minden elemhez külön készített magyarázó, értelmező szöveggel. Készre szerelt állapotban, az elosztó terében, a tényleges megépítés szerint, bárki által hozzáférhetően az elosztó kapcsolási rajzát és a villamos balesetek elsősegélynyújtó táblákat oldalfalra függesztve el kell helyezni.

Innen kell a létesítendő inverter Erősáramú szekrényét megtáplálni, MT 5x4mm kábelrel, a villámvédelmi összekötéstől a túlfeszültség –levezető földelő pontját 1x16mm MKH vezetékkel.

1.4 Érintésvédelem:

Alkalmazott érintésvédelem: NULLÁZÁS (TN).

Az összes villamos fogyasztót a Szabvány előírásai alapján be kell kötni az érintésvédelmi hálózatba.

Ugyancsak be kell kötni az EPH hálózatba a gépészeti fém csővezetékeket és a nagykiterjedésű fém tárgyakat valamint a lámpa tartó fém konzolokat,

A kábel becsatlakozási pontnál az érintésvédelmi és EPH hálózatot egymással össze kell kötni, illetve a meglétét ellenőrizni kell.

A kivitelezést követően érintésvédelmi szabványossági felülvizsgálat végzése szükséges, és az erről készült jegyzőkönyvet az átadási dokumentációhoz mellékelni kell. Csak kifogástalan mérési eredmény esetén lehet a villamos hálózatot üzembe helyezni. – Megfelelt- Rendszerben.

A1 Strom Designe Kft

1071 BUDAPEST DAMJANICH U 45.1/2

Tel +36305135630

jocibogdan@gmail.com

1.5. Villámvédelem:

A villámvédelem eszközeit, kialakítási módját, az anyagokra vonatkozó előírásokat, a villámvédelmi berendezés hatásosságának ellenőrzésére vonatkozó szabályokat a 54/2014. (XII. 5.) BM rendelet az OTSz-el elrendelt norma szerinti követelményeket leíró szabvány tartalmazza.

kell kiépíteni és a létesítendő napelemes rendszer fém tartószerkezetével össze kell kötni.

10es horganyzott köracéllal.

Az érintett helyiségek, terek tűzveszélyességi osztályba sorolása adatszolgáltatás alapján: " D ".

A villámvédelem kialakítása kötelező , belső túlfeszültség levezető kiépítése szükséges.

3./ TŰZVÉDELEM

A tervezést az 1996. évi XXXI. sz. törvény vonatkozó előírásainak betartásával végeztük el.

Az érintett helyiségek, terek tűzveszélyességi osztályba sorolása a körülmények, adatszolgáltatás alapján: " D ".

A tűzveszélyességi osztályba sorolással kapcsolatos tervezői előírások:

A tűzveszélyességi osztályba sorolással, villamos besorolással kapcsolatos esetleges változásokat a kivitelezés megkezdése előtt köteles beruházó, ill. kivitelező írásban közölni a tervezővel és köteles a terv alkalmazhatóságával kapcsolatos nyilatkozatát kikérni. Szigorúbb besorolás esetén a terv módosítása válhat szükségessé, ezért tervezői felülvizsgálat szükséges. Ennek elmulasztásából eredő következményekért a beruházót terheli minden felelősség.

A tervdokumentáció tűzvédelmi témakörei:

A tervezett villamos berendezés tűzvédelmi célú központi és szakaszos leválasztása egyvonalas szerint.

A központi leválasztás megoldása: főelosztónál, vagy a mérőnél.

Tűzmegeelőzéssel kapcsolatos tervezői előírások:

A kivitelezésnél az OTSZ. villamos berendezésekre, világítási berendezésekre vonatkozó létesítési előírásait maradéktalanul be kell tartani.

A1 Strom Designe Kft

1071 BUDAPEST DAMJANICH U 45.I/2
Tel +36305135630
jocibogdan@gmail.com

A kivitelező köteles az elkészített berendezést tűzvédelmi szempontból is felülvizsgálni és a kivitelezői nyilatkozatában ennek eredményéről nyilatkozni.

4. ÁLTALÁNOS ELŐÍRÁSOK

Tárgyi tervdokumentáció a villamos tervek jegyzékében felsorolt érvényes tervekkel együtt kezelendő. Jelen tervdokumentáció a keltezés idején érvényben lévő /ezen belül különösen az alább felsorolt / jogszabály- és szabványelőírások szerint készült.

- 1996. évi XXXI. törvény a tűz elleni védekezésről, műszaki mentésről és a tűzoltóságról,
- 1993. évi XCIII. tv. a munkavédelemről, egys. szerk. a végrehajt. szóló 5/1993. (XII. 26.) MÜM r.,
- 28/2005. (XII.28.) FMM-EüM e. rendelet mód.: 3/2002 (II.08.) SzCsM-EüM. r. a munkahelyek munkavéd. követelm. minimális szintjéről (világítás),
- 54/2014. (XII. 5.) BM. r. az OTSZ
- 9/2008. (02. 22.) ÖTM. r. az OTSZ kiadásáról, III. fejezet Villámvédelem,
- 50/1999.(XI.3.) EüM. r. a képernyő előtti munkavégzés min. eü. és bizt. követelményei (megvilágítás),
- 79/1997. (XII. 31.) IKIM r. villamossági termékek megfelelőség értékeléséről,
- 45/2004. (VII. 26.) BM-KvVM r. az építési és bontási hulladék kezeléséről,
- 8/2001. (III. 30.) GM r. Villamosmű Műszaki-biztonsági követelményei Szabályzat.

A fontosabb magyar nemzeti szabványok:

MSZ 151-1:2000, MSZ 151-3:1988, MSZ 151-4:1989, MSZ 151-8:2002, MSZ 172-2:1994, MSZ 172-3,4:1978,
MSZ 447:1998, MSZ 1585:2012, MSZ 1600-11:1982, MSZ 1610 1-5,7,8:1970,
MSZ 1610 6:1979, MSZ 7487-1:1979, MSZ 7487-2-3:1980, MSZ 13207:2000, valamint az MSZ 2364 és MSZ HD 60364 szabványsorozat

A jelen tervdokumentációtól nem szabad eltérni. Ha a helyszíni adottságok, vagy egyéb elháríthatatlan körülmény a tervtől való eltérést mégis szükségessé teszik, az eltéréshez a tervező és az előzetes engedélyeket kiadó szervek

A1 Strom Designe Kft

1071 BUDAPEST DAMJANICH U 45.I/2

Tel +36305135630

jocibogdan@gmail.com

Írásbeli hozzájárulása szükséges az eltérés végrehajtása előtt. Ennek hiányában az eltérés kihatásaiért és következményeiért minden felelősség az eltérést elrendelő szervezet és a kivitelezőt együttesen terheli.

Enying, 2017. 09. 11.

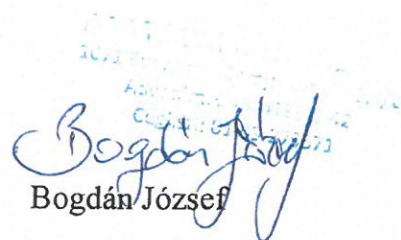

Bogdán József

Villamosmérnök

V-T/ 01-12336



Akadálymentesítési műszaki leírás

Gyermekjóléti Központ kialakítása

Enying-Balatonbozsok, Gárdonyi Géza u.

Hrsz.: 86/3

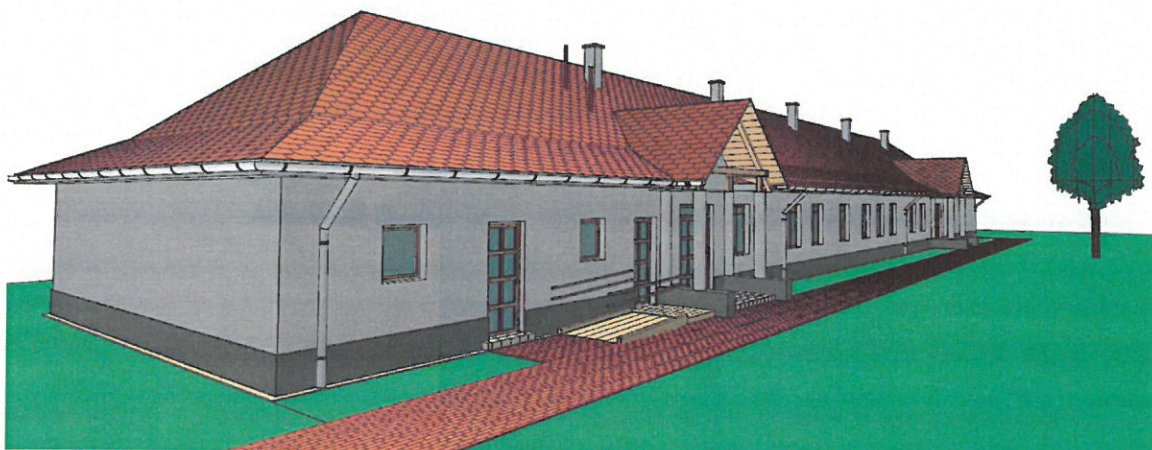

Az TOP-4.2.1-15 Szociális alapszolgáltatások infrastruktúrájának bővítése, fejlesztése c. pályázati felhívásban szereplő akadálymentességi követelményrendszer meghatározása:

A pályázati felhívás 3.1.3 pontja alapján kötelezően megvalósítandó tevékenység az akadálymentesítés.

A pályázati felhívás 3.2 pontja alapján:

- A közösségi célú funkciókat ellátó és/vagy ügyfélforgalmat lebonyolító és/vagy állandó munkavégzés helyszínéül szolgáló épület/épületrész építése/felújítása során kötelező a projektarányos akadálymentesítés.

A pályázati felhívás 3.2.2. A projekttel kapcsolatos műszaki elvárások c. pontja alapján:

5. Akadálymentesítés:

A közszolgáltatást végző, közösségi célú funkciókat ellátó és/vagy ügyfélforgalmat lebonyolító épület/épületrész építése/felújítása során kötelező az akadálymentesítés.

- **Ingyatlan felújítás, bővítés, átalakítás esetén a beruházásnak meg kell felelnie a projektarányos akadálymentesítés követelményeinek:**

A projekttel érintett ingatlanon végrehajtott bármely fejlesztési tevékenység során figyelembe kell venni az összes érintett fogyatékosági csoportra vonatkozó akadálymentesítési követelményeket. Ez festés/mázolásnál a vakok és gyengénlátók érdekében, a megfelelő színkontrasztok kialakítását jelenti

(nyílászáró tokszerkezeteinek falfelülettől és/vagy ajtólaptól eltérő színű mázolója). Elektromos hálózat teljes felújításánál pl.: a helyiségek kapcsolóit a mozgáskorlátozottak számára elérhető magasságba kell áthelyezni. Az akadálymentesség projektarányos teljesülése egy preventív, megelőző gondolkodásmódot jelent, célja, hogy a projekt keretében érvényesüljenek az egyetemes tervezés elvei.

A fejlesztéssel érintett valamennyi, közösségi célú funkciókat ellátó és/vagy ügyfélforgalmat lebonyolító épület/épületrész tekintetében – függetlenül az infrastrukturális beruházás tárgyától – a projekt keretében biztosítani kell **az épület bejáratának és legalább egy mellékhelyiségének** az elérési útvonal biztosításával történő, valamennyi fogyatékosági csoportra kiterjedő komplex (fizikai és info-kommunikációs) akadálymentesítését.

Amennyiben az épület műszaki-fizikai adottságai miatt az akadálymentes mellékhelyiség a földszinten nem alakítható ki, úgy azt egyéb épületszinten kell kialakítani. Ebben az esetben meg kell oldani az épületszintek közötti akadálymentes közlekedést is. Az akadálymentes mellékhelyiség földszinten történő kialakíthatóságának műszaki-fizikai akadályairól rehabilitációs környezettervező szakmérnök/szakértő által kiadott indokolást kell benyújtani.

A tervezés és megvalósítás során kötelező az építési-műszaki tervdokumentáció akadálymentesítés szempontjából releváns részének az országos településrendezési és építési követelményekről szóló 253/1997. (XII. 20.) Kormányrendelet (a továbbiakban: OTÉK) előírásainak betartása. Az előírások betartásához és a kivitelezéshez ajánlasként a Felhívás mellékletét képező „Segédlet a közszolgáltatások egyenlő esélyű hozzáféréseinek megteremtéséhez” c. dokumentum nyújt segítséget.

Az akadálymentesítés részleges kialakítása kizárólag csak abban az esetben lehetséges, amennyiben a műszaki adottságok alapján nem megfelelően biztosítható a fejlesztés akadálymentes kialakítása, erről a rehabilitációs környezettervező szakmérnöknek/szakértőnek és tervezőnek együttesen szükséges nyilatkoznia.

E követelmény alól mentesülhetnek, az országos műemléki védelem, vagy műemléki jelentőségű területen, illetve műemléki környezetben elhelyezkedő épületek (bármely fogyatékosági csoport számára tervezett beavatkozás esetén). Továbbá az általános hatáskörű építési igazgatás által kiadott építési engedélyben foglaltak szerint a helyi védelem alatt álló objektumok; de ezek esetében is törekedni kell az akadálymentesítésnek legalább részleges, az örökségi értékek sérelme nélkül elérhető szintű megvalósítására. A részletesebb szabályokat a jelen Felhívás mellékletét képező „Akadálymentesítési feltételek az örökségvédelmi szempontból érintett objektumok esetében” című dokumentum tartalmazza.

Amennyiben a projektben csak eszközbeszerzés vagy csak külső tér fejlesztése történik, az akadálymentesítés nem kötelező.

- **Új építés esetén teljeskörű (nem projektarányos) komplex akadálymentesítést kell megvalósítani.**

Az építési-műszaki tervdokumentáció akadálymentesítés szempontjából releváns részének az OTÉK előírásainak kell megfelelni.

Felújítás, bővítés, átalakítás és új építés esetén egyaránt csak olyan projektjavaslatok valósíthatók meg, amelyek építési engedélyezési tervdokumentációja, illetőleg az alapján, az építésügyi hatóság által kibocsátott jogerős és végrehajtható építési engedélye megfelel a hatályos OTÉK előírásainak. Az építési szabályoknak való megfelelést az építésügyi hatóság által kibocsátott jogerős és hatályos építési engedély bizonyítja.

Jelen akadálymentesítési műszaki leírás bemutatja, hogy milyen akadálymentesítési elemek szükségesek az épületen és azokat hogyan kell szakszerűen kivitelezni. Az akadálymentesítés az országos településrendezési és építési követelményekről szóló 253/1997. (XII. 20.) Kormányrendelet (a továbbiakban: OTÉK) előírásainak betartásával fog elkészülni, valamint a Felhívás mellékletét képező „Segédlet a közszolgáltatások egyenlő esélyű hozzáféréseinek megteremtéséhez” c. dokumentumban foglaltaknak.

Akadálymentesítési műszaki leírás:

Akadálymentes parkoló:

1 db akadálymentes parkoló kerül kijelölésre telken belül, az épület főbejáratától 50 m-en belül (11,6 m távolságra). A parkolóhely méretének min. 3,60 x 5,50 m-nek kell lennie, ebbe beleértve az 1,50 m széles kiszállósávot is. A kiszállósáv eltérő felületű legyen vagy felfestéssel jelölni szükséges. A parkoló burkolatának megfelelő szilárdságú, egyenletes és csúszásmentes anyagot kell választani (pl. térkő). Az akadálymentes parkolót az európai szabványnak megfelelő "mozgássérült" szimbólummal (kék alapon fehér szimbólum) kiegészített parkoló jelzőtáblával és felfestéssel a burkolaton egyértelműen ki kell jelölni.

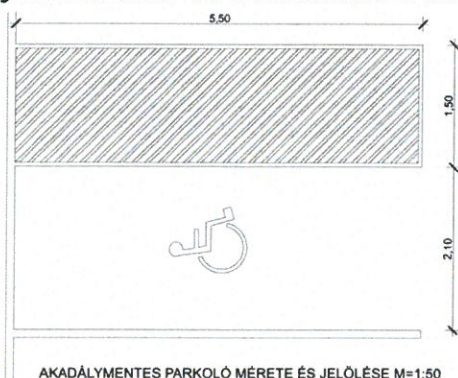

Járda:

Az akadálymentes parkolótól az épület főbejáratáig 1,50 m széles járda kerül kialakításra. A járda burkolatának megfelelő szilárdságú, egyenletes és csúszásmentes anyagból kell készülnie (pl. térkő vagy beton). A gyalogos utakat egyenletes, sík felülettel kell kialakítani. A burkolat felületi érdessége nem

haladja meg a 0,5 cm-t, a burkolat elemeinek elhelyezési hézaga pedig az 1 cm-t. A megfelelő vízelvezetés szempontjából a járdafelület legfeljebb 1,5%-os maximális oldallejtéssel kell készíteni.

Bejáratí rámpa:

A bejáratnál lévő kb. 17-20 cm-es szintkülönbséget az OTÉK előírásainak megfelelő egykarú rámpával lehet áthidalni. Az rámpa szélessége min. 1,20 m legyen, lejtése pedig max 5,00% (OTÉK alapján 17 cm magasságig max. 8,00%-os rámpa is megengedett). A rámpa mindkét oldalán legalább 7,5 cm magasságú szegélyt, vagy lecsúszást gátló alsó korlátelemet szükséges elhelyezni. A rámpa burkolatát csúszásmentesen kell kialakítani (pl. érdesített beton burkolat).

Korlát:

A rámpa mindkét oldalára kétsoros korlát elhelyezése szükséges 70 és 95 cm magasságban, 30 cm-es túlnyúlással, 5 cm átmérőjű kör keresztmetszetű korláttal. A korlát kontrasztos színezésű, markolatán a kéz végigcsúsztható legyen.

A rámpára való ráfordulás, valamint a rámpáról a bejáratí ajtóra való ráforduláshoz megfelelő hely áll rendelkezésre a kerekesszékes személyek számára.

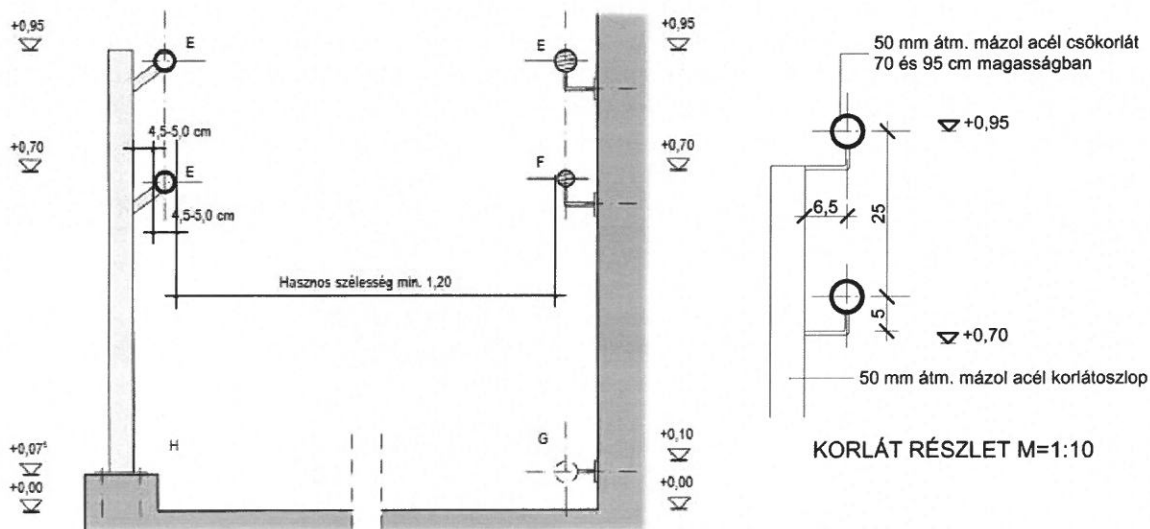

E- 4,5-5,0 cm átmérőjű kör keresztmetszetű markolat, F- 3,2 cm kör keresztmetszetű alsó markolat, G- Rámpa alsó korlát, H- Kerékvető rámpaszegély

Akadálymentes bejáratí ajtó:

A rámpa érkezésénél lévő bejáratí ajtó min. 90 cm szabad szélességben készül, mely biztosítani fogja az akadálymentes bejutást az épületbe kerekesszékes személyek részére. Az ajtót úgy kell kialakítani, hogy annak felülete vagy tokszerkezete a háttérhez képest kontrasztos megjelenésű legyen. Az ajtó küszöb nélkül kerüljön kialakításra vagy maximum 2 cm-es lehet.

Az ajtó működtetéséhez és a kerekesszékekkel való megközelítéséhez és ráfordulásához mindkét oldalon rendelkezésre áll a szükséges 1,50x1,50 m-nyi szabad terület. A nyíló ajtó behúzó karjait max. 20N nyitási ellenállásúra kell kialakítani, a visszacsapódást olajfékes visszahúzó szerkezettel kell meggátolni.

Ütésálló lábazati sávval érdemes ellátni a főbejárati ajtót mindkét oldalon 30 cm magasságig. De amennyiben az ajtó üvegfelületet kap, akkor biztonsági védőfóliával szükséges ellátni az üvegtörésből származó balesetek elkerülése végett. Az üvegezett felületet szemmagasságban, 1,50 m magasan jól láthatóan, fóliázással kell ellátni. A kilincs magassága 1,00 m legyen. A bejárat egyenletes, káprázás- és tükröződésmentes megvilágítást kapjon.

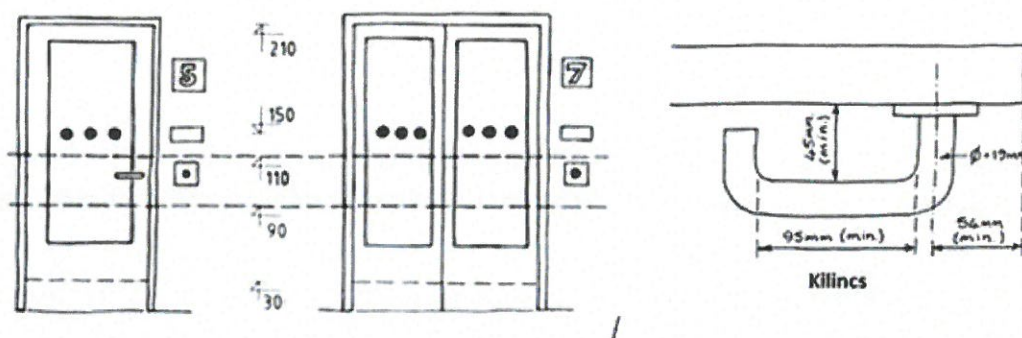

Lábtörő, szennyfogó rácsok: nyílásainak nagysága legfeljebb 2cm x 2cm lehet. Hosszirányú nyílások esetén azoknak a mértékadó forgalom irányára merőlegesen kell elhelyezkedniük. A lábtörő süppedésmentes és lehetőleg a járófelülettel egy síkba süllyesztett legyen.

Információs tábla: Az épület mellé kívülről a falra el kell helyezni egy információs táblát (az épület funkciójának megnevezésével, stb.) kontrasztosan kialakított síkírással. A tábla elhelyezésénél ügyelni kell arra, hogy a tábla középvonalának magassága szemmagasságban, azaz 1,50 m legyen. Bővebb leírás az info-kommunikációs átalakítások részletezése c. bekezdésben található.

Közlekedő:

Az épület közlekedőinek szélessége az akadálymentes közlekedésre alkalmasak, a közlekedőkben azonban belógó akadályokat (pl. széket, virágot) nem szabad elhelyezni a kerekesszékekkel történő szabad mozgás érdekében.

Burkolat: A közlekedő burkolatát csúszásmentesen, egyenletesen és káprázásmentesen kell kialakítani. A fal tövében futó lábazati sávot kontrasztos színhasználattal szükséges kialakítani, hogy a gyengénlátó embereknek az vezetősávként funkcionáljon.

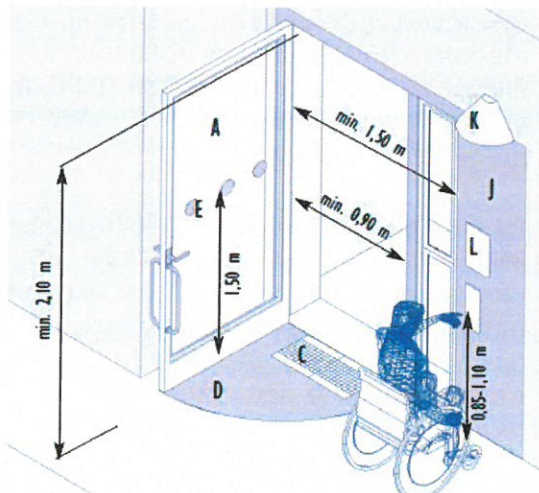

Külön vezetősávok kialakítása nem szükséges az épületen belül.

Funkciójelző táblák: A közlekedőből nyíló helyiségek mellé funkciójelző táblákat kell kihelyezni kontrasztosan kialakított síkírással, Braille felirattal, valamint piktogramok felhasználásával. A táblák elhelyezésénél ügyelni kell arra, hogy a táblák középvonalának magassága 1,50 m legyen. Bővebb leírás az info-kommunikációs átalakítások részletezése c. bekezdésben található.

Eligazító tábla A közlekedőben vagy az ügyfél-váróban falra szerelve jól látható helyen tájékozódást segítő tájékoztató/eligazító táblát kell elhelyezni, mely bemutatja az épület alaprajzát, a főbb helyiségek elhelyezkedését, megnevezését és a menekülési útvonalat. Bővebb leírás az info-kommunikációs átalakítások részletezése c. bekezdésben található.

Ügyfél-váró, ügyfélfogadó iroda:

Az ügyfél-váró és az ügyfélfogadó iroda ajtajai min. 90 cm szabad nyílászélességben készülnek, így azok biztosítani fogják az akadálymentes bejutást.

Az ajtókat úgy kell kialakítani, hogy azok felülete vagy tokszerkezete a háttérhez képest kontrasztos megjelenésű legyen. Az ajtók küszöb nélkül kerüljenek kialakításra vagy maximum 2 cm-es lehet.

Amennyiben az ajtók üvegfelületet kapnak, akkor biztonsági védőfóliával szükséges ellátni az üvegtörésből származó balesetek elkerülése végett. Az üvegezett felületet szemmagasságban, 1,50 m magasan jól láthatóan, fóliázással vagy matricával kell ellátni. A kilincs magassága 1,00 m legyen. A bejárat egyenletes, káprázás- és tükröződésmentes megvilágítást kapjon.

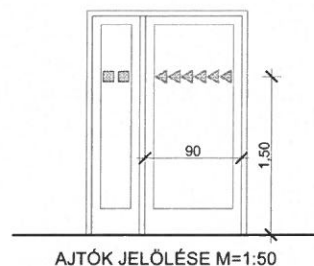

Az ügyfél-váró és az ügyfélfogadó iroda, valamint a közszolgáltatással érintett irodák is egyenletes, káprázás- és tükröződésmentes megvilágítást kapjanak. A várókba és irodába balesetet okozó belógó akadályokat nem szabad elhelyezni, a berendezési tárgyakat úgy kell elhelyezni, hogy az akadálymentes hozzáférést biztosítsák. A helyiségeken belüli szabad mozgás, a kerekesszékekkel történő megforduláshoz szükséges 1,50 m átmérőjű terület biztosított.

Beltéri ajtók:

A beltéri ajtók is úgy kerülnek kialakításra, hogy azok biztosítani fogják a min. 90 cm széles szabad belméretet a kerekesszékes személyek közlekedéséhez.

Az ajtókat javasolt küszöbmentesen kialakítani vagy a küszöb magassága a 2 cm-t ne haladja meg.

Az ajtók tökszerkezetét a háttérhez képest kontrasztos színnel kell kialakítani a gyengénlátók segítésének érdekében. A kilincseket szintén kontrasztos színnel kell kialakítani és visszahajló végűek legyenek, 1,00 m magasságban elhelyezve.

Villanykapcsolók:

Ahol villanszerelés szükséges ott az új villanykapcsolók és nyomógombok is kontrasztosak színűek legyenek, pl. más színű műanyag kerettel és 1,10 m magasságba kell áthelyezni őket.

Akadálymentes WC:

Egy nemektől független, 2,10 m * 2,08 m területű akadálymentes illemhely kerül kialakításra a közlekedőből nyílóan. A WC-ben rendelkezésre áll a kerekesszék megfordulásához minimálisan szükséges 1,50 m átmérőjű környi szabad alapterület.

Ajtó mérete és felszerelése: Az ajtó a 90 cm-es szabad belméretet biztosítja és kifelé fog nyílni. Az ajtólapra belülről 75 cm magasságban, 60-70 cm széles behúzó kart szükséges felszerelni, valamint 'C' profilú, kontrasztos kilincset 1,00 m magasságban. Az ajtó tökszerkezetét a háttérhez képest kontrasztosan kell kialakítani a gyengénlátók részére. Az ajtót vész esetén kívülről is nyitható WC-zárral (reteszelővel) kell ellátni.



Akadálymentes WC piktogram felirat: Az akadálymentes ajtólapra kívülről 1,50m magasságban, vagy az ajtó mellett kívülről jobbra a falon 1,50m magasságban az akadálymentes wc piktogramját szükséges elhelyezni.

Csempe burkolat: A gyengénlátók térérzékelésének segítése érdekében figyelemfelkeltő eltérő színű csempe csíkot szükséges elhelyezni 90-110 cm magasságban.

Akadálymentes WC, mosdó berendezések:

- WC kagyló: a WC kagylót a fal mellé kell elhelyezni, 46 cm ülőmagasságra, puttonyos kialakítással. A WC-csésze elülső peremének és fal síkjának távolsága min. 70 cm. A WC tengelyének saroktól mért távolsága 45 cm. A WC ülőkéje impregnált fa, vagy vastagabb műanyag, hátul fém rögzítéssel elmozdulás ellen. A WC kagyló mellett 0,90x1,20 m szabad szélességű helynek rendelkezésre kell állnia.
- Kapaszkodók: WC két oldalán kapaszkodót kell elhelyezni. A fal felőli oldalon falra szerelt, „L” alakú (vízszintes és függőleges részből álló) fix kapaszkodót kell szerelni a padlóvonalától mért 75 cm magasságban. A kapaszkodó vízszintes részén WC-papírtartó adapter legyen. A WC tér felőli oldalára falra szerelt felhajtható kapaszkodót kell elhelyezni a padlóvonalától mért 75 cm magasságban, 80 cm kinyúlással (a wc

csésze külső pereméig érjen el a kapaszkodó). A kapaszkodó WC-csésze tengelyétől mért távolsága 30 cm legyen.

Fix kapaszkodó mosdó mellett, 60 cm hosszan, elhelyezési magasság: 0,85 cm átmérő 32mm

- **Mosdó:** porcelán-mosdó, homorú peremkialakítással és könyökpihentetővel. A mosdó peremének magassága a padlóvonal felett 85 cm. A mosdó szifonja olyan kialakítású legyen, hogy térdszabad mozgást biztosítson a kerekesszékekben ülő embernek is. A mosdót 90 cm tengelytávolságra szükséges elhelyezni az oldalfaltól.
- **Csapterlep:** könnyen kezelhető, emelőkaros keverő csapterlepet szükséges elhelyezni.
- **Tükör:** a mosdó felett karmokkal rögzített 60*90/100 cm méretű síktükröt szükséges elhelyezni 0,90 m magasságban, hogy kerekesszékes, ill. álló ember is lássa magát benne.
- **Egyéb berendezések:** a wc mellett falraszerelt wc kefe, a mosdó mellett falraszerelt, billenős szemeteskuka, továbbá műanyag papírtörülköző tartó, folyékonyszappan tartó és adagoló, valamint dupla ruhafogas elhelyezése szükséges. A berendezések (folyékonyszappan-tartó, törülköző, ruhafogas, stb.) a padlóvonal felett 1,10 m magasságban kell elhelyezni, hogy azok kerekesszékekben ülve is használhatóak-elérhetőek legyenek.
- **Vészjelző berendezés:** alacsonyfeszültségű vészjelző berendezés/csengő telepítése szükséges 30 cm és 90 cm-es magasságban kontrasztos színezéssel, „vészcsengő” felirattal ellátva, amely az akadálymentes wc előtti közlekedőben fény és hangjelzést ad.
- **Lámpakapcsoló:** a helyiségben a lámpakapcsolót a padlóvonal felett 1,10 m magasságban kell elhelyezni kontrasztos színezéssel.



Az akadálymentes vizes helyiségben a szaniterek és egyéb felszerelések elhelyezésekor ügyelni kell a pontos vízszintes és függőleges beépítési méretekre, hogy az akadálymentes használat biztosított legyen. A padlóburkolatnak vizes állapotban is biztosítania kell a csúszásmentességet.



Az akadálymentes WC helyes kialakításának méretei, berendezési tárgyai (WC kagyló fal mellett sarokban!):

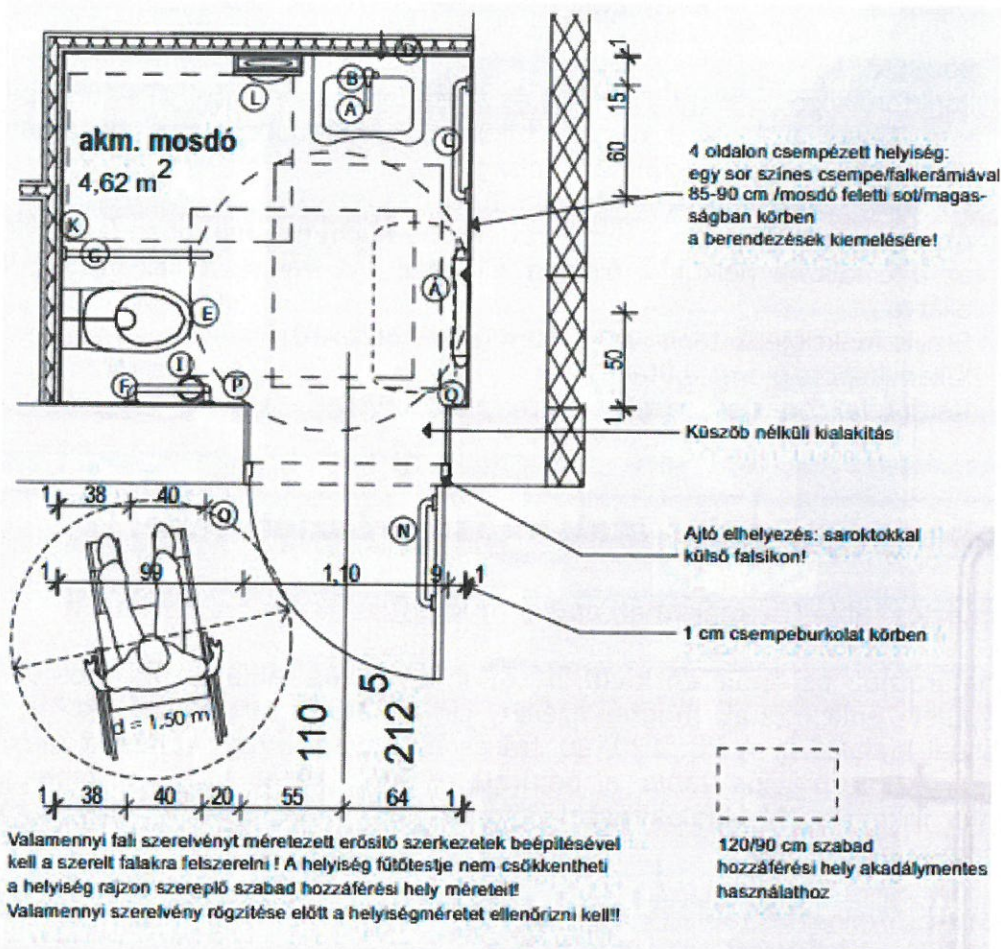

Akadálymentes WC felszerelése:

- A Konkáv fajansz mosdó térdszabad kívülben, használati magassága: 0,85 m ((pl. Induct Trade, IT 677 + IT MOKO 233800)
hosszú orvosi karos keverőcsapteleppel (pl. Induct Trade, IT 414 orvosi karos csaptelep)
- B Síktükör mosdó felett karmokkal rögzített 0,90 m magasságban
(méret 60*90/100 cm) (pl. IT 6090T)
- C Fix rozsdamentes kapaszkodó mosdó mellett, I=60cm, elh.mag.: 0,85 cm
átmérő 32mm (pl. IT 600E típus)
- D Fehér műanyag szappanadagoló, alsó sík magassága: mosdó felső síkjához
igazítva (pl. IT 900S)
- E Hosszított, elől nem lyukas kivitelű fali, konzolos fajansz WC, üllőmagasság
46 – 48 cm, kinyúlás faltól 70 cm WC ülőke kemény műanyag, tetővel
ellátott, fém elemmel az elford. ellen fixen rögzítve!! (pl. (pl. IT 613F +
Alcaplast Wc tartály előfal mögé szerelhető keretes + Alcaplast nyomólap)
- F „L” alakú fix rozsdamentes kapaszkodó WC melletti falra: vízszintes szár =
40cm, függőleges szár = 80 cm, elh.m. 0,75m, átmérő 32mm, (pl. IT
4080L)

- G Felhajtható kapaszkodó WC mellé, I=80 cm elh.m.: 0,75 m, WC papír tartóval, átmérő 32mm (pl. IT 800F típus)
- I WC kefe tartó: falra szerelt, em: 0,30-0,4m (pl. IT 7290C)
- K Mozgáskorlátozott mosdó vészjelző, jeladók elh.m.: 0,30 m és 0,90 m, zsinóros kialakítású, WC-ről elérhető távolságra szerelve, nyugtázó egységgel (pl. IT 800SERIES)
- L Papírtörölköző tartó (pl. IT 9003) és alatta fali szemetes (pl. IT P10B), papírtörő alsó síkja: 1,00 – 1,10 m (tükörrel, szappanadagolóval összehangoltan) Elhelyezés mosdótól elérhető távolságra
- N WC ajtó: szabad nyílásméret: min. 90 cm
Ajtólapon behúzó karral: 32mm rúd, M=75-80cm magasságban (pl. IT 600E) az ajtó küszöb nélkül, 2 oldalon kilinccsel, WC-zárral, foglalt-szabad jelzéssel ellátva
- O Braille funkciójelző tábla: m=1,50m (pl. IT Bt30x10)
- P Villanykapcsoló em: 0,90-1,10 m
- Q Kétágú fali fogas elh.mag.: 1,10 m (pl.IT Hz16D)

Infokommunikációs átalakítások részletezése:

Információs tábla (főbejáratnál, épületen kívül):

A főbejáratnál, az épületen kívülről egy információs táblát szükséges elhelyezni (az épület funkciójának megnevezését, címét, stb.-t tartalmazó) kontrasztosan síkírással kialakítva. A kb. 120*90 cm-es műanyag - vagy fóliázott plexi egyéb anyagú – információs tábla a bejárat ajtóhoz közel 150 cm magasan kell elhelyezni kontrasztos kialakítással (sötét alapon fehér, vagy egyéb világos színű betűkkel).

Tájékoztató/eligazító tábla (közlekedőben):

Az akadálymentes bejáratnál a közlekedőben vagy az ügyfél-váróban falra szerelve, jól látható helyen tájékoztató/eligazító táblát kell elhelyezni, mely bemutatja az épület alaprajzát, a főbb helyiségek elhelyezkedését, megnevezését és a menekülési útvonalat. Mérete: kb. 70 * 40 cm

Funkciójelző táblák:

Az adott helyiségek ajtaja mellett szintén tájékozódást segítő funkciójelző táblákat kell elhelyezni kontrasztosan kialakított síkírással, Braille felirattal, valamint piktogramok felhasználásával (braille felirat elegendő csak a közhasználatú helyiségek funkciójelző tábláira elhelyezni).

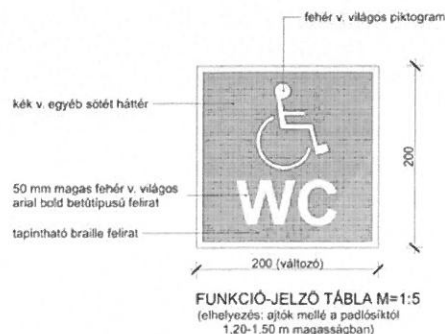

Akadálymentes parkoló tábla:

Az akadálymentes parkolót az európai szabványnak megfelelő "mozgássérült" szimbólummal (kék alapon fehér szimbólum) kiegészített parkoló jelzőtáblával szükséges ellátni.



Jogszabályoknak való megfelelés:

A gyermekjóléti központ átépítése során tervezett projektarányos komplex akadálymentesítés megfelel az OTÉK akadálymentesítési előírásainak, valamint a „Segédlet a közszolgáltatások és egyéb szolgáltatásokhoz való egyenlő esélyű hozzáférésének megteremtéséhez” c. dokumentumnak is, továbbá a tervezés során az egyetemes tervezés elvei is - azaz a nők és férfiak igényei, az idősek, a fogyatékosok és a gyermekek igényei - is betartásra kerültek.

Budapest, 2017. július 26.



.....
Bisothka Noémi
okl. rehabilitációs környezettervező szakértő
diplomaszám: 6097



Bisothka Noémi
okl. rehabilitációs környezettervező szakértő
Mobil: +36 30 995 8947
e-mail: nbisothka@gmail.com
Honlap: www.rehabszakerto.hu

Rehabilitációs szakértői Nyilatkozat Akadálymentesítésről

Alulírott **Bisothka Noémi, okl. rehabilitációs környezettervező szakértő** igazolom, hogy a Enying-Balatonbozsok, Gárdonyi Géza u. 86/3 hrsz alatti **Gyermekjóléti Központ kialakítása épületéhez** készült építési engedélyezési tervek, valamint az Akadálymentesítési műszaki leírásban előírt és szereplő, megvalósítandó akadálymentesítési feladatok megfelelnek a hatályos Országos Településrendezési és Építési Követelményekről szóló 253/1997. (XII. 20.) Kormányrendelet (a továbbiakban: OTÉK) előírásainak, valamint a *„Segédlet a közszolgáltatások és egyéb szolgáltatásokhoz való egyenlő esélyű hozzáféréseinek megteremtéséhez”* c. dokumentumban foglaltaknak, így az épület komplex akadálymentes használata biztosított lesz azok megvalósítása után.

Az akadálymentesítési műszaki leírás összhangban van a jogerős és végrehajtható építési engedéllyel és a záradékolt építési tervekkel.

A nyilatkozat csak a fenti dokumentumokkal együtt érvényes.

Budapest, 2017. július 26.

Bisothka Noémi

okl. rehabilitációs környezettervező szakértő

diplomaszám: 6097

1148 Budapest, Bolgárkertész u. 4. 1/20.

Költségvetés

Enying-Balatonbozsok, Gárdonyi Géza utca (86/3 hrsz)

Család- és Gyermekejóléti Központ kialakítása
(építészet és statika)

Munkanem megnevezése	Anyag összege	Díj összege
Zsaluzás és állványozás	0	0
Irtás, föld és sziklamunka	0	0
Síkalapozás	0	0
Helyszíni beton és vasbeton munka	0	0
Előregyártott épületszerkezeti elem elhelyezése és szerelése		
Falazás és egyéb kőművesmunkák	0	0
Ácsmunka	0	0
Vakolás és rabicolás	0	0
Tetőfedés	0	0
Burkolás	0	0
Bádogozás	0	0
Asztalosszerkezet elhelyezés	0	0
Lakatosszerkezet elhelyezés	0	0
Felületképzés	0	0
Szigetelés	0	0
Épületgépészeti szerelvények és berendezések szerelése	0	0
Összesen nettó:	0	0
Összesen A+D	0	
27 % ÁFA	0	
Összesen bruttó:	0	

Ss z.	Tételszám	Tétel szövege	Menny.	Egys	Anyag egységár	Díj egységre	Anyag összesen	Díj összesen
1	15-01-001- 0000000	Falzszaluzás kétoldali, függőleges sík felülettel	18	m2				
2	15-01-011- 0000000/M	Oszlopszaluzás állandó keresztmetszetű, kör 80 cm oldalméretig, papírcsővel	20	m2				
3	15-03-017- 0000000	Székállás előregyártott födémelemek alátámasztására, 4,00 m magasságig	90	m				
4	15-04-041- 0000000	Homlokzati állvány készítése szintenkénti pallóterítéssel, korláttal, lábdeszkával, kétlábás, kétpallós kivitelben, 20,00 m magasságig	50	m2				
		Munkanem összesen:					0	0

Ss z.	Tételszám	Tétel szövege	Menny.	Egység	Anyag egységár	Díj egységre	Anyag összesen	Díj összesen
1	21-02-002-0000000	Humuszos termőréteg, termőföld leszedése, terítése gépi erővel, 18%- os terephajlásig, bármilyen talajban, szállítással, 50,1-200,0 m között	2	m3				
2	21-03-081-0000000	Munkaárok földkiemelése közmű nélküli területen, gépi erővel, kiegészítő kézi munkával, bármely konzisztenciájú, I-IV. oszt. talajban, dúcolás nélkül, 3,0 m2 szelvényig	2,5	m3				
3	21-03-153-0000000	Alapárok-kiemelés épületen belül kézzel, száraz, földnedves, IV. fejtési talajosztályban	2,6	m3				
4	21-08-055-0000000	Tömörítés bármely tömörítési osztályban gépi erővel, kis felületen, tömörégi fok: 90%	76	m3				
5	21-11-003-0000000	Törmelék felrakása szállítóeszközre géppel, elszállítás lerakóhelyre	76	m3				
6	21-11-007-0000000	Fejtett föld tolása és eltergetése I- IV. osztályú talajban, 50,1-100 m távolság között	20	m3				
7	21-11-028-0120123	Feltöltések lábazati falak közé és földszinti padozatok alá, az anyag szétterítésével, mozgatásával, kézi döngöléssel, GEOCELL habüveg granulázummal	76	m3				
Munkanem összesen:							0	0

Ssz.	Tételszám	Tétel szövege	Menn y.	Egység	Anyag egységár	Díj egységre	Anyag összesen	Díj összesen
1	23-03-004- 0112210	Vasbeton sáv-, talp- lemezalap készítése szivattyús technológiával, C16/20-24/K- XF2 minőségű betonból, C16/20-24/K-XF2 kavicsbeton keverék CEM 32,5 portlandcementtel, m=6,5 XF2 környezeti osztályú	2,5	m3				
		Munkanem összesen:					0	0

Ss z.	Tételszám	Tétel szövege	Menny.	Egység	Anyag egységár	Díj egységre	Anyag összesen	Díj összesen
1	31-00-066-0000000	Aljzatbeton vasalt vízszintes szerkezetek bontása	54	m3				
2	31-01-002-0220582	Betonacél-szerelés; 6, 8-10 mm átmérőig Betonacél B60.50 6 m-es számban	0,01	t				
3	31-01-003-0220628	Betonacél-szerelés; 12-20 mm átmérőig Betonacél B60.50, 6 m-es számban	0,2	t				
4	31-01-005-0450611	Betonacél-szerelés; előszerelt (hegesztett) armatúra beszerelése Hegesztett acélháló 6x2,4 méteres, 150x150 mm-es osztás, 6,0x6,0 mm-es átmérő	1,1	t				
5	31-11-063-0232210	Oszlop, pillér készítése vasbetonból, szivattyús technológiával C 20/25-16/K kavicsbeton keverék CEM 32,5 portlandcementtel, m=6,6 XF1 környezeti osztályú	1	m3				
6	31-21-012-0221210	Vasbeton tartó, áthidalógerenda nyomott övének készítése 750 cm2 keresztmetszetig, helyszínen kevert K konzisztenciájú betonnal C 16/20-16/K kavicsbeton keverék CEM 42,5 portlandcementtel, m=6,5 XF1 környezeti osztályú	2,2	m3				
7	31-21-016-0221510	Vasbeton talpgerenda készítése; bármely keresztmetszettel, C 16/20-24/K kavicsbeton keverék CEM 42,5 portlandcementtel, m=6,6 XF2 környezeti osztályú	2,6	m3				
8	31-21-024-0230210	Akadálymentes lejtőkhöz vasbetonlemez készítése, kétoldalt 10 cm szegéllyel, 15 fok hajlásszögig, 12 cm vastagság felett, C 20/25-16/K kavicsbeton keverék CEM 52,5 portlandcementtel, m=6,5 XF3 környezeti osztályú	1,2	m3				
9	31-21-111-0112410	Előlépcső készítése épületekhez; betonból, zsáluzással együtt C 20/25-24/KK kavicsbeton keverék CEM 42,5 portlandcementtel, m=6,8 XF3 környezeti osztályú	1,2	m3				
10	31-30-026-0112410	Vasalt aljzatbeton kavicsbetonból 6 cm vastagság felett; léccel lehúzza C 12/15-16/KK kavicsbeton keverék CEM 32,5 portlandcementtel, m=6,8 XF0 környezeti osztályú	24	m3				

11	31-30-026-	Aljzatbeton kavicsbetonból 6 cm	34 m3
	0121110	vastagság felett; léccel lehúzva, C	
		16/20-16/KK kavicsbeton keverék	
		CEM 42,5 portlandcementtel, m=6,4	
		XF1 környezeti osztályú	

Munkanem összesen:

0 0

Ssz.	Tételszám	Tétel szövege	Menny.	Egység	Anyag egységár	Díj egységre	Anyag összesen	Díj összesen
1	32-00-005- 0000000	Faszerkezetű áthidalók bontása, 0,11-0,30 t/db tömeg között	29	db				
2	32-02-001- 0120002/M	Előregyártott YTONG vasalt Ptá pórusbeton áthidalók (1 db 17,5 cm és 2 db 12,5 cm széles) beemelése és elhelyezése falfülkébe, csomóponti kötés nélkül, 0,10 t/db tömegig kerámia burkolatú nyílásáthidaló, 1,30 m	5	db				
3	32-02-001- 0120002/M	Előregyártott YTONG vasalt Ptá pórusbeton áthidalók (1 db 17,5 cm és 2 db 12,5 cm széles) beemelése és elhelyezése falfülkébe, csomóponti kötés nélkül, 0,10 t/db tömegig kerámia burkolatú nyílásáthidaló, 1,50 m	12	db				
4	32-02-001- 0120003/M	Előregyártott YTONG vasalt Ptá pórusbeton áthidalók (1 db 17,5 cm és 2 db 12,5 cm széles) beemelése és elhelyezése falfülkébe, csomóponti kötés nélkül, 0,10 t/db tömegig kerámia burkolatú nyílásáthidaló, 1,75 m	20	db				
4	32-02-001- 0120006/M	Előregyártott YTONG vasalt Ptá pórusbeton áthidalók (1 db 17,5 cm és 2 db 12,5 cm széles) beemelése és elhelyezése falfülkébe, csomóponti kötés nélkül, 0,10 t/db tömegig kerámia burkolatú nyílásáthidaló, 2,50 m	2	db				

Munkanem összesen:

Ss z.	Tételszám	Tétel szövege	Menny.	Egység	Anyag egységár	Díj egységre	Anyag összesen	Díj összesen
1	33-00-018-0000000	Válaszfalak bontása kis- vagy nagyméretű téglából, féltégla fal, erősítő pillér nélkül	36	m2				
2	33-00-032-0000000	Nyílás bontás, falbontás 30 és 45 cm vastag teherhordó vályog téglafalban	11,6	m3				
3	33-00-087-0000000	Fészekvésés téglafalban, 0,015 m3-ig	78	db				
4	33-02-162-0127455	Falnyílások befalazása nűtféderes YTONG P2-05 kézi falazóblokkból, 50x30x20 cm méretű, falazó, hőszigetelő zsákos mészhabarcba falazva	11	m2				
5	33-02-166-0127475	Falazat POROTHERM nűtféderes kézi falazóblokkból, 25x37,5x23,8 cm méretű, falazó, cementes mészhabarcba falazva POROTHERM 25 N+F nűtféderes kézi falazóblokk, 25x37,5x23,8 cm, Hf10-mc, falazó, cementes mészhabarc	0	m2				
6	33-02-204-0010504	Falazat készítése ZS 40-es zsaluköböl, kitöltő betonnal, betonacél beépítéssel ZS 40-es zsaluzóelem, 40/50/23 cm, C12/15-16/KK kavicsbeton, B 60.40:10 mm átmérőjű betonacél	0	m2				
7	33-11-001-2110002	Válaszfal YTONG válaszfal lapból 10 cm vastagságban erősítő pillér nélkül, tömören falazva, zsákos falazóhabrcsba falazva, zsákos falazóhabrcsba	27	m3				
8	33-11-001-2110002	Válaszfal YTONG válaszfal lapból 12,5 cm vastagságban erősítő pillér nélkül, tömören falazva, zsákos falazóhabrcsba	53	m2				
9	33-13-006-1210200	Gipszkarton válaszfal CW 75 mm-es állványszerkezetre szerelt 2x2 réteg RB építőlemezről, 125 mm-es falvastagsággal CW 75 mm-es állványszerkezet, RB 12,5 mm-es építőlemez, 75 mm Isover Akusto üveggyapothang szigetelő anyag, TH=0,5 óra	36	m2				

- | | | | |
|----|-----------------------|---|--------|
| 10 | 33-13-006-
1210202 | Gipszkarton válaszfal CW 75 mm-
es állványszerkezetre szerelt 2x2
réteg RB+RF építőlemezről, 125
mm-es falvastagsággal, CW 75 mm-
es állványszerkezet, RB+RF 12,5
mm-es építőlemez, ISOVER Akusto
hangszigetelő anyag, TH=1,0 óra | 13 m2 |
| 11 | 33-41-015-
0614182 | Lejtő burkolása előregyártott
20x40x4,5 cm lapokból, 20x40x4,5
cm, mosott dolomitos felületű.
Főbejáratát az akadálymentes kv.
tartalmazza. | 6,2 m2 |
| 12 | 33-91-031-
2110002 | Tokok körülfalazása bontott
nyílásban, 1 és 1,5 téglavastag
falban Kisméretű tömör téglavastag
25x12x6,5 cm l.o. Hf10-mc, falazó,
cementes mészhabarc | 12 m |

Munkanem összesen:

0

0

Ssz.	Tételszám	Tétel szövege	Menny.	Egység	Anyag egységár	Díj egységre	Anyag összesen	Díj összesen
1	35-00-004- 0000000	Fa tetőszerkezet lécezésének bontása	670	m2				
2	35-01-002- 0680041	Párkány és előtető szerkezet gyalult, látszó felülettel, (fűrészelt) fából, 0,021-0,025 m3/m2 bedolgozott famennyiség között Fűrészelt gerenda 120x150 mm 3-6.5 m l.o.	135	m2				
3	35-02-002- 0410001	Bitumenes alátétlemez-terítés és- felerősítés 10,5 cm-es átfedéssel, lemezfedés és talpszelemen alá,homokolt bitumenes alátétlemez 2 mm	2	m2				
4	35-02-052- 0110271/M	Víz záró alátét fólia elhelyezése, átszellőztetett tetőkhöz, az esetleges sérülések javítására TYVEK SOLID víz záró	1095	m2				
5	35-03-001- 0410024	Tetőlécezés hornyolt cserépfedés alá Fenyő tetőléc 3-6.5 m hosszú 30x50 mm építő	920	m2				
6	35-03-006- 0000000	Tetőfelület ellenlécezésének elkészítése 7x5 cm zárléccel	1100	m				
7	35-04-001- 0000000	Deszkázás vápa lemezfedése alá, vastagolt zsaludeszkával	24	m2				
8	35-04-003- 0000000	Ereszdeszkázás 16 mm hajópadlóval	106	m2				
9	35-04-004- 0000000	Deszkázás homlokdeszka léctagozattal, gyalulva, 30 cm szélességig	15	m				
10	35-05-012- 0000000	Padlásjárda zárlécvázzal, 50 cm szélességig	47	m2				
11	35-08-001- 0000000	Gomba és rovarkártető elleni kezelés mártási technológiával felhordott anyaggal, egyszeri bevonat	2200	m2				
Munkanem összesen:							0	0

Ssz.	Tételszám	Tétel szövege	Menny. Egység	Anyag egységár	Díj egységre	Anyag összesen	Díj összesen
1	36-00-001- 0000000	Vakolat leverése, oldalfalról vagy mennyezetről 1,5 cm vastagságig, falazó, cementes mészhabarcs	180 m2				
2	36-01-001- 0550040	Oldalfalvakolás belül, vályoghabarccsal, vályogtégla és nádálló felületen	550 m2				
3	36-04-001- 0550040/M	Új válaszfalakon oldalfal vakolat készítése sima kivitelben, belső, zsákos vakoló cementes mészhabarccsal	448 m2				
4	36-06-032- 0411601/M	Nádpadló hőszigetelő homlokzati bevonat készítése, 15 cm két rétegű impregnált nádpalló lappal, Pull-Fix rögzítéssel, rabicháló (csirkeháló) erősítéssel 2 cm vastagságban	410 m2				
5	36-06-032- 0411601/M	Nádpadló hőszigetelő homlokzati bevonat készítése, egy réteg 5 cm impregnált nádpalló lappal, Pull-Fix rögzítéssel, rabicháló (csirkeháló) erősítéssel 2 cm vastagságban	360 m2				
6	36-10-005- 0210202	Álmennyezet szerelése, felfüggesztett fém tartószerkezetre, 28 mm lágyfarost lemezzel (opció 12,5 mm-es RB gipszkarton építőlemez)	427 m2				
7	36-90-002- 0550040	Vakolatjavítás oldalfalon, tégla-, beton-, köfelületen vagy építőlemezen, a meglazult, sérült vakolat előzetes leverésével, hiánypótlás 5- 25% között Hvb8-mc, belső, vakoló cementes mészhabarccsal	120 m2				
Munkanem összesen:						0	0

Ssz	Tételszám	Tétel szövege	Menny.	Egysé	Anyag	Díj	Anyag	Díj
.			g		egységár	egységre	összesen	összesen
1	41-00-004-0000000	Cserépfedés bontása (bármely rendszerű)	670	m2				
2	41-03-106-0111208	Hornyolt égetett agyagcserép fedésnél szellőző-hófogó garnitúra, és csatorna szellőző elem, átvilágító cserép, antennakivezető elem elhelyezése	110	db				
3	41-03-218-0194009	TONDACH kerámia tetőcserép fedésnél lezárófésű elhelyezése eresznél TONDACH lezárófésű, eresznél	137	m				
4	41-03-262-0115161	Tetőfedés TONDACH Hornyolt kerámia tetőcseréppel, normál kivitelben, rögzítés nélkül, 31-35 fok tetőhajlásszögig TONDACH Hornyolt ívesvágású kerámia alapcserép, 40x21 cm, natúr	920	m2				
5	41-03-272-0115311	Taréjgerinc készítése TONDACH kerámia tetőcserép fedésnél, Hornyolt cserépfedésnél, száraz kúpelemmel TONDACH Csornai gerincszerép, 38x20/16, natúr	91	m				
		Munkanem összesen:					0	0

Ssz.	Tételszám	Tétel szövege	Menny.	Egység	Anyag egységár	Díj egységre	Anyag összesen	Díj összesen
1	42-00-007- 0000000	Lapburkolatok bontása, padlóburkolat bármely méretű kőagyag, mozaik lapból	137	m2				
2	42-00-008- 0000000	Lapburkolatok bontása, csempe fal- pillér- és oszlopburkolat, bármely méretű mozaik, kőagyag és csempe	26	m2				
3	42-00-021- 0000000	Hézagmentes műanyagburkolatok és alátét pozdorja vakpadló bontása, PVC burkolat tekercsből	283	m2				
4	42-00-021- 0000000/M	PVC falburkolat bontása lécvázzal	286	m2				
5	42-02-016- 0327251	Padlóburkolat kerámia és gres lapokból, 30x30 cm-es padlóburkolólap 30x30x0.8 cm I.o, lábazati szegélyezéssel	185	m2				
6	42-02-047- 0000000	Fal-, pillér- és oszlopburkolat csempelapból, 25x40 cm-es hálóval	107	m2				
7	42-02-048- 0000000	Előlépcső burkolata fagyálló és csúszást gátló greslapból, 30x30 cm-es, csúszásgátló élképzéssel	13,4	m2				
8	42-02-117- 0000000/M	Színes taktilis burkolati jelek belső térben, új kőporcelán burkolatból, kiegyenlített felületre, (hidegburkolás előtti aljzatkiegyenlítés tételei a 42- 02-201 -42-02-202 tételeknél) 30 x 30 cm-es	48	m				
9	42-02-201- 0216006	Aljzat finom simítása burkolatok ragasztás, lerakása előtt, 1-3 mm vastagságban Önterülő aljzatkiegyenlítő, EAN: 9002428 + 040157	249	m2				
10	42-03-015- 0111601	Parkettafektetés kiegyenlített aljzatra, laminált parkettából, úsztatott padlóként lerakva, szegélyezéssel	249	m2				
11	33-41-015- 0614182/M	Térkő burkolat készítése 6 cm vastag térkőből, 20 cm kavicsagyazatra, szegéllyel	136	m2				

- | | | | |
|----|-----------------------|---|------|
| 12 | 42-51-031-
0146911 | Kiegészítő rendszer
elhelyezése csempéből rakott
falburkolatban lévő ellenőrző
nyílások láthatatlan lezárására,
mágnesbetétes alumínium
sarokidomok ferromágneses
ellenlapokkal Schlüter Rema
csempemágnes ellenőrző
nyíláshoz, alumínium | 6 db |
|----|-----------------------|---|------|

Munkanem összesen:

0

0

S	Tételszám	Tétel szövege	Menny.	Egység	Anyag egységár	Díj egységre	Anyag összesen	Díj összesen
1	43-00-001- 0000000	Függő ereszt és lefolyó csatorna, ablakpárkány bontása 50 cm kiterített szélességig	189	m				
2	43-01-105- 0147022	Kettős állókorcfedés alucink szalagból, 58 cm korctengelytávolsággal, 15 fok tetőhajlásszög alatt NATÚR horganyszalag, 650x3100x0,65 mm, Ref: 00688 csúszófércel. Kivitelzését gyártóval egyeztetni kell!	0	m2				
3	43-02-003- 0144003	Függő ereszcsonna szerelése bármilyen kiterített szélességben, félkör szelvényű, LINDAB vörös plasztisol bevonatú horganyzott acél lemezről Függő ereszcsonna R150 mm plasztisol bevonattal	137	m				
4	43-02-033- 0144013	Lefolyócső szerelése kör keresztmetszettel, szabad vízelvezetéssel, bármilyen kiterített szélességben, LINDAB vörös plasztisol bevonatú horganyzott acél lemezről Lefolyócső egyik végén szűkítve, 100 mm	30	m				
5	43-03-007- 0110704	Ereszszegély szerelés lágyfedésű tetőhöz, horganylemezről, forrasztott kavicsléccel, 33-40 cm kiterített szélességgel H, 40 cm kit.szél.	151	m				
6	43-04-002- 0143521	Tetőkibúvó szerelése keményfedésű tetőn, LINDAB vagy azzal azonos specifikációjú Tetőkibúvó, 0,55 mm HA, 43 x 75 cm	3	db				

Munkanem összesen:

Ssz.	Tételszám	Tétel szövege	Menny.	Egység	Anyag egységár	Díj egységre	Anyag összesen	Díj összesen
1	44-00-001- 0000000	Fa nyílászáró szerkezetek bontása. Ajtó, ablak vagy kapu, 2,00 m2-ig. Beépítésre adott áránlat tartalmazza	0	m2				
2	44-00-003- 0000000	Fa nyílászáró szerkezetek bontása. Ajtó, ablak vagy kapu, 4,01-6,00 m2 között. Beépítés ára tartalmazza.	0	m2				
3	44-01-014- 0000000	Ajtólapok elhelyezése előre elhelyezett nyíláskeretbe, 6,00 m kerületig, acéltokba, RAL szerint porszórt vagy fadekor, konszignáció szerint 1.-8. jelű	2	db				
4	44-01-015- 0000000	Ajtólapok elhelyezése előre elhelyezett nyíláskeretbe, 6,01- 10,00 m kerület között, acél saroktokba, konszignáció szerint 2. és 3. jelű	24	db				
5	44-01-053- 0132131	Ajtó tok elhelyezése a belső ajtóhoz , 6,00 m kerületig "U" tok kávébéléssel	2	db				
6	44-01-053- 0132133	Ajtótok elhelyezése belső ajtóhoz , 6,00-10,00 m kerületig, "U" tok kávébéléssel	24	db				
7	44-01-062- 0133376	Kétszárnyú ajtó elhelyezése főbejáratnál finom beállítása, rugóspánttal,"U" kilincs, 6,01 - 10,00 m kerületig 1900x2400 mm, nyitott állapotban rögzíthető ajtószárnyal,	2	db				
8	44-01-062- 0133377	Egyszárnyú ajtó elhelyezése bejáratnál finom beállítása, rugóspánttal,"U" kilincs, 6,01 - 10,00 m kerületig 1000x2100 mm, nyitott állapotban rögzíthető ajtószárnyal, konszignáció szerint F-1 és F-4 jelű	2	db				
9	44-06-004- 0210002	Rétegragasztott lamella sor elhelyezése keleti homlokzaton, acélsoroló és rögzítő szerelvényekkel, szerelése konszignáció szerint L. jelű	14	m2				

- | | | | |
|----|-----------------------|---|-------|
| 10 | 44-08-001-
0000000 | Szennyfogó szőnyeg elhelyezése
bejáratnál B-1 konszignációs
jelű | 2 db |
| 11 | 44-10-002-
0121101 | Szerelt jellegű WC-
kabinrendszer készítése
kompletten, lábakkal, zárral,
foglaltságjelzővel, kettes kabin,
180 cm széles előlap 2 ajtóval,
140 cm széles válaszfallal
WEDI 3000-es széria 28 mm
vastag kétoldalt laminált
faforgácslapból, Normbau
szerelvényekkel, Dorma zárral, | 3 db |
| 12 | 44-02-019-
0222392 | Hőszigetelt, fokozott légzárású
borovifenyő rétegragasztott és
hosztoldott profilú ablak
elhelyezése (szerelvényezve,
finom beállítással), előre
kihagyott falnyílásba, 10,00 m
kerületig , 3 rtg-ű
üvegezéssel,(üveg: Ug=0,9
W/m2K), konszignáció szerint 1.-
8., Má, Pv | 32 db |

Munkanem összesen:

Ssz.	Tételszám	Tétel szövege	Menny.	Egység	Anyag egységár	Díj egységre	Anyag összesen	Díj összesen
1	45-00-006- 0000000	Fém nyílászáró szerkezetek bontása, fém portálok, üvegfalak, 5,01 m2 felület felet. Ablakok beépítése tartalmazza.	4,2	m2				
2	45-04-001- 0180301	Koracél erkély- és mellvédkorlát elhelyezése, fészekbe vagy kőcsavaros rögzítéssel Acélcső korlát, 51 mm átmérőjű kézfogóval, alatta 5 sor 18 mm átmérőjű osztással, mázolt felülettel	0	m				
3	45-04-002- 0180301	Lejtő korlát elhelyezése töcsavaros rögzítéssel Kétsoros koracélcső korlát, 51 mm átmérőjű kézfogóval, csiszolt felülettel	3	m				
4	45-05-002- 0180105	Perforált, fonatos vagy zsalus szellőző elhelyezése, 0,11-0,50 m2 nagyságig Fix zsalulemezes szellőző,horganyzott acél keret, 200x200 mm	2	db				
5	45-05-004- 0000000	Acél szerkezetek elhelyezése, vasalási és fedélszék terv szerint, lapos-, széles- és idomacél profilból gyártva, horganyzott	0,1	t				
6	45-05-006- 0990136	Egyéb épületlakatos szerkezetek elhelyezése, zászlótartó 3 ágú	1	db				
7	45-05-008- 0990135	Egyéb épületlakatos szerkezetek elhelyezése, SIMOVILL hőszigetelt padlásletra Pl. jelű	1	db				

Munkanem összesen:

Ssz.	Tételszám	Tétel szövege	Menny.	Egység	Anyag egységár	Díj egységre	Anyag összesen	Díj összesen
1	47-00-100- 0000000	Felület előkészítése, részmunkák belső festéseknél; többrétegű meszelés lekaparása bármilyen padozatú helyiségben	7	100 m2				
2	47-01-133- 0148011/M	Vályogfestés simított felületen, két rétegben, fehér vagy színes festékekkel, sima felületen	550	m2				
3	47-01-133- 0148011	Műanyag-diszperziós festés glettelt felületen, két rétegben, fehér vagy színes festékekkel, sima felületen	336	m2				
4	47-07-112- 0152820	Kültéri lazúrozás oldószeres lazúrral két rétegben, gyalult, tagolt felületen vastaglazúr, középtölgy EAN: 5992453081277	160	m2				
5	47-07-115- 0137151	Faanyagvédelem speciális gombavédelemmel ellátott kültéri lazúrfestékekkel, egyszerű felületen Impregnierlazúr favédő, speciális gombavédelemmel ellátott kültéri lazúr, alapszínnek	160	m2				
6	47-00-010- 0151449	Felület előkészítése, részmunkák belső festéseknél; felület glettelése műanyag kötőanyagú készítményekkel (simítóanyaggal), teljes sima vakolt felületen, bármilyen padozatú helyiségben	336	m2				

Munkanem összesen:

Ssz.	Tételszám	Tétel szövege	Menny.	Egység	Anyag egységár	Díj egységre	Anyag összesen	Díj összesen
1	48-02-003- 0410001	Technológiai szigetelés talpszelemen alatt, egy rétegben, homokolt bitumenes csupaszlemezzel, vízszintes felületen P 333-	0	m2				
2	48-02-023- 0413102	Talajnedvesség elleni szigetelés, polimerbitumenes lemezzel, egy rétegben, vízszintes felületen 5,0 kg, üvegfátyol, talkum	400	m2				
3	48-07-013- 0090006	Hő- és hangszigetelő anyagok elhelyezése, leragasztás, rögzítés nélkül (rögzítés külön tételben kiírva), padlásfödém, lemez 100 mm, $\lambda=0,040$ W/mK 1200*600 mm, 40 kg/m2 terhelhetőség	502	m2				
4	48-07-013- 0090027	Hő- és hangszigetelő anyagok elhelyezése padozatban leragasztás, rögzítés nélkül 8 cm vastagságban	380	m2				
5	48-07-013- 0092624	Hő- és hangszigetelő anyagok elhelyezése, 15 cm vtg. befűjással borított fafödém, fa födémgerendák között és arra merőleges deszkázatban 30 kg/m3 ásványgyapot	440	m2				
6	48-07-013- 5321050	Hőszigetelő anyagok elhelyezése koszorúba, monolit vasbeton szerkezetek homlokzati oldalára, műanyag dűbeles rögzítéssel HERAKLITH fagyapot szigetelőlap 50 mm vastag	8	m2				
Munkanem összesen:							0	0

Ssz.	Tételszám	Tétel szövege	Menny.	Egység	Anyag egységár	Díj egységre	Anyag összesen	Díj összesen
1	82-14-001- 0336124/M	Porral oltó készülék, falon külső elhelyezéssel, tűzvédelmi műleírás szerinti	2	db				

Munkanem összesen:

Költségvetés

Enying-Balatonbozsok, Gárdonyi Géza utca (86/3 hrsz)

Család- és Gyermekjóléti Központ kialakítása
(építészeti és statika)

Munkanem megnevezése	Anyag összege	Díj összege
Zsaluzás és állványozás	0	0
Irtás, föld és sziklamunka	0	0
Síkalapozás	0	0
Helyszíni beton és vasbeton munka	0	0
Előregyártott épületszerkezeti elem elhelyezése és szerelése		
Falazás és egyéb kőművesmunkák	0	0
Ácsmunka	0	0
Vakolás és rabicolás	0	0
Tetőfedés	0	0
Burkolás	0	0
Bádogozás	0	0
Asztalosszerkezet elhelyezés	0	0
Lakatosszerkezet elhelyezés	0	0
Felületképzés	0	0
Szigetelés	0	0
Épületgépészeti szerelvények és berendezések szerelése	0	0
Összesen nettó:	0	0
Összesen A+D	0	
27 % ÁFA	0	
Összesen bruttó:	0	

Ss z.	Tételszám	Tétel szövege	Menny.	Egys	Anyag egységár	Díj egységre	Anyag összesen	Díj összesen
1	15-01-001- 0000000	Falzszaluzás kétoldali, függőleges sík felülettel	18	m2				
2	15-01-011- 0000000/M	Oszlopszaluzás állandó keresztmetszetű, kör 80 cm oldalméretig, papírcsővel	20	m2				
3	15-03-017- 0000000	Székállás előregyártott födémelemek alátámasztására, 4,00 m magasságig	90	m				
4	15-04-041- 0000000	Homlokzati állvány készítése szintenkénti pallóterítéssel, korláttal, lábdeszkával, kétlábas, kétpallós kivitelben, 20,00 m magasságig	50	m2				
		Munkanem összesen:					0	0

Ss z.	Tételszám	Tétel szövege	Menny.	Egység	Anyag egységár	Díj egységre	Anyag összesen	Díj összesen
1	21-02-002-0000000	Humuszos termőréteg, termőföld leszedése, terítése gépi erővel, 18%-os terephajlásig, bármilyen talajban, szállítással, 50,1-200,0 m között	2	m3				
2	21-03-081-0000000	Munkaárok földkiemelése közmű nélküli területen, gépi erővel, kiegészítő kézi munkával, bármely konzisztenciájú, I-IV. oszt. talajban, dúcolás nélkül, 3,0 m2 szelvényig	2,5	m3				
3	21-03-153-0000000	Alapárok-kiemelés épületen belül kézzel, száraz, földnedves, IV. fejtési talajosztályban	2,6	m3				
4	21-08-055-0000000	Tömörítés bármely tömörítési osztályban gépi erővel, kis területen, tömörségi fok: 90%	76	m3				
5	21-11-003-0000000	Törmelék felrakása szállítóeszközre géppel, elszállítás lerakóhelyre	76	m3				
6	21-11-007-0000000	Fejtett föld tolása és eltergetése I-IV. osztályú talajban, 50,1-100 m távolság között	20	m3				
7	21-11-028-0120123	Feltöltések lábazati falak közé és földszinti padozatok alá, az anyag szétterítésével, mozgatásával, kézi döngöléssel, GEOCELL habüveg granulázummal	76	m3				
		Munkanem összesen:					0	0

Ssz.	Tételszám	Tétel szövege	Menn y.	Egység	Anyag egységár	Díj egységre	Anyag összesen	Díj összesen
1	23-03-004- 0112210	Vasbeton sáv-, talp- lemezalap készítése szivattyús technológiával, C16/20-24/K- XF2 minőségű betonból, C16/20-24/K-XF2 kavicsbeton keverék CEM 32,5 portlandcementtel, m=6,5 XF2 környezeti osztályú	2,5	m3				
		Munkanem összesen:					0	0

Ss z.	Tételszám	Tétel szövege	Menny.	Egység	Anyag egységár	Díj egységre	Anyag összesen	Díj összesen
1	31-00-066-0000000	Aljzatbeton vasalt vízszintes szerkezetek bontása	54	m3				
2	31-01-002-0220582	Betonacél-szerelés; 6, 8-10 mm átmérőig Betonacél B60.50 6 m-es szálaban	0,01	t				
3	31-01-003-0220628	Betonacél-szerelés; 12-20 mm átmérőig Betonacél B60.50, 6 m-es szálaban	0,2	t				
4	31-01-005-0450611	Betonacél-szerelés; előszerelt (hegesztett) armatúra beszerelése Hegesztett acélháló 6x2,4 méteres, 150x150 mm-es osztás, 6,0x6,0 mm-es átmérő	1,1	t				
5	31-11-063-0232210	Oszlop, pillér készítése vasbetonból, szivattyús technológiával C 20/25-16/K kavicsbeton keverék CEM 32,5 portlandcementtel, m=6,6 XF1 környezeti osztályú	1	m3				
6	31-21-012-0221210	Vasbeton tartó, áthidalógerenda nyomott övének készítése 750 cm2 keresztmetszetig, helyszínen kevert K konzisztenciájú betonnal C 16/20-16/K kavicsbeton keverék CEM 42,5 portlandcementtel, m=6,5 XF1 környezeti osztályú	2,2	m3				
7	31-21-016-0221510	Vasbeton talpgerenda készítése; bármely keresztmetszettel, C 16/20-24/K kavicsbeton keverék CEM 42,5 portlandcementtel, m=6,6 XF2 környezeti osztályú	2,6	m3				
8	31-21-024-0230210	Akadálymentes lejtőkhöz vasbetonlemez készítése, kétoldalt 10 cm szegéllyel, 15 fok hajlásszögig, 12 cm vastagság felett, C 20/25-16/K kavicsbeton keverék CEM 52,5 portlandcementtel, m=6,5 XF3 környezeti osztályú	1,2	m3				
9	31-21-111-0112410	Előlépcső készítése épületekhez; betonból, zsaluzással együtt C 20/25-24/KK kavicsbeton keverék CEM 42,5 portlandcementtel, m=6,8 XF3 környezeti osztályú	1,2	m3				
10	31-30-026-0112410	Vasalt aljzatbeton kavicsbetonból 6 cm vastagság felett; léccel lehúzva C 12/15-16/KK kavicsbeton keverék CEM 32,5 portlandcementtel, m=6,8 XF0 környezeti osztályú	24	m3				

11	31-30-026-	Aljzatbeton kavicsbetonból 6 cm	34 m3	
	0121110	vastagság felett; léccel lehúzva, C		
		16/20-16/KK kavicsbeton keverék		
		CEM 42,5 portlandcementtel, m=6,4		
		XF1 környezeti osztályú		

Munkanem összesen:

0 0

Ssz.	Tételszám	Tétel szövege	Menny.	Egység	Anyag egységár	Díj egységre	Anyag összesen	Díj összesen
1	32-00-005- 0000000	Faszerkezetű áthidalók bontása, 0,11-0,30 t/db tömeg között	29	db				
2	32-02-001- 0120002/M	Előregyártott YTONG vasalt Ptá pórusbeton áthidalók (1 db 17,5 cm és 2 db 12,5 cm széles) beemelése és elhelyezése falfülkébe, csomóponti kötés nélkül, 0,10 t/db tömegig kerámia burkolatú nyílásáthidaló, 1,30 m	5	db				
3	32-02-001- 0120002/M	Előregyártott YTONG vasalt Ptá pórusbeton áthidalók (1 db 17,5 cm és 2 db 12,5 cm széles) beemelése és elhelyezése falfülkébe, csomóponti kötés nélkül, 0,10 t/db tömegig kerámia burkolatú nyílásáthidaló, 1,50 m	12	db				
4	32-02-001- 0120003/M	Előregyártott YTONG vasalt Ptá pórusbeton áthidalók (1 db 17,5 cm és 2 db 12,5 cm széles) beemelése és elhelyezése falfülkébe, csomóponti kötés nélkül, 0,10 t/db tömegig kerámia burkolatú nyílásáthidaló, 1,75 m	20	db				
4	32-02-001- 0120006/M	Előregyártott YTONG vasalt Ptá pórusbeton áthidalók (1 db 17,5 cm és 2 db 12,5 cm széles) beemelése és elhelyezése falfülkébe, csomóponti kötés nélkül, 0,10 t/db tömegig kerámia burkolatú nyílásáthidaló, 2,50 m	2	db				

Munkanem összesen:

Ss z.	Tételszám	Tétel szövege	Menn y.	Egység	Anyag egységár	Díj egységre	Anyag összesen	Díj összesen
1	33-00-018-0000000	Válaszfalak bontása kis- vagy nagyméretű téglából, féltégla fal, erősítő pillér nélkül	36	m2				
2	33-00-032-0000000	Nyílás bontás, falbontás 30 és 45 cm vastag teherhordó vályog téglafalban	11,6	m3				
3	33-00-087-0000000	Fészekvésés téglafőfalban, 0,015 m3-ig	78	db				
4	33-02-162-0127455	Falnyílások befalazása nűtféderes YTONG P2-05 kézi falazóblokkból, 50x30x20 cm méretű, falazó, hőszigetelő zsákos mészhabarcba falazva	11	m2				
5	33-02-166-0127475	Falazat POROTHERM nűtféderes kézi falazóblokkból, 25x37,5x23,8 cm méretű, falazó, cementes mészhabarcba falazva POROTHERM 25 N+F nűtféderes kézi falazóblokk, 25x37,5x23,8 cm, Hf10-mc, falazó, cementes mészhabarc	0	m2				
6	33-02-204-0010504	Falazat készítése ZS 40-es zsaluköből, kitöltő betonnal, betonacél beépítéssel ZS 40-es zsaluzóelem, 40/50/23 cm, C12/15-16/KK kavicsbeton, B 60.40:10 mm átmérőjű betonacél	0	m2				
7	33-11-001-2110002	Válaszfal YTONG válaszfal lapból 10 cm vastagságban erősítő pillér nélkül, tömören falazva, zsákos falazóhabrcsba falazva, zsákos falazóhabrcsba	27	m3				
8	33-11-001-2110002	Válaszfal YTONG válaszfal lapból 12,5 cm vastagságban erősítő pillér nélkül, tömören falazva, zsákos falazóhabrcsba	53	m2				
9	33-13-006-1210200	Gipszkarton válaszfal CW 75 mm-es állványszerkezetre szerelt 2x2 réteg RB építőlemez, 125 mm-es falvastagsággal CW 75 mm-es állványszerkezet, RB 12,5 mm-es építőlemez, 75 mm Isover Akusto üveggyapothang szigetelő anyag, TH=0,5 óra	36	m2				

- | | | | |
|----|-----------------------|---|--------|
| 10 | 33-13-006-
1210202 | Gipszkarton válaszfal CW 75 mm-es állványszerkezetre szerelt 2x2 réteg RB+RF építőlemezről, 125 mm-es falvastagsággal, CW 75 mm-es állványszerkezet, RB+RF 12,5 mm-es építőlemez, ISOVER Akusto hangszigetelő anyag, TH=1,0 óra | 13 m2 |
| 11 | 33-41-015-
0614182 | Lejtő burkolása előregyártott 20x40x4,5 cm lapokból, 20x40x4,5 cm, mosott dolomitos felületű. Főbejáratát az akadálymentes kv. tartalmazza. | 6,2 m2 |
| 12 | 33-91-031-
2110002 | Tokok körülfalazása bontott nyílásban, 1 és 1,5 téglavastag falban Kisméretű tömör téglavastag 25x12x6,5 cm I.o. Hf10-mc, falazó, cementes mészhabarc | 12 m |

Munkanem összesen:

0

0

Ssz.	Tételszám	Tétel szövege	Menny.	Egység	Anyag egységár	Díj egységre	Anyag összesen	Díj összesen
1	35-00-004- 0000000	Fa tetőszerkezet lécezésének bontása	670	m2				
2	35-01-002- 0680041	Párkány és előtető szerkezet gyalult, látszó felülettel, (fűrészelt) fából, 0,021-0,025 m3/m2 bedolgozott famennyiség között Fűrészelt gerenda 120x150 mm 3-6.5 m l.o.	135	m2				
3	35-02-002- 0410001	Bitumenes alátétlemez-terítés és- felerősítés 10,5 cm-es átfedéssel, lemezfedés és talpszelemen alá,homokolt bitumenes alátétlemez 2 mm	2	m2				
4	35-02-052- 0110271/M	Vízáró alátét fólia elhelyezése, átszellőztetett tetőkhöz, az esetleges sérülések javítására TYVEK SOLID vízáró	1095	m2				
5	35-03-001- 0410024	Tetőlécezés hornyolt cserépfedés alá Fenyő tetőléc 3-6.5 m hosszú 30x50 mm építő	920	m2				
6	35-03-006- 0000000	Tetőfelület ellenlécezésének elkészítése 7x5 cm zárléccel	1100	m				
7	35-04-001- 0000000	Deszkázás vápa lemezfedése alá, vastagolt zsaludeszkával	24	m2				
8	35-04-003- 0000000	Ereszdeszkázás 16 mm hajópadlóval	106	m2				
9	35-04-004- 0000000	Deszkázás homlokdeszka léctagozattal, gyalulva, 30 cm szélességig	15	m				
10	35-05-012- 0000000	Padlásjárda zárlecvázzal, 50 cm szélességig	47	m2				
11	35-08-001- 0000000	Gomba és rovarkárttevő elleni kezelés mártási technológiával felhordott anyaggal, egyszeri bevonat	2200	m2				
Munkanem összesen:							0	0

Ssz.	Tételszám	Tétel szövege	Menny.	Egység	Anyag egységár	Díj egységre	Anyag összesen	Díj összesen
1	36-00-001- 0000000	Vakolat leverése, oldalfalról vagy mennyezetről 1,5 cm vastagságig, falazó, cementes mészhabarcs	180	m2				
2	36-01-001- 0550040	Oldalfalvakolás belül, vályoghabarccsal, vályogtégla és nádpalló felületen	550	m2				
3	36-04-001- 0550040/M	Új válaszfalakon oldalfal vakolat készítése sima kivitelben, belső, zsákos vakoló cementes mészhabarccsal	448	m2				
4	36-06-032- 0411601/M	Nádpadló hőszigetelő homlokzati bevonat készítése, 15 cm két rétegű impregnált nádpalló lappal, Pull-Fix rögzítéssel, rabicháló (csirkeháló) erősítéssel 2 cm vastagságban	410	m2				
5	36-06-032- 0411601/M	Nádpadló hőszigetelő homlokzati bevonat készítése, egy réteg 5 cm impregnált nádpalló lappal, Pull-Fix rögzítéssel, rabicháló (csirkeháló) erősítéssel 2 cm vastagságban	360	m2				
6	36-10-005- 0210202	Álmennyezet szerelése, felfüggesztett fém tartószerkezetre, 28 mm lágyfarost lemezzel (opció 12,5 mm-es RB gipszkarton építőlemez)	427	m2				
7	36-90-002- 0550040	Vakolatjavítás oldalfalon, tégla-, beton-, köfelületen vagy építőlemezen, a meglazult, sérült vakolat előzetes leverésével, hiánypótlás 5- 25% között Hvb8-mc, belső, vakoló cementes mészhabarccsal	120	m2				
Munkanem összesen:							0	0

Ssz	Tételszám	Tétel szövege	Menny. Egysé g	Anyag egységár	Díj egységre	Anyag összesen	Díj összesen
1	41-00-004- 0000000	Cserépfedés bontása (bármely rendszerű)	670 m2				
2	41-03-106- 0111208	Hornyolt égetett agyagcserép fedésnél szellőző-hófogó garnitúra, és csatorna szellőző elem, átvilágító cserép, antennakivezető elem elhelyezése	110 db				
3	41-03-218- 0194009	TONDACH kerámia tetőcserép fedésnél lezárófésű elhelyezése eresznél TONDACH lezárófésű, eresznél	137 m				
4	41-03-262- 0115161	Tetőfedés TONDACH Hornyolt kerámia tetőcseréppel, normál kivitelben, rögzítés nélkül, 31-35 fok tetőhajlásszögig TONDACH Hornyolt ívesvágású kerámia alapcserép, 40x21 cm, natúr	920 m2				
5	41-03-272- 0115311	Taréjgerinc készítése TONDACH kerámia tetőcserép fedésnél, Hornyolt cserépfedésnél, száraz kúpelemmel TONDACH Csornai gerinccserép, 38x20/16, natúr	91 m				
Munkanem összesen:						0	0

Ssz.	Tételszám	Tétel szövege	Menny. Egység	Anyag egységár	Díj egységre	Anyag összesen	Díj összesen
1	42-00-007- 0000000	Lapburkolatok bontása, padlóburkolat bármely méretű kőagyag, mozaik lapból	137 m2				
2	42-00-008- 0000000	Lapburkolatok bontása, csempe fal- pillér- és oszlopburkolat, bármely méretű mozaik, kőagyag és csempe	26 m2				
3	42-00-021- 0000000	Hézagmentes műanyagburkolatok és alátét pozdorja vakpadló bontása, PVC burkolat tekercsből	283 m2				
4	42-00-021- 0000000/M	PVC falburkolat bontása lécvázzal	286 m2				
5	42-02-016- 0327251	Padlóburkolat kerámia és gres lapokból, 30x30 cm-es padlóburkolólap 30x30x0.8 cm I.o, lábazati szegélyezéssel	185 m2				
6	42-02-047- 0000000	Fal-, pillér- és oszlopburkolat csempelapból, 25x40 cm-es hálóval	107 m2				
7	42-02-048- 0000000	Előlépcső burkolata fagyálló és csúszást gátló greslapból, 30x30 cm-es, csúszásgátló élképzéssel	13,4 m2				
8	42-02-117- 0000000/M	Színes taktilis burkolati jelek belső térben, új kőporcelán burkolatból, kiegyenlített felületre, (hidegburkolás előtti aljzatkiegyenlítés tételei a 42- 02-201 -42-02-202 tételeknél) 30 x 30 cm-es	48 m				
9	42-02-201- 0216006	Aljzat finom simítása burkolatok ragasztás, lerakása előtt, 1-3 mm vastagságban Önterülő aljzatkiegyenlítő, EAN: 9002428 + 040157	249 m2				
10	42-03-015- 0111601	Parkettafektetés kiegyenlített aljzatra, laminált parkettából, úsztatott padlóként lerakva, szegélyezéssel	249 m2				
11	33-41-015- 0614182/M	Térkö burkolat készítése 6 cm vastag térkőből, 20 cm kavicsagyazatra, szegéllyel	136 m2				

12	42-51-031-	Kiegészítő rendszer	6 db
	0146911	elhelyezése csempéből rakott falburkolatban lévő ellenőrző nyílások láthatatlan lezárására, mágnesbetétes alumínium sarokidomok ferromágneses ellenlapokkal Schlüter Rema csempemágnes ellenőrző nyíláshoz, alumínium	

Munkanem összesen:

0

0

S	Tételszám	Tétel szövege	Menny.	Egység	Anyag egységár	Díj egységre	Anyag összesen	Díj összesen
s								
z								
.								
1	43-00-001- 0000000	Függő eresz és lefolyó csatorna, ablakpárkány bontása 50 cm kiterített szélességig	189	m				
2	43-01-105- 0147022	Kettős állókorcfezés alucink szalagból, 58 cm korctengelytávolsággal, 15 fok tetőhajlásszög alatt NATÚR horganyszalag, 650x31000x0,65 mm, Ref: 00688 csúszófércel. Kivitelzését gyártóval egyeztetni kell!	0	m2				
3	43-02-003- 0144003	Függő ereszcsonna szerelése bármilyen kiterített szélességben, félkör szelvényű, LINDAB vörös plasztiszol bevonatú horganyzott acél lemezről Függő ereszcsonna R150 mm plasztiszol bevonattal	137	m				
4	43-02-033- 0144013	Lefolyócső szerelése kör keresztmetszettel, szabad vízelvezetéssel, bármilyen kiterített szélességben, LINDAB vörös plasztiszol bevonatú horganyzott acél lemezről Lefolyócső egyik végén szűkítve, 100 mm	30	m				
5	43-03-007- 0110704	Ereszszegély szerelés lágyfedésű tetőhöz, horganylemezről, forrasztott kavicsléccel, 33-40 cm kiterített szélességgel H, 40 cm kit.szél.	151	m				
6	43-04-002- 0143521	Tetőkibúvó szerelése keményfedésű tetőn, LINDAB vagy azzal azonos specifikációjú Tetőkibúvó, 0,55 mm HA, 43 x 75 cm	3	db				

Munkanem összesen:

Ssz.	Tételszám	Tétel szövege	Menny.	Egység	Anyag egységár	Díj egységre	Anyag összesen	Díj összesen
1	44-00-001- 0000000	Fa nyílászáró szerkezetek bontása. Ajtó, ablak vagy kapu, 2,00 m2-ig. Beépítésre adott áránlat tartalmazza	0	m2				
2	44-00-003- 0000000	Fa nyílászáró szerkezetek bontása. Ajtó, ablak vagy kapu, 4,01-6,00 m2 között. Beépítés ára tartalmazza.	0	m2				
3	44-01-014- 0000000	Ajtólapok elhelyezése előre elhelyezett nyíláskeretbe, 6,00 m kerületig, acéltokba, RAL szerint porszórt vagy fadekor, konszignáció szerint 1.-8. jelű	2	db				
4	44-01-015- 0000000	Ajtólapok elhelyezése előre elhelyezett nyíláskeretbe, 6,01- 10,00 m kerület között, acél saroktokba, konszignáció szerint 2. és 3. jelű	24	db				
5	44-01-053- 0132131	Ajtó tok elhelyezése a belső ajtóhoz , 6,00 m kerületig "U" tok kávébéléssel	2	db				
6	44-01-053- 0132133	Ajtótok elhelyezése belső ajtóhoz , 6,00-10,00 m kerületig, "U" tok kávébéléssel	24	db				
7	44-01-062- 0133376	Kétszárnyú ajtó elhelyezése főbejáratnál finom beállítása, rugóspánttal,"U" kilincs, 6,01 - 10,00 m kerületig 1900x2400 mm, nyitott állapotban rögzíthető ajtószárnyal,	2	db				
8	44-01-062- 0133377	Egyszárnyú ajtó elhelyezése bejáratnál finom beállítása, rugóspánttal,"U" kilincs, 6,01 - 10,00 m kerületig 1000x2100 mm, nyitott állapotban rögzíthető ajtószárnyal, konszignáció szerint F-1 és F-4 jelű	2	db				
9	44-06-004- 0210002	Rétegragasztott lamella sor elhelyezése keleti homlokzaton, acélsoroló és rögzítő szerelvényekkel, szerelése konszignáció szerint L. jelű	14	m2				

- | | | | |
|----|-----------------------|---|-------|
| 10 | 44-08-001-
0000000 | Szennyfogó szőnyeg elhelyezése
bejáratnál B-1 konszignációs
jelű | 2 db |
| 11 | 44-10-002-
0121101 | Szerelt jellegű WC-
kabinrendszer készítése
kompletten, lábakkal, zárral,
foglaltságjelzővel, kettes kabin,
180 cm széles előlap 2 ajtóval,
140 cm széles válaszfallal
WEDI 3000-es széria 28 mm
vastag kétoldalt laminált
faforgácslapból, Normbau
szerelvényekkel, Dorma zárral, | 3 db |
| 12 | 44-02-019-
0222392 | Hőszigetelt, fokozott légzárású
borovifenyő rétegragasztott és
hosztoldott profilú ablak
elhelyezése (szerelvényezve,
finom beállítással), előre
kihagyott falnyílásba, 10,00 m
kerületig , 3 rtg-ű
üvegezéssel,(üveg: Ug=0,9
W/m2K), konszignáció szeint 1.-
8., Má, Pv | 32 db |

Munkanem összesen:

Ssz.	Tételszám	Tétel szövege	Menny.	Egység	Anyag egységár	Díj egységre	Anyag összesen	Díj összesen
1	45-00-006- 0000000	Fém nyílászáró szerkezetek bontása, fém portálok, üvegfalak, 5,01 m2 felület felet. Ablakok beépítése tartalmazza.	4,2	m2				
2	45-04-001- 0180301	Koracél erkély- és mellvédkorlát elhelyezése, fészekbe vagy kőcsavaros rögzítéssel Acélcső korlát, 51 mm átmérőjű kézfogóval, alatta 5 sor 18 mm átmérőjű osztással, mázolt felülettel	0	m				
3	45-04-002- 0180301	Lejtő korlát elhelyezése töcsavaros rögzítéssel Kétsoros koracélcső korlát, 51 mm átmérőjű kézfogóval, csiszolt felülettel	3	m				
4	45-05-002- 0180105	Perforált, fonatos vagy zsalus szellőző elhelyezése, 0,11-0,50 m2 nagyságig Fix zsalulemezes szellőző, horganyzott acél keret, 200x200 mm	2	db				
5	45-05-004- 0000000	Acél szerkezetek elhelyezése, vasalási és fedélszék terv szerint, lapos-, széles- és idomacél profilból gyártva, horganyzott	0,1	t				
6	45-05-006- 0990136	Egyéb épületlakatos szerkezetek elhelyezése, zászlótartó 3 ágú	1	db				
7	45-05-008- 0990135	Egyéb épületlakatos szerkezetek elhelyezése, SIMOVILL hőszigetelt padlástérre Pl. jelű	1	db				

Munkanem összesen:

Ssz.	Tételszám	Tétel szövege	Menny.	Egység	Anyag egységár	Díj egységre	Anyag összesen	Díj összesen
1	47-00-100- 0000000	Felület előkészítése, részmunkák belső festéseknél; többrétegű meszelés lekaparása bármilyen padozatú helyiségben	7 100	m2				
2	47-01-133- 0148011/M	Vályogfestés simított felületen, két rétegben, fehér vagy színes festékekkel, sima felületen	550	m2				
3	47-01-133- 0148011	Műanyag-diszperziós festés glettelt felületen, két rétegben, fehér vagy színes festékekkel, sima felületen	336	m2				
4	47-07-112- 0152820	Kültéri lazúrozás oldószeres lazúrral két rétegben, gyalult, tagolt felületen vastaglazúr, középtölgy EAN: 5992453081277	160	m2				
5	47-07-115- 0137151	Faanyagvédelem speciális gombavédelemmel ellátott kültéri lazúrfestékekkel, egyszerű felületen Impregnierlazúr favédő, speciális gombavédelemmel ellátott kültéri lazúr, alapszínek	160	m2				
6	47-00-010- 0151449	Felület előkészítése, részmunkák belső festéseknél; felület glettelése műanyag kötőanyagú készítményekkel (simítóanyaggal), teljes sima vakolt felületen, bármilyen padozatú helyiségben	336	m2				

Munkanem összesen:

Ssz.	Tételszám	Tétel szövege	Menny.	Egység	Anyag egységár	Díj egységre	Anyag összesen	Díj összesen
1	48-02-003- 0410001	Technológiai szigetelés talpszelemen alatt, egy rétegben, homokolt bitumenes csupaszlemezzel, vízszintes felületen P 333-	0	m2				
2	48-02-023- 0413102	Talajnedvesség elleni szigetelés, polimerbitumenes lemezzel, egy rétegben, vízszintes felületen 5,0 kg, üvegfátyol, talkum	400	m2				
3	48-07-013- 0090006	Hő- és hangszigetelő anyagok elhelyezése, leragasztás, rögzítés nélkül (rögzítés külön tételben kiírva), padlásfödém, lemez 100 mm, $\lambda=0,040$ W/mK 1200*600 mm, 40 kg/m2 terhelhetőség	502	m2				
4	48-07-013- 0090027	Hő- és hangszigetelő anyagok elhelyezése padozatban leragasztás, rögzítés nélkül 8 cm vastagságban	380	m2				
5	48-07-013- 0092624	Hő- és hangszigetelő anyagok elhelyezése, 15 cm vtg. befűtéssel borított fafödém, fa födémgerendák között és arra merőleges deszkázatban 30 kg/m3 ásványgyapot	440	m2				
6	48-07-013- 5321050	Hőszigetelő anyagok elhelyezése koszorúba, monolit vasbeton szerkezetek homlokzati oldalára, műanyag dűbeles rögzítéssel HERAKLITH fagyapot szigetelőlap 50 mm vastag	8	m2				
Munkanem összesen:							0	0

Ssz.	Tételszám	Tétel szövege	Menny.	Egység	Anyag egységár	Díj egységre	Anyag összesen	Díj összesen
1	82-14-001- 0336124/M	Porral oltó készülék, falon kívüli elhelyezéssel, tűzvédelmi műleírás szerinti	2	db				

Munkanem összesen:

TÉTELES ÉPÜLETGÉPÉSZETI KÖLTSÉGVETÉS

2017.08.22. MÓD

KÉSZÜLT az
Enying-Balatonbozsok Gárdonyi G. utca 86/3 Hrsz. ingatlan,
Család és Gyermejkölési Központ
átalakítás kiviteli tervdokumentációhoz

PROJEKT AZONOSÍTÓ:

Tervező: Kocsis Elemér építész, 8174 BALATONKENESE Berek u.
23.

Szakági tervező **L.M. terv Kft.** 7621 www.lmterv.hu
Pécs, Mátyás
kir.u.4.

ÁLTALÁNOS LEÍRÁS A KÖLTSÉGVETÉSHEZ

A költségvetés a datált épületgépészeti tervekhez készült!

Az egyes tételeknél és munkanemeknél, valamint a főösszesítőben szereplő képletek ellenőrizendők!

A felsorolt anyagok csak épületgépész javaslatok, azzal egyenértékű termékkel helyettesíthetők, azzal a kitétellel, hogy mindenben meg kell felelniük a vonatkozó műszaki leírásában szereplő arculati kialakításnak és műszaki paramétereknek !

A konkrét termék kiválasztása során a Tervezővel egyeztetni kell !

Az alkalmazandó termékek és berendezések csak egyeztetés után építhetők be !

A költségvetés együtt kezelendő a műszaki leírással (anyagkiírás), a tervekkel !

KÖLTSÉGVETÉS FŐÖSSZESÍTŐ

Enying-Balatonbozsok Gárdonyi G. utca 86/3 Hrsz. ingatlan,
átalakítás kiviteli tervdokumentációhoz

ÉPÜLETGÉPÉSZET

<i>Ssz</i>	<i>Munkanem megnevezése</i>	<i>Anyag összege</i>	<i>Díj összege</i>
1.	Falazás és egyéb kőművesmunka		0
2.	Vakolás és rabilolás	0	0
3.	Tetőfedés	0	0
4.	Általános épületgépészeti szigetelés	0	0
5.	Épületgépészeti csővezeték szerelése	0	0
6.	Épületgépészeti szerelvények és berendezések szerelése	0	0
7.	Szellőztetőberendezések	0	0
8.	Légkondicionáló berendezések	0	0
Nettó anyag és díj összesen :		0	0
Nettó anyag + díj összesen :		0 Ft	
ÁFA 27 %		0 Ft	
Bruttó anyag + díj összesen :		0 Ft	

TÉTELES ÉPÜLETGÉPÉSZETI KÖLTSÉGVETÉS
 Enying-Balatonbózsok Gárdonyi G. utca 86/3 Hrsz. ingatlan,
 átalakítás kiviteli tervdokumentációhoz

ÉPÜLETGÉPÉSZET - VÍZ ÉS CSATORNA SZERELÉS

JÁRULÉKOS és BONTÁSI MUNKA						
szám	Tétel szövege	Menny	Egys	A. egys	D. egys	D. össz
31-000-13.2/M	Aljzatbeton (v.:max 10 cm) bontása, feltáráshoz és csatorna fektetéshez, épületen belül, majd helyreállítás	6 m2		0	0	0
21-006-6.1.1	szereelő árok készítése meglévő aljzat alatt, földkiemelés kézi erővel épületen belül (max.: 40 cm széles 40 cm mély)	20 m		0	0	0
82-000-1.2.1	meglévő szerelvények bontása 1"-ig	22 m		0	0	0
82-000-3.2/M	meglévő berendezési tárgyak bontása	14 db		0	0	0
33-062-1.2.1/M	Áttörés alapfalban (max.: 30x40 cm, fal-vast.: 40 cm) vezetékek részére, helyreállításal és osztó szekrény bevéés	9 db		0	0	0
81-000-1.5.2	Lefolyó csővezetékek bontása, PVC csövek tartószerkezettről, vagy padlócsatornából deponálással Dn32-110	31 db		0	0	0
33-063-3.2.5	Horonyvésés, téglafalban	21 m		0	0	0
81-000-1.1.1	Vízvezetési csővezetékek bontása, horganyzott vagy fekete acélsövek tartószerkezettről, vagy padlócsatornából lángvágással, deponálással 2" méretig	21 m		0	0	0
Munkanem összesen:					0	0

BERENDEZÉSEK

szám	Tétel szövege	Menny	Egys	A. egys	D. egys	A. össz	D. össz
82-004-1.2	Elektromos melegvíztároló, alsó v. felső elhelyezésű nyomás alatti, a hozzátartozó kombinált biztonsági, ürítő, csepegő szerelvénytől együtt, a csepegővíz csatornába vezetésével, felszerelve és bekötve, de az elektromos bekötés nélkül Hajdu HAJDU Z30 E tip., fali konzollal és felszereléssel	1	db	0	0	0	0
82-001-6.4.8/M	központi 3-as víz- előszűrő- és kezelő szerelvény, 1"-os csatl. Rozsd.mnt. Előszűrő+PP20 mikr. Szűrő+aktív szén betét klór és vegyi szűrő (forg. Gyurián Bt.), megkerülő vezetékkel + elzáró (1")	1	db	0	0	0	0
Munkanem összesen:				0	0	0	0

80- ÁLTALÁNOS ÉPÜLETGÉPÉSZETI SZIGETELÉS

szám	Tétel szövege	Menny	Egys	A. egys	D. egys	A. össz	D. össz
33-062-1.2.1/M	alapfal áttörése, max. 50 cm vtg., 20x20 cm, szerelőközműves munka	6	db	0	0	0	0
80-001-1.4.1.1.1/M	HMV, HHV vezetékek szigetelése (ívek, idomok, szerelvények szigetelése és burkolás nélkül), szintetikus gumi alapú kaucsuk csőhéjjal csupasz kivitelben, ragasztással, öntapadó ragasztó szalag lezárással, Kaiflex ST 9x18mm	6	m	0	0	0	0
80-001-1.5.1.1.1/M	HMV, HHV vezetékek szigetelése (ívek, idomok, szerelvények szigetelése és burkolás nélkül), szintetikus gumi alapú kaucsuk csőhéjjal csupasz kivitelben, ragasztással, öntapadó ragasztó szalag lezárással, Kaiflex ST 9x28mm	22	m	0	0	0	0

80-001-1.6.1.1.1/M	HMV, HHV vezeték szigetelése (ívek, idomok, szerelvények szigetelése és burkolás nélkül), szintetikus gumi alapú kaucsuk csőhéjjal csupasz kivitelben, ragasztással, öntapadó ragasztó szalag lezárással, Kaiflex ST 9x35mm	23 m	0	0	0	0
81-000-1.6	Csővezetékek bontása, vízvezeték elzárás és nyitás, javítási munkák előtt és után	1 egys.	0	0	0	0

Munkanem összesen:			0	0	0	0
---------------------------	--	--	---	---	---	---

Csővezetékek, Elzárók						
szám	Tétel szövege	Menny	Egys	A. egys	D. egys	D. össz
"K"	Csatlakozás készítése meglévő víz nyomó, illetve szennyvíz csatorna hálózatra a szükséges idomdarabok hozzáadásával, 1"	1	db	0	0	0
82-001-7.4.2/M	elzáró s.réz b-b men. Gömbcsap, 1"	4	db	0	0	0
82-001-7.3.2/M	elzáró s.réz b-b men. Gömbcsap, 3/4"	3	db	0	0	0
82-001-6.2.2	központi üritő gömcsap, tömlős csatl. 1/2"	1	db	0	0	0
81-001-1.5.1.1.2.4-0371003/M	Pipelife PP-R rendszerű műanyag nyomócső S 5 - SDR 6 (PN 20) szabadon szerelt, melegvízre is ISO 15674 szabv. Szerint D 20	18	m	0	0	0

81-001-1.5.1-1.2.4	Pipelife PP-R rendszerű műanyag nyomócső S 5 - SDR 6 (PN 20) szabadon szerelt, melegvízre is ISO 15674 szabv. Szerint D 25	17 m	0	0	0	0
81-001-1.6.1.1.1.1.4	Ivóvíz vezeték, horganyzott acélcső anyagból, menetes kötésekkel, cső elhelyezése csőidomokkal, szakaszos nyomáspróbával, falhoronyban vagy álmennyezetben (horonyvásás külön tételben) 1" hga	4 m	0	0	0	0
81-001-1.3.5.1.1.1.2/M	Ivóvíz vezeték, Ötrétegű cső szerelése, PE- RT/Al/PE-RT anyagból, préshűvelyes köté- sekkel, cső elhelyezése csőidomokkal sza- kaszos nyomáspróbával, falhoronyba vagy padlószervezetbe (horonyvásás külön tétel- ben) pl. Rehau Rautitan stabil 16x2,6 v. Wavin Future K1 16x2,0	105 m	0	0	0	0
81-001-1.3.5.1.1.1.2/M	Ivóvíz vezeték, Ötrétegű cső szerelése, PE- RT/Al/PE-RT anyagból, préshűvelyes köté- sekkel, cső elhelyezése csőidomokkal sza- kaszos nyomáspróbával, falhoronyba vagy padlószervezetbe (horonyvásás külön tétel- ben) pl. Rehau Rautitan stabil 20x2,9 v. Wavin Future K1 20x2,25	14 m	0	0	0	0
81-002-3.2.1.2.1	PE lefolyóvezeték szerelése, tokos, gumigyűrűs kötésekkel, cső elhelyezése csőidomokkal, szakaszos tömörségi próbával, horonyba vagy álmennyezetben Ø32x1,8	11 m	0	0	0	0
81-002-3.2.1.2.2	PE lefolyóvezeték szerelése, tokos, gumigyűrűs kötésekkel, cső elhelyezése csőidomokkal, szakaszos tömörségi próbával, horonyba vagy padlócsatornába Ø40x1,8	7 m	0	0	0	0

81-002-3.2.1.2.4	PE lefolyóvezeték szerelése, tokos, gumigyűrűs kötésekkel, cső elhelyezése csőidomokkal, szakaszos tömörítési próbával, horonyba vagy padlócsatornába Ø50x1,8	23 m	0	0	0	0	0
81-002-3.2.1.2.5	PE lefolyóvezeték szerelése, tokos, gumigyűrűs kötésekkel, cső elhelyezése csőidomokkal, szakaszos tömörítési próbával, horonyba vagy padlócsatornába Ø63x2,0	10 m	0	0	0	0	0
81-002-3.2.1.2.6	PE-KGEM lefolyóvezeték szerelése, tokos, gumigyűrűs kötésekkel, cső elhelyezése csőidomokkal, szakaszos tömörítési próbával, horonyba, padlócsatornába vagy épületen belül földárókba Ø110x3,0	18 m	0	0	0	0	0
81-002-3.2.1.2.7	PE-KGEM lefolyóvezeték szerelése, tokos, gumigyűrűs kötésekkel, cső elhelyezése csőidomokkal, szakaszos tömörítési próbával, horonyba, padlócsatornába vagy épületen belül földárókba Ø125x3,2	9 m	0	0	0	0	0
81-002-3.2.1.2.9	PE-KGEM lefolyóvezeték szerelése, tokos, gumigyűrűs kötésekkel, cső elhelyezése csőidomokkal, szakaszos tömörítési próbával, horonyba, padlócsatornába vagy épületen belül földárókba Ø160x3,6	13 m	0	0	0	0	0
Munkanem összesen:							0

82- ÉPÜLETGÉPÉSZETI SZERELVÉNYEK és EGYÉB						
szám	Tétel szövege	Menny	Egys	A. egys	D. egys	D. össz

"K"	fali sülyesztett gyári osztó szekrény H+M víz, s.réz osztó csővel, körönkénti csonkok-kal és elzárókkal (5 db H.víz, 4 db M.víz) , rögzítéssel, szinterezett fehér zárható ajtó-val, 500x4000 mm méret, 140 mm mély, pl. Rehau v. Wavin	1 db	0	0	0	0	0
"K"	fali sülyesztett gyári osztó szekrény H+M víz, s.réz osztó csővel, körönkénti csonkok-kal és elzárókkal (58db H.víz, 5 db M.víz) , rögzítéssel, szinterezett fehér zárható ajtó-val, 700x4000 mm méret, 140 mm mély, pl. Rehau v. Wavin	1 db	0	0	0	0	0
82-001-7.2.2-0130598	Kétoldalon menetes szerelvény elhelyezése, egyik oldalon hollandis menetes véggel, KB kivitel, Mofém NA15 gömbcsap	1 db	0	0	0	0	0
82-001-7.4.1-0121047/M	Kétoldalon menetes szerelvény elhelyezése, visszacsapó szelep, Mofém NA25	1 db	0	0	0	0	0
"K"	Egyoldalon menetes szerelvény elhelyezése, préskötéses belső menetes kivitelben, falikorong, NA16-1/2"	9 db	0	0	0	0	0
82-001-7.2.1-0110161/M	Kétoldalon menetes szerelvény elhelyezése, sarokszelep sárgarézből, krómozott kivitelben, felszerelve, Mofém típusú, 1/2"-3/8"	14 db	0	0	0	0	0
82-001-7.2.1-0110911	Kétoldalon menetes szerelvény elhelyezése, csempe szelep sárgarézből, felszerelve, Mofém típusú, 1/2"-1/2"	9 db	0	0	0	0	0
"K"	Víz,- csatornaszerelési munkák próbái, vízvezetéki lefolyórendszer tömörítési próbája	8 óra	0	0	0	0	0
"K"	Vízvezetéki nyomórendszer nyomáspróbája	8 óra	0	0	0	0	0
"K"	Vízvezetékrendszer fertőtlenítése	8 óra	0	0	0	0	0
"K"	ÁNTSZ negatív vízmintha vizsgálat beszerzése	1 db	0	0	0	0	0
"K"	Víz,- csatornaszerelési munkák átadás-átvételi eljárásával kapcsolatos költségek, kezelési utasítás készítés	16 óra	0	0	0	0	0

"K"	Átadási dokumentáció készítés	24 óra	0	0	0	0
"K"	Átadási eljárás lefolytatása	8 óra	0	0	0	0
82-009-2.1.1.2/M	Mosogató elhelyezése és bekötése, hideg-meleg vízre, háztartási mosogatók, búzelzárával, bútorba beépített, egymedencés cseptálcás Rozsdamentes lemez mosogató, 860x435 mm, TECA egymedencés cseptálcás rozsdamentes acél mosogató, HL 126.2 lefolyóval,	1 db	0	0	0	0
82-009-5.1-0112641/M	Mosdó berendezés elhelyezése és bekötése, búzelzárával és sarokszeleppel, falra szerelhető porcelán kivitelben (komplett) ALFÖLDI/LINER porcelán mosdó, 60 cm, 3 csaplyukkal, fűrt, fehér, szifon takaró nélkül, Kludi csőszifonnal	5 db	0	0	0	0
82-009-1.2-0371182/M	Kiöntő berendezés elhelyezése és bekötése, búzelzárával, falra szerelhető rozsdamentes acél, vödörtartó ráccsal	2 db	0	0	0	0
"K"	LIV-FIX szárazépítésű elem mosogató, mosdó, vagy kiöntő felszereléséhez. 500x120x1150mm mérettel, 256099 sz.	7 db	0	0	0	0
"K"	Mosdó berendezés elhelyezése és bekötése AKADÁLYMENTES helyiségben, kifolyószelep, búzelzárával és sarokszeleppel, falra szerelhető porcelán kivitelben (komplett) Gormex 3001 porcelán mosdó, 60 cm, fűrt, fehér, falba süllyesztett szifonnal	1 db	0	0	0	0
"K"	LIV-FIX szárazépítésű elem akadálymentes mosdó, rejtett szifonnal felszereléséhez. 500x120x1150mm mérettel, 257305 sz.	1 db	0	0	0	0
82-009-19.2.1-0318042	fali egykaros keverő zuhany csaptelep s.réz nikkelezett, kézi zuhanyrózsával, flexibilis tö,lővel, fali rózsza tartóval, 1/2" kompletten	1 db	0	0	0	0

"K"	WC csésze elhelyezése, AKADÁLYMENTES , GORMEX 2361 mély öblítésű, hátsó kifolyású + lefordító könyök, fehér, monoblokk kialakítású, rászerezett öblítő tartállyal, fedeles ülőkével (D100), 67x38 cm, felszerelve és bekötve.	1 db	0	0	0	0	0
"K"	WC öblítőtartály felszerelése és bekötése, falba építhető, műanyag LIV -FIX 195874 WC szerelőelem JOG öblítőtartállyal (cksz.:9012), Aplite ECO nyomólap, Alföldi Savat csészével, Alföldi WC-ülőke 1	6 db	0	0	0	0	0
"K"	WC öblítőtartály felszerelése és bekötése, falba építhető, műanyag LIV -FIX 195874 WC szerelőelem JOG öblítőtartállyal (cksz.:9012), Aplite ECO nyomólap, Gor-mex 5112 (70cm) akadály mentes csészével, D100 ülőkével tetővel, KOMPLETTEN	1 db	0	0	0	0	0
"K"	WC öblítőtartály felszerelése és bekötése, falba építhető, műanyag LIV -FIX 195874 WC szerelőelem JOG öblítőtartállyal (cksz.:9012), Aplite ECO nyomólap, Gormex 5114 (56cm) akadály mentes csészével, ülőkével tetővel	6 db	0	0	0	0	0
82-009-32--0181156/M	WC öblítőtartály kiegészítő szerelvényeinek elhelyezése falba építhető, LIV-FIX elem korlátokhoz, kapaszkodókhöz (cksz.:256109)	6 db	0	0	0	0	0
"K"	Tetőn át kivezetett szennyvíz csatorna kiszellőztető komplett idom, cseréptető v. fali átvezetéssel (pl. HL típus), D 63-as Pvc csatlakozással	1 db	0	0	0	0	0
82-009-21.1-0242050/M	padlóba süllyeszthető csatorna tönk búzáras összefolyó, 15x15 cm	1 db	0	0	0	0	0

82-009-18.2	Berendezési tárgyak szerelvényeinek felszerelése, fali kifolyószelep szerelés, Mofém 1/2" kifolyócsap visszacsapószeleppel és tömítővéges csatlakozóval hidegmelegvízre, fali mosogató-kiöntőhöz (mosógéphez is)	5 db	0	0	0	0
82-009-19.3.2-0318231/M	Csapterlepek és szerelvényeinek felszerelése, mosdó csapterlepek, álló mosdócsapterlep, MOFÉM Trend2	6 db	0	0	0	0
82-009-19.5.2-0318338/M	Csapterlepek és szerelvényeinek felszerelése, mosogató csapterlepek, álló, mosogató csapterlep MOFÉM Trend2	1 db	0	0	0	0
82-009-19.8.1-0318268/M	Csapterlepek és szerelvényeinek felszerelése, orvosi és speciális csapterlepek, AKADÁLYMENTES mosdóhoz MOFÉM Trend2 orvosi csapterlep	1 db	0	0	0	0
"K"	Geberit vonalas rozsdamentes zuhany összefolyó rács, padló síkba építhető, búzárral, beépítő kerettel, kompletten	1 db	0	0	0	0
82-009-21.1/M	padlóba süllyeszthető suéz 2 ágú búzelzáró kis magasságú, rozsdamentes padló-ráccsal D 50	2 db	0	0	0	0
"K"	falba süllyeszthető mosógép (v. szárító) csatlakozós búzelzáró, D 32	2 db	0	0	0	0
"K"	falba süllyeszthető búzelzáró, csepegővíz v. kazán kondenzátum elvezetéséhez elhelyezése, HL138	2 db	0	0	0	0
82-009-15.1.1-0111525/M	Vízelde berendezés elhelyezése, öblítőszelep, sarokszelep és búzelzáróval, porcelán, falra szerelhető vízelde. ALFÖLDI/BÁZIS vízelde, falon kívüli Shell Shellomat Basic kézi öblítővel.	0 db	0	0	0	0

Munkanem összesen:	0	0
--------------------	---	---

TÉTELES ÉPÜLETGÉPÉSZETI KÖLTSÉGVETÉS
Enying-Balatonbozsok Gárdonyi G. utca 86/3 Hrsz. ingatl
átalakítás kiviteli tervdokumentációhoz

ÉPÜLETGÉPÉSZET - KÖZPONTIFŰTÉS SZERELÉ

33- FALAZÁS ÉS EGYÉB KÖMŰVES MUNKA			
Szám	Tétel szövege	Menny	Egys
33-063-3.2.4	Horonyvésés, téglafalban	16 m	0
33-062-1.2.1	Áttörés vezetékek részére, helyreállítással	10 db	0
"K"	Falba nagyméretű besüllyeszték vésése, fűtési osztó-gyűjtő doboznak, cca.: 600x500x200mm méretben ödemáttörés 30x30 cm méretig	4 db	0
33-063-1.1.2	radiátor tartó szerkezetek falba szerelése és helyreállítása	33 egys.	0
Munkanem összesen:			

36- VAKOLÁS ÉS RABICOLÁS			
szám	Tétel szövege	Menny	Egys
36-090-2.1.1	Vakolatok pótlása, keskenyvakolatok pótlása oldalfalon, 10 cm szélességig	2 m2	0
Munkanem összesen:			

JÁRULÉKOS TEVÉKENYSÉG			
szám	Tétel szövege	Menny	Egys
"K"	Fűtés szerelési munkák átadás-átvételi eljárásával kapcsolatos költségek, kezelési utasítás készítés	8 óra	0
"K"	Átadási eljárás lefolytatása	8 óra	0
"K"	Fűtésszerelési munkák próbái, fűtési vezetékrendszer nyomáspróbája	8 óra	0
82-016-13.2	Próbafűtés, radiátorok beszabályozása	1 rendsz.	0
"K"	megvalósulási tervdokumentáció készítése, átadása	12 óra	0
Munkanem összesen:			

81- ÉPÜLETGÉPÉSZETI CSŐVEZETÉK SZERELÉS			
--	--	--	--

szám	Tétel szövege	Menny Egys	A. egys
81--004-1.5.1.1.1.1.4/M	Steelpress szénacél fűtési cső, kívülről horganyzott, acél press idomokkal, saját szerelési technológiával, D 28x1,5 mm	34 m	0
81--004-1.5.1.1.1.1.6/M	Steelpress szénacél fűtési cső, kívülről horganyzott, acél press idomokkal, saját szerelési technológiával, D 42x1,5 mm	81 m	0
81-004-1.3.3.2.1.1.1/M	Rehau Rautitan S (Stabil) ötrétegű (PE-X/Al/Pe) anyagú fűtőcső szerelés horonyban és padlószerkezetbe (aljatbeton) PX idomokkal, technológiai anyagokkal, stb., nyomáspróbával, fektető gége (védő) csővel, radiátorokhoz, D 16x2,6 mm	376 m	0

Munkanem összesen:

82- ÉPÜLETGÉPÉSZETI SZERELVÉNYEK

szám	Tétel szövege	Menny Egys	A. egys
"K"	VISSMANN Vitodens 100-W B1HA tip. Kondenzációs automatikus fali gázkazán (csak fűtésre), Q _{max} =35 kW fűtési teljesítményre (pl. 50/30 C), elektr. Gyújtással, ionizációs lángőrrel, mikr.process. Égő automatikával, elektr. Telj.felvét: 108 W, beépített membr. tágtart. 8 l, (előnyom. 075 bar), max. üz.nyomás 3 bar, gázcsatl.: G 3/4", égéstermékcsonk: D 60/100 kondenzcsonk: 24 mm, méret: 700x400x350 mm, kompletten beszerelve, tartozékként időjárásfüggő szabályozó, külső hőfokérzékelővel, előremenő vízhőfok szabályozó és szobatermosztáttal	1 db	0
"K"	falba süllyeszthető fűtési osztó-gyűjtő előregyártott lemezes doboz egység, krónkénti csatlakozó csomnkokkal, elzáró szelepekkel, légtelenítő csonk-szerelvénnyel, 2 db körlapos hőmérővel, előremenő-visszatérő elzáró szeleppel, szintereuezz fehér ajtóval, 8 pár fűtési kör-rel, pl. Rehau (16x2,2 Rehau Tautitan S csőcsatlakozásra, kompletten, beszerelve	3 db	0
"K"	falba süllyeszthető fűtési osztó-gyűjtő előregyártott lemezes doboz egység, krónkénti csatlakozó csomnkokkal, elzáró szelepekkel, légtelenítő csonk-szerelvénnyel, 2 db körlapos hőmérővel, előremenő-visszatérő elzáró szeleppel, szintereuezz fehér ajtóval, 9 pár fűtési kör-rel, pl. Rehau (16x2,2 Rehau Tautitan S csőcsatlakozásra, kompletten, beszerelve	1 db	0

82-008-3.1.3.2.2/M	Fűtési keringtető szivattyú felszerelve és bekötve, beüzemelve. WILO Yonos PICO, 1,3 m3/h; 40Pa	1 db	0
82-012-10.2/M	Fűtőtest tartószerkezetek elhelyezése 600mm építési magasságú fűtőtesthez	29 db	0
82-001-7.4.1	Kétoldalon menetes szerelvény elhelyezése, belső menettel, strangszabályozó szelep, Tour&Andersson "STAD" típusú NA25	4 db	0
82-001-7-6.1	Kétoldalon menetes szerelvény elhelyezése, belső menettel, strangszabályozó szelep, Tour&Andersson "STAD" típusú NA40	1 db	0
82-001-7.2.2	Kétoldalon menetes szerelvény elhelyezése, egyik oldalon hollandis menetes véggel, KB kivitell, Mofém NA15 gömbcsap	33 db	0
82-001-7.4.2	fűtési elzáró s.réz gömbcsap, 1"	8 db	0
82-001-7.6.2	fűtési elzáró s.réz gömbcsap, 1 1/2"	2 db	0
82-001-6.2.2	AHA-Mofám s.réz ürítő szelep, csomakkal, 1/2"	10 db	0
82-001-6.1.8	radiátor végpontra csomakkba csavarható légtelenítő csavarzat, 3/8" s.réz-nikkel	33 db	0
82-001-7.6.1	Kétoldalon menetes szerelvény elhelyezése, visszacsapószelep sárgarézből, felszerelve NA40	1 db	0
82-005-16.2	fesz mérő, NA 100 s.réz, csomakkokkal és elzáróval, beépítve 1/2"	1 db	0
82-001-6.2.8/M	központi légtelenítő, automatikus stranglégtelenítő, elzárószeleppel, beépítve, komplett, pl. spirostop	4 db	0
82-001-17.1.1	Termosztikus szelepfő felszerelése radiátorszelepre HERZ 17260 típusú, M30X1,5 6-28°C 17260.98 Vagy ezzel egyenértékű.	11 db	0
82-005-17.1.1	Hőmérő elhelyezése, egyenes hőmérő	5 db	0
82-001-6.1.2	radiátor csomakkba csavarható ürítő s.réz szelep, 1/4"	33 db	0
82-008-3.1.3.1.3/M	Fűtési keringtető szivattyú felszerelve és be-kötve, beüzemelve. GRUNDFOS Magna 3 25-40 (N), változó térfogatáramra, beépített nyomásműködés és hőmérséklet érzékelővel, Vmax.: 3,0 m3/ó, 32 kPa, menetes csatlakozással, kezelő panel a kapcsoló dobozon, szigetelő burkolattal	1 db	0
82-012-61.5.1	Fűtőtest tartószerkezetek elhelyezése 900mm építési magasságú fűtőtesthez	4 db	0
82-012-61.2.2	Fűtőtestek le- és visszaszerelése, festés előtt illetve festés után, acéllemez radiátor	33 db	0
82-005-16.2/M	Nyomásmérő, csappal, 1/2" alsó csatlakozással	1 db	0
82-012-3.1.1.4-0425604	Acéllemez kompakt belsőszelepes lapradiátor elhelyezése, széthordással, tartókkal, bekötéssel, Dunaferr DF Lux-uNi BEK (11K) típusú egysoros kivitelű, RAL 9016 szerinti törtfehér színben, 600mm építési magassággal , 400mm hosszúsággal, vagy ezzel egyenértékű.	2 db	0

82-012-3.1.1.4-0425605	Acéllemez kompakt belsőszelepes lapradiátor elhelyezése, széthordással, tartókkal, bekötéssel, Dunaferr DF Lux-uNi BEK (11K) típusú egysoros kivitelű, RAL 9016 szerinti törtfehér színben, 600mm építési magassággal , 600mm hosszúsággal, vagy ezzel egyenértékű.	1 db	0
82-012-3.1.1.4-0425608	Acéllemez kompakt belsőszelepes lapradiátor elhelyezése, széthordással, tartókkal, bekötéssel, Dunaferr DF Lux-uNi BEK (11K) típusú egysoros kivitelű, RAL 9016 szerinti törtfehér színben, 600mm építési magassággal , 800mm hosszúsággal, vagy ezzel egyenértékű.	1 db	0
82-012-3.1.1.4-0425612	Acéllemez kompakt belsőszelepes lapradiátor elhelyezése, széthordással, tartókkal, bekötéssel, Dunaferr DF Lux-uNi BEK (11K) típusú egysoros kivitelű, RAL 9016 szerinti törtfehér színben, 600mm építési magassággal , 1200mm hosszúsággal, vagy ezzel egyenértékű.	1 db	0
82-012-3.1.1.6-0425985	Acéllemez kompakt belsőszelepes lapradiátor elhelyezése, széthordással, tartókkal, bekötéssel, Dunaferr DF Lux-uNi BEK (11K) típusú egysoros kivitelű, RAL 9016 szerinti törtfehér színben, 900mm építési magassággal , 520mm hosszúsággal, vagy ezzel egyenértékű.	1 db	0
82-012-3.1.1.6-0425966	Acéllemez kompakt belsőszelepes lapradiátor elhelyezése, széthordással, tartókkal, bekötéssel, Dunaferr DF Lux-uNi BEK (11K) típusú egysoros kivitelű, RAL 9016 szerinti törtfehér színben, 900mm építési magassággal , 600mm hosszúsággal, vagy ezzel egyenértékű.	1 db	0
82-012-3.1.1.6-0425967	Acéllemez kompakt belsőszelepes lapradiátor elhelyezése, széthordással, tartókkal, bekötéssel, Dunaferr DF Lux-uNi BEK (11K) típusú egysoros kivitelű, RAL 9016 szerinti törtfehér színben, 900mm építési magassággal , 720mm hosszúsággal, vagy ezzel egyenértékű.	1 db	0
82-012-3.2.1.4-0425755	Acéllemez kompakt belsőszelepes lapradiátor elhelyezése, széthordással, tartókkal, bekötéssel, Dunaferr DF Lux-uNi DK (22K) típusú kétsoros kivitelű, RAL 9016 szerinti törtfehér színben, 600mm építési magassággal , 520mm hosszúsággal, vagy ezzel egyenértékű.	3 db	0
82-012-3.2.1.4-0425756	Acéllemez kompakt belsőszelepes lapradiátor elhelyezése, széthordással, tartókkal, bekötéssel, Dunaferr DF Lux-uNi DK (22K) típusú kétsoros kivitelű, RAL 9016 szerinti törtfehér színben, 600mm építési magassággal , 600mm hosszúsággal, vagy ezzel egyenértékű.	8 db	0

82-012-3.2.1.4-0425757	Acéllemez kompakt belsőszelepes lapradiátor elhelyezése, széthordással, tartókkal, bekötéssel, Dunaferr DF Lux-uNi DK (22K) típusú kétsoros kivitelű, RAL 9016 szerinti törtfehér színben, 600mm építési magassággal , 720mm hosszúsággal, vagy ezzel egyenértékű.	8 db	0
82-012-3.2.1.4-0425758	Acéllemez kompakt belsőszelepes lapradiátor elhelyezése, széthordással, tartókkal, bekötéssel, Dunaferr DF Lux-uNi DK (22K) típusú kétsoros kivitelű, RAL 9016 szerinti törtfehér színben, 600mm építési magassággal , 800mm hosszúsággal, vagy ezzel egyenértékű.	1 db	0
82-012-3.2.1.4-0425760	Acéllemez kompakt belsőszelepes lapradiátor elhelyezése, széthordással, tartókkal, bekötéssel, Dunaferr DF Lux-uNi DK (22K) típusú kétsoros kivitelű, RAL 9016 szerinti törtfehér színben, 600mm építési magassággal , 1000mm hosszúsággal, vagy ezzel egyenértékű.	4 db	0
82-012-3.2.1.6-0426054	Acéllemez kompakt belsőszelepes lapradiátor elhelyezése, széthordással, tartókkal, bekötéssel, Dunaferr DF Lux-uNi DK (22K) típusú kétsoros kivitelű, RAL 9016 szerinti törtfehér színben, 900mm építési magassággal , 400mm hosszúsággal, vagy ezzel egyenértékű.	1 db	0
82-001-16.2.1-0116002	szabályozó radiátor szelep s.réz, egyenes, 1/2"	22 db	0

Munkanem összesen:

lan,

S

D. egys	A. össz	D. össz	
0	0	0	0
0	0	0	0
0	0	0	0
0	0	0	0
		0	0

D. egys	A. össz	D. össz	
0	0	0	0
		0	0

D. egys	A. össz	D. össz	
0	0	0	0
0	0	0	0
0	0	0	0
0	0	0	0
		0	0

|--|--|--|--|

D. egys	A. össz	D. össz
0	0	0
0	0	0
0	0	0

0	0
---	---

D. egys	A. össz	D. össz
0	0	0

000

000

0

0

TÉTELES ÉPÜLETGÉPÉSZETI KÖLTSÉGVETÉS
 Enying-Balatonbozsok Gárdonyi G. utca 86/3 Hrsz. ingatl
 átalakítás kiviteli tervdokumentációhoz

SZELLŐZÉS SZERELÉS

SZERELŐ KÖMŰVES MUNKA			
szám	Tétel szövege	Menny Egys	A. egys
33-063-2.1.3/M	födém szerkezet áttörés max. D 100 mm	0 db	0
"K"	csővezeték részére, helyreállítással tetőfedő rétegen és tetőszerkezeten való csőkivezetés és helyreállítása, komplex tétel	5 db	0
33-063-3.2.5	Horonyvésés, téglafalban	3 m	0
Munkanem összesen:			

80- ÁLTALÁNOS ÉPÜLETGÉPÉSZETI SZIGETELÉS			
Szám	Tétel szövege	Menny Egys	A. egys
"K"	Kis szellőző elszívó ventilátor, tip. HELIOS HR 90 KE menyezeti beépítésre, tartozék MF 90 szerelő mandzsetta rögzítő csomk-kal, ventilátorra való kondenzát megakadá- lyozására, nedves helyiségek 1.-es zónájá-ba, IP 45, 230 V, 0,12 A, N= 17 W, száll. légmenny.: 95 m ³ /ó, WES 90 tip. födém át- vezető készlettel, légmentes tömítésű visz- szacsapó csőidommal, tip. RVE 100, DH + UDP ip. tetőkivezető felépítmény csőidom- mal (D 100 mm, L= 785 mm), kompletten, felszerelve, elektromos bekötés nélkül (a helyiség világításról üzemeltetve)	5 db	0

80-005-1.1.4.1.2.1.1-0114122/M	padlástéren átmenő kiszellőző csővezeték hő- és hangszigetelése kör keresztmet-szetű, szintetikus gumi alapú kaucsuk te-kerccsel öntapadós kialakítással, csupasz kivitelben, öntapadó ragasztó szalag lezá-rással, Kaiflex ST 9mm vtg.	0 m2	0
83-001-2.1.1-0830002/M	Kör keresztmetszetű légcsatorna darab mé-retre vágva (max. 3,0 m), szellőző levegő kivezetésére, előre legyártott tartó rögzítővel és csatlakozó idommal, spirálkorcolt le-mezcső , horganyzott acéllemezről, beépítve, kompletten, NA100mm	5 db	0

Munkanem összesen:

an,

D. egys	A. össz	D. össz
0	0	0
0	0	0
0	0	0
		0
		0

D. egys	A. össz	D. össz
0	0	0

0 0 0

0 0 0

0	0
---	---

--

TÉTELES ÉPÜLETGÉPÉSZETI KÖLTSÉGVETÉS
Enying-Balatonbozsok Gárdonyi G. utca 86/3 Hrsz. ingatl
átalakítás kiviteli tervdokumentációhoz

ÉPÜLETGÉPÉSZET - KÖZMŰ

ELŐKÉSZÍTÉS				
szám	Tétel szövege	Menny	Egys	A. egys
"K"	meglévő vízóra akna kitisztása, utólagos kihézagolása, rendbetétele, szerelvények tisztítása, komplex tétel	1	egys.	0
"K"	meglévő szennyvíz akna kitisztítása, utólagos kijavítása stb.	1	egys.	0
"K"	becsatlakozás vésés, aknafalban, becsatlakozáskialakítása, komplex tétel	1	egys.	0
Munkanem összesen:				

FÖLDMUNKA				
szám	Tétel szövege	Menny	Egys	A. egys
21-003-5.1.1.2	munkaárok kiemelése kézi erővel, ducolás nélkül árokból, 1,0 m2 szelvényig III. oszt. Talajban, max. 1,2 m mélységig	16	m3	0
21-004-5.1.2.1	tükör készítése munkaárok alján, kézi tömörítéssel, vezeték alá I-IV oszt. Talajban	12	m2	0
21-003-11.1.1	földvisszatöltés vonalas létesítménynél ágyazó homok fölé, tömörítés vezeték felett 85% tömörségi fokra	13	m3	0
"K"	ágyazati homok betöltése vezeték mellé max. 30 cm vstg. Odaszállított homokból	3	m3	0
Munkanem összesen:				

SZENNYVÍZ, KÖZMŰ				
Szám	Tétel szövege	Menny	Egys	A. egys

"K"	tisztító akna NA 315-ös KG csatorna cső feljövő ággal, műanyag fedlappal, háromágú (1 db ledugózva), 160-as gerinc vezetékre. Lmax=1,00 m, összeállítva, beépítve, műanyag fedlappal, kompletten (pl. Terra Metal kft. v. ACO Opticontrol))	1 kg	0
"K"	rákötés meglévő szennyvíz aknára, oldalfal kibontással, gyűrű utólagos behelyezéssel, helyreállítással, folyásmeder átalakítással, komplex tétel	1 db	0
53-001-31.1.3/M	DN 150(160) KGpvc csatornacső lefekteté-se tokos, gumigyűrűs kötéssel, fajlagos tartozék idomokkal szerelve	13 m	0
"K"	megépült szennyvíz csatorna és rákötések bemérése, átfolyási és tömörségi próba	1 egys.	0
"K"	vízbekötés és átalakítás nyomáspróbája	1 egys.	0
"K"	beton kútgyűrű (aknagyűrű) D= 600 mm, H=500 mm, súly: 180 kg, falvastg. 7 cm, gyártó Frühwald Beton és Építőanyaggyártó Kft., földbe leásva	4 db	0
"K"	középszemcsés (d=4-5 cm) folyami kavics szikkasztó töltelék kútgyűrűbe töltve	5,5 m3	0
53-021-41.1/M	ACO Drain MultiLine V 100-500 rácsos komplett folyóka rendszer 1,00 m-es elem közép terhelésre, rozsdamentes ráccsal, 135 mm széles, belül 100 mm-es folyás-mederrel, szerk magasság 150 mm, tér-burkolat v. betonjárdába építve, tömítve, cem. Kikenve, stb. kompletten (ereszcsa-torna és kútgyűrű szikkasztó között)	12 db	0
"K"	ACO Drain MultiLine V 100-500 rácsos indító négyszög keresztmetszetű gyűjtő idom, cca 200x200 mm külmérettel M= 300 mm, 100 mm belő szélességű folyóka csatlakozással	4 db	0

Munkanem összesen:

an,

D. egys	A. össz	D. össz	
0	0	0	
0	0	0	
0	0	0	
		0	0

D. egys	A. össz	D. össz	
0	0	0	
0	0	0	
0	0	0	
0	0	0	
		0	0

D. egys	A. össz	D. össz	

0 0 0

0 0 0

0 0 0

0 0 0

0 0 0
0 0 0

0 0 0

0 0 0

0 0 0

0 0

TÉTELES ÉPÜLETGÉPÉSZETI KÖLTSÉGVETÉS
 Enying-Balatonbozsok Gárdonyi G. utca 86/3 Hrsz. ingatl
 átalakítás kiviteli tervdokumentációhoz

ÉPÜLETGÉPÉSZET - GÁZELLÁTÁS

BONTÁS			
szám	Tétel szövege	Menny Egys	A. egys
33-062-1.2.1-1110002	Áttörés vezetékek részére, helyreállítással	4 db	0
33-063-2.1.3	Födémáttörés 30x30 cm méretig	1 db	0
"K"	meglévő fali csatlakozási hely, csővezeték és védőszekrény bontás	1 egys.	0
Munkanem összesen:			

SZERELŐKÖMÜVES			
szám	Tétel szövege	Menny Egys	A. egys
"K"	betoncserépfedésnél füstgázkivezető egység elhelyezése és rögzítése	1 db	0
"K"	T21 G6 fali nyomásszabályozó-mérő egység és védőburat tertőrendszer felszerelése	1 egys.	0
Munkanem összesen:			

ÉPÜLETGÉPÉSZET GÁZSZERELÉS			
szám	Tétel szövege	Menny Egys	A. egys
82-000-1.1.2	Gázvezetékek bontása, hegesztett acél, vagy rézvezeték, tekintet nélkül az átmérőre	12 m	0
81-003-1.2.1.1.1.1.1-011007/M	Varratnélküli fekete acélcső minősített gázvezeték, hegesztett kötésekkel, szabadon szerelve megerősítésekkel, nyomáspróbával teljesen, rozsdamentesítéssel és mázolóással 1/2"	1 m	0
81-003-1.2.1.1.1.1.2-011010/M	Varratnélküli fekete acélcső minősített gázvezeték, hegesztett kötésekkel, szabadon szerelve megerősítésekkel, nyomáspróbával teljesen, rozsdamentesítéssel és mázolóással 3/4"	3 m	0
81-003-1.2.1.1.1.1.3-011013/M	Varratnélküli fekete acélcső minősített gázvezeték, hegesztett kötésekkel, szabadon szerelve megerősítésekkel, nyomáspróbával teljesen, rozsdamentesítéssel és mázolóással 1"	12 m	0

"K"	Pero Gáz Kft. fali gázszabályozó-mérő állomás belépő-, kilépő old. elzáróval, 1"közcsavar, KF-25 gázszűrővel, manométer (0-10 bar), manométer (0-160 mbar), szerelő-sín, 530x415x245 mm védőburk., komplett.	1 db	0
82-001-7.3.2-0133078	AHA-Mofém s.réz nikkelezett gömbcsap (b.b), gázkészülék elzáró, 3/4"	1 db	0
"K"	Gázkazán kondenzátum elvezetés bekötése szennyvíz csonkhoz, d 23 pvc (gyári cső), kompletten	1 db	0
"K"	gázkészülék bekötő szabványos flexibilis Gebo cső (sárga) és csatl. hollandik (3/4"), l= 0,6 m bekötése	1 db	0
Munkanem összesen:			

KÉMÉNY és EGYÉB			
szám	Tétel szövege	Mennyi Egys	A. egys
"K"	Végleges kéményseprő szakvélemény beszerzése, az illetékes vállalat számlája szerint	1 egys.	0
"K"	Gázkészülék beüzemelése és besabályozása	1 db	0
"K"	Gázszerelés meójának és átadásának költségei	1 egys.	0
"K"	Füstgáz-légbevezető tetőn kívüli csővégegység felszerelése, rögzítése (60/100 mm)	1 db	0
"K"	Tricox PPS/Alu füstgáz-levegő elvezető szerelvény, tetőátvezetéssel, felszerelve kompletten a kiviteli terv szerinti idomokból NA60/100 mm	1 rendsz.	0
"K"	Padlástérben haladó kéményszakasz hőszigetelése 3cm vtg. közetgyapot hőszigeteléssel, körbe burkolása tűzálló gipszkarton burkolattal	3 m	0
"K"	Füstgáz-levegő szerelvény kondenzleválasztójától a kondenzvíz elvezetése a csatornába, tölcéses szifon hozzáadásával	1 db	0
"K"	meglévő földalatti bekötő gázvezetési szakasz kizárása, gázatlanítása, majd újboli nyomás alá helyezése	1 egys.	0
Munkanem összesen:			

an,

D. egys	A. össz	D. össz	
0	0	0	
0	0	0	
0	0	0	
		0	0

D. egys	A. össz	D. össz	
0	0	0	
0	0	0	
		0	0

D. egys	A. össz	D. össz	
0	0	0	
0	0	0	
0	0	0	
0	0	0	

0	0	0
---	---	---

0	0	0
---	---	---

0	0	0
---	---	---

0	0	0
---	---	---

	0	0
--	---	---

--	--	--

D. egys	A. össz	D. össz
0	0	0

0	0	0
---	---	---

0	0	0
---	---	---

0	0	0
---	---	---

0	0	0
---	---	---

0	0	0
---	---	---

0	0	0
---	---	---

0	0	0
---	---	---

	0	0
--	---	---

		Munkanem száma és megnevezése	Anyag összege	Díj összege
		33 Falazás és egyéb kőművesmunka	0	0
		36 Vakolás és rabilolás	0	0
		71 Elektromosenergia-ellátás, villanszerelés	0	0
		75 Megújuló energiahasznosító berendezések	0	0
		Munkanemek összesen:	0	0
		Mindösszesen nettó:		0
		ÁFA 27%:		0
		Mindösszesen bruttó:		0

		33 Falazás és egyéb kőművesmunka		
Ssz.	Tételszám	Tétel szövege	Menny.	Egység
1	33-063-3.2.2	Horonyvésés, téglafalban, 8,01-16,00 cm ² keresztmetszet között	76	m
		Munkanem összesen:		

		36 Vakolás és rabilolás		
Ssz.	Tételszám	Tétel szövege	Menny.	Egység
1	36-090-2.1.1	Vakolatok pótlása, keskenyvakolatok pótlása oldalfalon, 10 cm szélességig	76	m
		Munkanem összesen:		

		71 Elektromosenergia-ellátás, villanszerelés		
Ssz.	Tételszám	Tétel szövege	Menny.	Egység
1	71-001-1.1.2.2-0110021	Merev, simafalú műanyag védőcső elhelyezése, elágazó dobozokkal, előre elkészített falhoronyba, vastagfalú kivitelben, nehéz mechanikai igénybevételre, Névleges méret: 21-29 mm	80	m
		HYDRO-THERM beltéri Mű I. vastagfalú, merev műanyag szürke védőcső 21 mm, Kód: MU-I 21		
2	71-002-1.3-0213010	Szigetelt vezeték elhelyezése védőcsőbe húzva vagy vezetékcsatornába fektetve, rézvezetővel, leágazó kötésekkel, szigetelés ellenállás méréssel, a szerelvényekhez csatlakozó	20	m
		vezetékvégek bekötése nélkül, keresztmetszet: 10-16 mm ² PannonCom-Kábel H07V-K 450/750V 1x10 mm ² , hajlékony rézvezetővel (Mkh), sarukkal, védőcsőbe fűzve		
3	71-002-1.3-0213016	Szigetelt vezeték elhelyezése védőcsőbe húzva vagy vezetékcsatornába fektetve, rézvezetővel, leágazó kötésekkel, szigetelés ellenállás méréssel, a szerelvényekhez csatlakozó	3	m
		vezetékvégek bekötése nélkül, keresztmetszet: 10-16 mm ² PannonCom-Kábel H07V-K 450/750V 1x16 mm ² , hajlékony rézvezetővel (Mkh)		
4	71-002-12.2-0222461	Szigetelt SOLAR vezeték elhelyezése védőcsőbe húzva vagy vezetékcsatornába fektetve, sodrott rézvezetővel, leágazó kötésekkel, szigetelési ellenállás méréssel, a	140	m
		szerelvényekhez csatlakozó vezetékvégek bekötése nélkül, keresztmetszet: 4-6 mm ² 1x4 mm ² , sodrott rézvezetővel		
5	71-002-21.2-0217134	Kábelszerű vezeték elhelyezése előre elkészített tartószerkezetre, 1-12 erű rézvezetővel, elágazó dobozokkal és kötésekkel, szigetelési ellenállás méréssel, a szerelvényekhez	3	m

		csatlakozó vezetékvezégek bekötése nélkül, keresztmetszet: 4 mm ² PannonCom-Kábel H05VV-F 300/500V műanyag tömlő vezeték 5x4 mm ² , hajlékony rézvezetékkel (MT)		
6	71-003-11	Napelemcsatlakozók felszerelése SOLAR MC4	20	db
7	71-013-2.1.1-0310301	Villámhárító levezető szerelése, előre elkészített tartószerkezetre, sodronyból, kör- vagy laposacélból, épületszerkezeten kívül, tartóra szerelve, 60 mm ² -ig OBO horganyzott	1	klt.
		köracél, 8 mm, RD8, tartókra szerelve, nemesacél kötőelemekkel együtt, napelem rendszer, villámvédelmi hálózattal történő, összekötésére		
8	71-013-9	Villám és érintésvédelmi mérés és jegyzőkönyv készítése	1	klt.
9	71-013-11.1.1-0310201	Villám- és érintésvédelmi hálózatok, nagyenergiájú túlfeszültség-levezető elhelyezése, kalapsínre szerelve, AC/DC túlfeszültség levezető, tűzvédelmi	1	klt.
		főkapcsolóval, elosztószekrénybe szerelve (R9L16610)		
		Munkanem összesen:		

		75 Megújuló energiahasznosító berendezések		
Ssz.	Tételszám	Tétel szövege	Menny.	Egység
1	75-061-11.5.3.2.2.1.2-0121561	Napelemes (fotovoltaikus) rendszerelemek telepítése, tartószerkezet elhelyezése, KORAX SOLAR termék, saját KS-260 napelem tartóval	1	klt.
2	75-061-11.11.1.1-0121524	Napelemes (fotovoltaikus) rendszerelemek telepítése, inverter elhelyezése, rendszerbe kötése, hálózatra szinkronizált inverter, FRONIUS PRIMO 3.6-1	1	db
		Munkanem összesen:		

Anyag egységár	Díj egységre	Anyag összesen	Díj összesen
0	0	0	0
		0	0

Anyag egységár	Díj egységre	Anyag összesen	Díj összesen
0	0	0	0
		0	0

Anyag egységár	Díj egységre	Anyag összesen	Díj összesen
0	0	0	0

0	0	0	0

0	0	0	0

0	0	0	0

0	0	0	0

0	0	0	0
0	0	0	0

0	0	0	0
0	0	0	0

		0	0
--	--	---	---

Anyag egységár	Díj egységre	Anyag összesen	Díj összesen
0	0	0	0

0	0	0	0
		0	0

Ellenjegyezte:

AJÁNLATI FELHÍVÁS ÉS DOKUMENTÁCIÓ Tervezet

„Enyingi Család-és Gyermekjóléti Központ kialakítása”
tárgyú vállalkozási szerződés megkötésére irányuló, a Kbt. 115.§ (1)
bekezdése szerinti hirdetmény közzététele nélkül induló tárgyalásos
közbeszerzési eljárás

Ajánlati felhívás és dokumentáció megküldésének időpontja:
2017. november 24.

Név:Enying Város Önkormányzata
Cím:8130 Enying, Kossuth L. u. 26.

Ajánlati felhívás

A Kbt. 115. § (1) bek. szerinti hirdetmény nélküli tárgyalásos eljáráshoz

I. szakasz: Ajánlatkérő

I.1) Név és címek¹ (jelölje meg az eljárásért felelős összes ajánlatkérőt)

Hivatalos név: Enying Város Önkormányzata			Nemzeti azonosítószám: AK²02110
Postai cím: 8130 Enying, Kossuth L. u. 26.			
Település: Enying	NUTS-kód: HU21102	Postai irányítószám: 8130	Ország: Magyarország
Kapcsolattartó személy: Viplak Tibor polgármester			Telefon:
E-mail:			Fax:
Internetcím(ek) Az ajánlatkérő általános címe: (URL) A felhasználói oldal címe: (URL)			

I.2) Közös közbeszerzés

<input type="checkbox"/> A szerződés közös közbeszerzés formájában valósul meg. o Meghatalmazott ajánlatkérő nélkül. o Az I.1) pontban feltüntetett ajánlatkérők közül meghatalmazott ajánlatkérő: (adja meg ajánlatkérő nevét) o Ajánlatkérőnek minősülő meghatalmazott szervezet, mely az I.1) pontban nem került feltüntetésre: (adja meg a szerződést nem kötő ajánlatkérőnek minősülő szervezet nevét, címét és azonosítószámát)
<input type="checkbox"/> Több ország részvételével megvalósuló közös közbeszerzés.
<input type="checkbox"/> A szerződést központi beszerző szerv ítéli oda.

I.3) Kommunikáció

<input checked="" type="checkbox"/> A közbeszerzési dokumentumok korlátozás nélkül, teljes körűen, közvetlenül és díjmentesen elérhetők a következő címen: (URL)http://....
<input type="checkbox"/> A közbeszerzési dokumentumokhoz történő hozzáférés korlátozott. További információ a következő helyről érhető el: (URL)
További információ a következő címen szerezhető be <input checked="" type="checkbox"/> a fent említett cím <input type="checkbox"/> másik cím: (adjon meg másik címet)
Az ajánlat vagy részvételi jelentkezés benyújtandó <input type="checkbox"/> elektronikus úton: (URL) o a fent említett címre o a következő címre: (adjon meg másik címet)
<input type="checkbox"/> Az elektronikus kommunikáció olyan eszközök és berendezések használatát igényli, amelyek nem általánosan hozzáférhetők. Ezen eszközök és berendezések korlátozás nélkül, teljes körűen, közvetlenül és díjmentesen elérhetők a következő címen: (URL)

I.4) Az ajánlatkérő típusa

<input type="checkbox"/> Központi szintű	<input type="checkbox"/> Közzolgáltató
<input checked="" type="checkbox"/> Regionális/helyi szintű	<input type="checkbox"/> Támogatott szervezet [Kbt. 5. § (2)-(3) bekezdés]
<input type="checkbox"/> Közjogi szervezet	<input type="checkbox"/> Egyéb:

I.5) Fő tevékenység (klasszikus ajánlatkérők esetében)

<input checked="" type="checkbox"/> Általános közzolgáltatások	<input type="checkbox"/> Lakásszolgáltatás és közösségi rekreáció
<input type="checkbox"/> Honvédelem	<input type="checkbox"/> Szociális védelem
<input type="checkbox"/> Közrend és biztonság	<input type="checkbox"/> Szabadidő, kultúra és vallás
<input type="checkbox"/> Környezetvédelem	<input type="checkbox"/> Oktatás
<input type="checkbox"/> Gazdasági és pénzügyek	<input type="checkbox"/> Egyéb tevékenység:
<input type="checkbox"/> Egészségügy	

I.6) Fő tevékenység (közzolgáltató ajánlatkérők esetében)

<input type="checkbox"/> Gáz- és hőenergia termelése, szállítása és elosztása	<input type="checkbox"/> Vasúti szolgáltatások
<input type="checkbox"/> Villamos energia	<input type="checkbox"/> Városi vasúti, villamos-, trolibusz- és autóbusz-

<input type="checkbox"/> Földgáz és kőolaj kitermelése	szolgáltatások
<input type="checkbox"/> Szén és más szilárd tüzelőanyag feltárása és kitermelése	<input type="checkbox"/> Kikötői tevékenységek
<input type="checkbox"/> Víz	<input type="checkbox"/> Repülőtéri tevékenységek
<input type="checkbox"/> Postai szolgáltatások	<input type="checkbox"/> Egyéb tevékenység:

II. szakasz: Tárgy

II.1) Meghatározás

II.1.1) Elnevezés: Vállalkozási szerződés az „Enyingi Család-és Gyermekejóléti Központ kialakítása” tárgyú építési-kivitelezési munka elvégzésére		Hivatkozási szám: ²
II.1.2) Fő CPV-kód: [4][5] . [0][0] . [0][0] . [0][0] - [7] Kiegészítő CPV-kód: ^{1 2} [][][][]		
II.1.3) A szerződés típusa <input checked="" type="checkbox"/> Építési beruházás <input type="checkbox"/> Árubeszerzés <input type="checkbox"/> Szolgáltatásmegrendelés		
II.1.4) A közbeszerzés rövid ismertetése: Enying Város Önkormányzata a Terület- és Településfejlesztési Operatív Program (a továbbiakban: TOP) keretén belül TOP-4.2.1-15 Szociális alapszolgáltatások infrastruktúrájának bővítése, fejlesztése tárgyú pályázati felhívás keretében TOP-4.2.1-15-FE1-2016-00016 azonosító számon 2017.04.28. napon vissza nem térítendő támogatásban részesült a 8130 Enying Gárdonyi Géza utca 86/3 hrsz alatti Család - és Gyermekejóléti Központ épület építése céljából. A közbeszerzés alapján megkötött vállalkozási szerződés hatályba lépését követően az építési, kivitelezési vállalkozási tevékenység megkezdhető. A szerződés átadás-átvételi eljárás befejezésével történő teljesítésének végső határideje 2018. november 12.		
II.1.5) Becsült érték: ² 56.500.000 Pénznem: HUF (ÁFA nélkül; keretmegállapodás vagy dinamikus beszerzési rendszer esetében a szerződéseknek a keretmegállapodás vagy dinamikus beszerzési rendszer teljes időtartamára vonatkozó becsült összértéke)		
II.1.6) Részekre bontás <input type="checkbox"/> Részajánlat tételére lehetőség van. Ajánlatok benyújthatók valamennyi részre, legfeljebb a következő számú részre: [] csak egy részre <input type="checkbox"/> Az egy ajánlattevőnek odaítélhető részek maximális száma: [] <input type="checkbox"/> Az ajánlatkérő fenntartja a jogot arra, hogy a következő részek vagy részcsoportok kombinációjával ítéljen oda szerződéseket: <input checked="" type="checkbox"/> Részajánlat tételének lehetősége nem biztosított. A részajánlat tételének kizárásának indoka(i): Az építési beruházás volumene és a megvalósítani kívánt építési tevékenységek nem teszik szükségessé a közbeszerzés részekre bontását.		

II.2) A közbeszerzés ismertetése¹

II.2.1) Elnevezés: ² Vállalkozási szerződés a „Enyingi Család-és Gyermekejóléti Központ kialakítása” tárgyú építési-kivitelezési munka elvégzésére		Rész száma: ²
II.2.2) További CPV-kód(ok): ² Fő CPV-kód: ¹ [4][5] . [0][0] . [0][0] . [0][0] - [7] Kiegészítő CPV-kód: ^{1 2} [][][][]		
II.2.3) A teljesítés helye: NUTS-kód: ¹ [H] [U] [2] [1] [1] A teljesítés helye: 8130 Enying Gárdonyi Géza utca 86/3 hrsz		
II.2.4) A közbeszerzés mennyisége: (az építési beruházás, árubeszerzés vagy szolgáltatás jellege és mennyisége, illetve az igények és követelmények meghatározása) Ajánlatkérő a tervdokumentációban szereplő alábbi építési, kivitelezési munka elvégzésére kér ajánlatot: Ajánlatkérő a tervdokumentációban szereplő alábbi építési, kivitelezési munka elvégzésére kér ajánlatot:		

Beruházás helyszíne: Enying-Balatonbozsok, Gárdonyi Géza utca, 86/3 hrsz.-ú ingatlanon Család- és Gyermekjóléti Központ.

Beruházás célja, hogy az intézmény megfelelő minőségű és többfunkciós munkahely legyen, valamint a használati értéke növekedjen, az üzemeltetési költségek pedig csökkenjenek.

A fő-és mellékbejáratok a nyugati oldalon maradnak, melyek közelében biztosított a szükséges parkolóhely. Az épülethez legközelebb eső parkoló akadálymentes kialakítású lesz. Az érkező útja az ügyfél-váró előtérben kialakított recepcióba vezet, itt történik a forgalom elosztása. A szervezet, a tevékenységük révén nem csoportosítható, illetve csak részben összevonható egységek(pszichológus) és az intézményvezetői irodák a fent ismertetett kombinált irodákban kaptak helyet, szükség szerint időben elválasztott munkavégzéssel.

A földszinten lesz a gépészeti tér és az iratkezelési szabályok szerint elválasztva az irattár.

A hosszú közlekedő folyosó zárt érzetét enyhíti az ajtók üvegszerkezetű megosztása, belső bevilágító-ablak és a tetőről napcsővel levezetett természetes fényű megvilágítás.

A homlokzatok korszerűsítése homlokzati hőszigeteléssel, nyílászárók cseréjével, a magas tető cserépfedésének felújításával, padlástéri és a padozati hőszigeteléssel. Az energetikai korszerűsítés érdekében, csatlakozási pontok kerülnek kiépítésre a napelem telepítéséhez. Az akadálymentes parkolóhely a saját telken lesz kialakítva, a főbejáratától 11,6 méter távolságra, a helyszínrajzon jelölve. A létesítmény bejárata szintén akadálymentes közlekedésre lesz alkalmas, ezért előtte 1,5 m széles, sík, szilárd burkolatú járdát, csúszásmentes felülettel kell kialakítani.

Akadálymentesített WC kialakítása az ügyfél-várhoz közel történhet. Megközelítésének helyigénye biztosított.

Helyiségek:

Hasznos alapterület;

Család- és Gyermekjóléti Központ 231,02 m²

Kiszolgáló helyiségek 10 0,50 m²

Nyugdíjasklub 95,30 m²

Összesen: 426,82 m²

Belmagasság: földszinten 2,75 m.

Tartószerkezeti műszaki leírás:

A meglévő épületrész szerkezetei a mellékelt tartószerkezeti kivitelezési terv szerint megállapított mértékig felújításra illetve megerősítésre kerülnek.

A vályogfalak védelme érdekében 8 0 cm-es kiállással növelésre kerül látszó gerendázattal a vízcsendesítő, illetve annak eresze.

Épületszerkezeti ismertetés:

Alapvetés, hogy a zömmel vályogfalazatú épület úgy kerüljön a mai igényeknek, előírásoknak megfelelően szakszerűen felújításra, hogy a kivitelezés során visszafordíthatatlan károkat ne okozunk. Fontos ehhez a megfelelő anyagok és a felkészült, referenciákkal rendelkező kivitelező kiválasztása.

Épületgépészeti ismertetés;

A meglévő vizes és fűtési hálózat elbontásra kerül.

A homlokzati, illetve vályogfalakban a korszerűsítés során vízvezetékét tilos szerelni, erre a célra azoktól 5 cm-re téglából épített 10-12 cm vastag szerelőfalat kell építeni, a vályogfal felől falszigeteléssel és szellőztetéssel!

Az épület új gépészeti rendszerei a mellékelt épületgépészeti kivitelezési tervdokumentáció szerint kerülnek kiépítésre.

Villanyszerelés;

A meglévő elektromos hálózat elbontásra kerül. Az épület új villamossági rendszerei, villámvédelmi berendezése a mellékelt épületvillamossági kivitelezési tervdokumentáció szerint kerülnek kiépítésre.

Tereprendezés, parkolók; építető által külön elkészített kivitelezési tervdokumentáció szerint kerülnek kiépítésre. Az épület körül a meglévő beton járda és térburkolat elbontásra kerül, mivel az épület felé lejt és egy szinten van a belső padlósíkkal, ezáltal lezárja a falak páraszellőzését. A rendezett terep kialakításához 10-30 cm tükör készül. Ezen túlmenően az épület körül és az ingatlanon az eredeti terepszintet változtatlanul kell hagyni. A telken belül biztosított lesz a rendeltetéshez előírt mennyiségű személygépkocsi elhelyezése, térkő illetve zöldbeton burkolaton.

A közbeszerzés tárgyára vonatkozó részletes követelményeket a mellékelt tervdokumentáció, műszaki leírás és az árazatlan költségvetés-kiírás tartalmazza.

II.2.5) Értékelési szempontok

<input checked="" type="checkbox"/> Az alábbi értékelési szempontok <input checked="" type="checkbox"/> Minőségi szempont - Megnevezés: / Súlyszám: ^{1 2}
<i>A kötelező jótállási idő felett vállalt jótállás ideje, amely tekintetében az ajánlatkérő maximális 5 év ajánlást fogad el. – Súlyszám: 30.</i>
<input type="checkbox"/> Költség szempont - Megnevezés: / Súlyszám: ^{1 2} <input checked="" type="checkbox"/> Ár szempont - Megnevezés: / Súlyszám: ^{2 1} <i>Nettó ajánlati ár (HUF) – Súlyszám: 70</i>
II.2.6) Becsült érték:2 Érték Áfa nélkül: 60.629.921,- Pénznem: HUF <i>(keretmegállapodás vagy dinamikus beszerzési rendszer esetében ennek a résznek a keretmegállapodás vagy dinamikus beszerzési rendszer teljes időtartamára vonatkozó becsült összértéke)</i>
II.2.7) A szerződés, keretmegállapodás vagy dinamikus beszerzési rendszer időtartama Időtartam hónapban: [] vagy napban: [] vagy Kezdés: 2018. 01. 15. / Befejezés: 2018.11.12.A szerződés meghosszabbítható <input type="checkbox"/> igen <input checked="" type="checkbox"/> nem A meghosszabbítás leírása:
II.2.8) Az ajánlattételre vagy részvételre felhívandó gazdasági szereplők számának korlátozására vonatkozó információ <i>(nyílt eljárás kivételével)</i> A gazdasági szereplők tervezett száma (keretszáma): [5] vagy Tervezett minimum: [] / Maximális szám: [] A jelentkezők számának korlátozására vonatkozó objektív szempontok:
II.2.9) Változatokra (alternatív ajánlatokra) vonatkozó információk Elfogadhatók változatok (alternatív ajánlatok) <input type="checkbox"/> igen <input checked="" type="checkbox"/> nem
II.2.10) Opciókra vonatkozó információ Opciók <input type="checkbox"/> igen <input checked="" type="checkbox"/> nem Opciók leírása:
II.2.11) Információ az elektronikus katalógusokról <input type="checkbox"/> Az ajánlatokat elektronikus katalógus formájában kell benyújtani, vagy azoknak elektronikus katalógust kell tartalmazniuk
II.2.12) Európai uniós alapokra vonatkozó információk A közbeszerzés európai uniós alapokból finanszírozott projekttel és/vagy programmal kapcsolatos <input checked="" type="checkbox"/> igen <input type="checkbox"/> nem Projekt száma vagy hivatkozási száma:
II.2.13) További információ

III. szakasz: Jogi, gazdasági, pénzügyi és műszaki információk

III.1) Részvételi feltételek

III.1.1) Kizáró okok és a szakmai tevékenység végzésére vonatkozó alkalmasság

A kizáró okok felsorolása:

Az eljárásban nem lehet ajánlattevő, részvételre jelentkező, alvállalkozó, és nem vehet részt az alkalmasság igazolásában olyan gazdasági szereplő, aki a Kbt. 62. § (1) bekezdés g)-k), m) és q) pontja szerinti kizáró okok bármelyikének hatálya alá tartozik. Ajánlatkérő felhívja a figyelmet arra, hogy a Kbt. 62. § (1) kb) pontja szerinti kizáró ok fenn nem állása vonatkozásában a Közbeszerzési Döntőbizottság 1/2014. (VI. 27.) számú állásfoglalása irányadó.

Az igazolási módok felsorolása és rövid leírása:

Az ajánlattevőnek ajánlatában a Kbt. 67. § (1) bekezdése szerinti, de nem az egységes európai közbeszerzési dokumentumba foglalt egyszerű nyilatkozatot kell benyújtania arról, hogy nem tartozik a felhívásban előírt kizáró okok hatálya alá, valamint a Kbt. 62. § (1) bekezdés k) pont kb) pontját a 321/2015. (X.30.) Korm. rendelet 8. § i) pont ib) alpontjában foglaltak szerint kell igazolnia.

A Kbt. 62. § (1) bekezdése k) pontjának kc) alpontját a 321/2015. (X.30.) Korm. rendelet 8. § i) pont ic) alpontja szerint kell igazolnia.

Az egységes európai közbeszerzési dokumentum nem alkalmazandó, azonban az Ajánlatkérő köteles elfogadni, ha az Ajánlattevő a 7. § szerinti – korábbi közbeszerzési eljárásban felhasznált – egységes európai közbeszerzési dokumentumot nyújt be, feltéve, hogy az abban foglalt információk megfelelnek a valóságnak, és tartalmazzák az Ajánlatkérő által a kizáró okok tekintetében megkövetelt információkat. Ebben az esetben ajánlattevő a formanyomtatvány I. részében található adatokat köteles az új eljárásnak megfelelően frissíteni. Az egységes európai közbeszerzési dokumentumban foglalt információk valóságtartalmáért az Ajánlattevő felel. [321/2015. (X.30.) Korm. rendelet 17. § (1) bekezdés]

<p>A Kbt. 62. § (1) bekezdés g)-j) pont tekintetében Ajánlatkérő ellenőrzi a kizáró okok fenn nem állását.[321/2015. (X.30.) Korm. rendelet 8. § e)-h) pont]</p> <p>Ajánlattevőnek ajánlatában nyilatkoznia kell arról, hogy a szerződés teljesítéséhez nem vesz igénybe az 62. § szerinti kizáró okok hatálya alá eső alvállalkozót. [321/2015. (X.30.) Korm. rendelet 17. § (2) bekezdés]</p> <p>Szakmai tevékenység végzésére vonatkozó alkalmasság előírása [Kbt. 65. § (1) bekezdés c) pont]:</p> <p>Szakmai tevékenység végzésére vonatkozó alkalmasság igazolása:</p>	
<p>III.1.2) Gazdasági és pénzügyi alkalmasság</p>	
<p>Az igazolási módok felsorolása és rövid leírása:</p> <p>Ajánlattevő, illetve az alkalmasság igazolására igénybe vett más szervezet az elmúlt kettő lezárt üzleti évben elért teljes árbevételre, valamint a közbeszerzés tárgyából (építési beruházás) származó árbevételre vonatkozó nyilatkozatával köteles igazolni, hogy megfelel az előírt alkalmassági feltételeknek.321/2015. (X.30.) Korm. rendelet 19. § (1) bekezdés d) pontja alapján szakmai felelősségbiztosításának fennállásáról szóló igazolás megkövetelése.</p> <p>Az alkalmasság igazolása érdekében bevont más szervezet a Kbt. 65. § (8) bekezdése alapján kezességet felel az ajánlatkérőt az ajánlattevő teljesítésének elmaradásával vagy hibás teljesítésével összefüggésben ért kár megtérítéséért.</p>	<p>Alkalmassági minimumkövetelmény(ek) meghatározása:</p> <p>P1</p> <p>A szerződés teljesítésére pénzügyi és gazdasági szempontból alkalmas az ajánlattevő, ha az utolsó kettő lezárt üzleti évre (2015., 2016.) vonatkozó, teljes – áfa nélkül számított – árbevétele eléri a nettó 50.000.000,- Ft értéket.</p>
<p>III.1.3) Műszaki, illetve szakmai alkalmasság</p>	
<p>Az igazolási módok felsorolása és rövid leírása:²</p> <p>Ajánlattevőnek vagy az alkalmasságot igazoló gazdasági szereplőnek a 321/2015. (X.30.) Korm. rendelet 23. §-a alapján nyilatkozatával vagy a szerződést kötő másik fél által kiadott igazolással be kell mutatnia az eljárást megindító felhívás megküldésétől visszszámított legfeljebb 5 évre vonatkozó, közbeszerzés tárgya szerinti (építési, kivitelezési munkák elvégzésére vonatkozó) munkáit.</p> <p>Az ismertetésnek (nyilatkozatnak/referencia igazolásnak) ki kell terjednie a szerződést kötő másik fél nevére, címére, a teljesítés pontos tárgyának megadására, a teljesítés időpontjára, helyére és az ellenszolgáltatás nettó összegére. Az ismertetésre vonatkozó nyilatkozatnak magában kell foglalnia azt, hogy a teljesítés megfelelt a szerződésnek és az előírásoknak.</p> <p>Amennyiben az alkalmassági követelmény igazolása érdekében az ajánlattevő más szervezet kapacitásaira vonatkozott támaszkodik, a Kbt. 65. § (7) bekezdése alapján csatolnia kell az ajánlatban a kapacitásait rendelkezésre bocsátó szervezet olyan szerződéses vagy előszerződésben vállalt kötelezettségvállalását tartalmazó okiratot, amely alátámasztja, hogy a szerződés teljesítéséhez szükséges erőforrások rendelkezésre állnak majd a szerződés teljesítésének időtartama alatt.</p> <p>A Kbt. 65. § (9) bekezdése alapján a külön jogszabályban foglaltak szerint előírt, a releváns szakmai tapasztalatot igazoló referenciákra vonatkozó követelmény teljesítésének igazolására a gazdasági szereplő csak akkor veheti igénybe más szervezet kapacitásait, ha az adott szervezet valósítja meg azt az építési beruházást, szolgáltatást vagy szállítást amelyhez e kapacitásokra szükség van.</p> <p>Ajánlattevő a teljesítésbe bevonni kívánt felelős műszaki vezető bemutatását szakmai önéletrajzzal és a jogosultság ismertetésével kell megvalósítani.</p>	<p>Alkalmassági minimumkövetelmény(ek):²</p> <p>M1</p> <p>Ajánlattevő műszaki illetve szakmai szempontokból alkalmas a szerződés teljesítésére, ha rendelkezik az eljárást megindító felhívás feladásától visszszámított 5 évre vonatkozó, olyan, a közbeszerzés tárgya (Építési, kivitelezési munkák elvégzésére vonatkozó) szerinti referenciamunkával, amely értéke eléri a nettó30.000.000,- Ft-ot.</p> <p>M2</p> <p>Ajánlattevő műszaki illetve szakmai szempontokból alkalmas a szerződés teljesítésére, ha rendelkezik a teljesítésbe bevonni kívánt felelős műszaki kivitelezési vezetővel (MV-É, MV-ÉG, MV-ÉV), aki(k) az adott szakterületen legalább 3 éves tapasztalattal bír(nak). Ajánlattevőnek e körben nyilatkoznia kell arról is, hogy a megjelölt szakember(ek) milyen jogviszonyban vesz(nek) részt a teljesítésben (pl. munkavállaló, alvállalkozó, egyéb munkavégzésre irányuló jogviszony).</p> <p>Ha alkalmassági minimumkövetelmény nem került meghatározásra, ennek indoklása:²</p>
<p>III.1.4) A részvételre vonatkozó objektív szabályok és kritériumok (közszolgáltató ajánlatkérők esetében)</p> <p>A szabályok és kritériumok felsorolása, rövid ismertetése:</p>	

III.1.5) Fenntartott szerződésekre vonatkozó információk

- ☐ A szerződés védett műhelyek és olyan gazdasági szereplők számára fenntartott, amelyek célja a fogyatékkal élő vagy hátrányos helyzetű személyek társadalmi és szakmai integrációja
- ☐ A szerződés teljesítése védett munkahely-teremtési programok keretében történik
- ☐ A szerződés a Kbt. 114. § (11) bekezdése szerint fenntartott

III.1.6) A szerződés biztosítékai:²

Nyertes ajánlattevő kötbérfizetési kötelezettsége minden további jogcselekmény, külön felszólítás nélkül a késedelembe esés napján esedékes.

Meghiúsulási kötbér:

A vállalt feladat nyertes ajánlattevőnek felróható nem teljesítése esetére meghiúsulási kötbért köteles fizetni. A meghiúsulási kötbér mértéke a teljes nettó ellenszolgáltatás 15%-a

Hibás teljesítési kötbér:

A nyertes ajánlattevő részéről történő hibás teljesítés esetén nyertes ajánlattevő köteles Ajánlatkérő felszólítására a munkát ésszerű határidőn belül kijavítani. Amennyiben nyertes ajánlattevő a kitűzött határidőre nem javítja a munkát ajánlatkérő elvárásainak megfelelően, úgy hibás teljesítési kötbérfizetési kötelezettség terheli, amelynek mértéke az egyedi megrendelésekkel kapcsolatban felmerült hibás teljesítés esetén a megrendelés nettó Vállalkozási díjának 5%-a. Ajánlatkérő jogosult a hibás teljesítési kötbér összegét nyertes ajánlattevő által kiállított számla pénzügyi teljesítésekor, annak fizetendő összegéből levonni.

Késedelmi kötbér:

Nyertes ajánlattevőnek felróható okból (ideértve az alvállalkozó hibájából eredő szerződésszegést is) történt késedelmes teljesítés esetén ajánlatkérő késedelmi kötbérre jogosult. A késedelmi kötbér alapja az adott ütemre vonatkozó nettó vállalkozói díj, mértéke pedig a késedelem napjaira vonatkozóan 0,5% naponta, de legfeljebb a teljes vállalkozói díj 15%-a. A késedelmi kötbér megfizetése nem mentesíti nyertes ajánlattevőt a munka befejezésének kötelezettsége alól.

A vállalkozási díj fizetésének késedelme esetén ajánlatkérő késedelmi kamatot és behajtási költségátalányt köteles fizetni. A késedelmi kamat mértéke – a Ptk. 6:155. § rendelkezéseire figyelemmel – a késedelemmel érintett naptári félév első napján érvényes jegybanki alapkamat nyolc százalékponttal növelt értéke, a behajtási költségátalány negyven eurónak megfelelő forintösszeg. Ajánlatkérő a Ptk. 8:1.§ (1) bekezdés 7. pontja alapján szerződő hatóságnak minősül.

Jótállás:

A Vállalkozó a műszaki átadás-átvételt követően a 181/2003 (XI.5) Korm. rendeletben meghatározott időtartam, valamint az ajánlatban vállalt többlet jótállás idejére teljes körű jótállási kötelezettséget vállal az általa végzett munkákra. A jótállás ideje alatt az esetleges meghibásodások javítása, elhárítása díjtalan. A jótállás nem terjed ki elemi csapás, rongálás vagy más szakszerűtlen működtetés, beavatkozás által okozott károk kijavítására.

Jót teljesítési biztosíték:

Az Ajánlatkérő a műszaki átadás-átvételt követő három évre jót teljesítési biztosítékot kér, amelynek mértéke a nettó vállalási ár 2,5 %-a. A jót teljesítési biztosíték bankgarancia formájában biztosítandó.

A szerződést megerősítő biztosítékok részletes szabályait a szerződéstervezet tartalmazza.

III.1.7) Az ellenszolgáltatás teljesítésének feltételei és / vagy hivatkozás a vonatkozó jogszabályi rendelkezésekre:

Az ellenszolgáltatás kifizetésére csak az adott munkára, munkarészre vonatkozó teljesítésigazolás kiállítását követően kerülhet sor. Az ajánlatkérés, szerződéskötés és kifizetés pénzneme: magyar forint (Ft). Nyertes ajánlattevő a vállalkozási díjon felül semmilyen jogcímen többletköltséget nem érvényesíthet. A díj magában foglalja a vállalkozói feladatok ellátásával összefüggő valamennyi költséget, járulékot és díjat (ideértve többek között a szerződés teljesítése során létrehozott szellemi alkotások használati jogainak megszerzéséért fizetendő díjat is). Ajánlatkérő 1 db előlegszámla 3 db részszámla és 1 db végszámla (az alább ismertetett feltételek szerinti) - összesen a szerződéses összeg 100%-nak megfelelő összegben - benyújtását teszi lehetővé azzal, hogy a számla szerinti nettó ellenszolgáltatás a szerződés megvalósult értékét nem haladhatja meg. Ajánlatkérő a sikeres műszaki átadás-átvételt követően a szerződésszerű teljesítésről nyilatkozik (teljesítésigazolás). Nyertes ajánlattevő végszámláját a hatályos jogszabályok – így különösen az általános forgalmi adóról szóló 2007. évi CXXVII. törvény 163.§-ában foglaltak - szerint köteles kiállítani.

Ajánlatkérő felhívja az ajánlattevők figyelmét az adózás rendjéről szóló 2003. évi XCII. törvény 36/A. §-ában foglaltakra. Nyertes ajánlattevő nem fizethet, illetve számolhat el a szerződés teljesítésével összefüggésben olyan költségeket, amelyek a Kbt. 62. § (1) bekezdés k) pont *ka)-kb)* alpontja szerinti feltételeknek nem megfelelő társaság tekintetében merülnek fel, és amelyek a nyertes ajánlattevő adóköteles jövedelmének csökkentésére alkalmasak.

A szerződésben rögzített vállalkozói díj **átalányáras**, azaz többletmunka elszámolására nincsen mód.

Ajánlatkérő **nem köt ki tartalékkeretet** a beruházás megvalósítására irányuló szerződésben.

Előleg:

Ajánlattevő a szerződés elszámolható összege 30%-ának megfelelő mértékű vállalkozói előleget igényelhet.

Részszámlázás:

Ajánlattevő 3 db részszámla és 1 db végszámla benyújtására jogosult

Számla kiegyenlítése:

Ajánlatkérő a számla ellenértékét a Ptk. 6:130. § (1)-(2) bek., valamint a Kbt. 135. §-ába foglalt szabályok szerint egyenlíti ki alvállalkozó igénybevétele nélküli esetben. A számla fizetési határideje: 30 nap.

Amennyiben Ajánlattevő a szerződés teljesítéséhez Alvállalkozót vesz igénybe a számla ellenértékének kifizetési szabályaira a Kbt. 135. § (3) bekezdésében, valamint az építési beruházásokhoz kapcsolódó tervezői és mérnöki szolgáltatások közbeszerzésének részletes szabályairól szóló 322/2015. (X. 30.) Korm. rendelet 30. § – 32/A. §-ában foglaltak az irányadók.

III.1.8) A nyertes közös ajánlattevők által létrehozandó gazdálkodó szervezet:²

III.2) A szerződéssel kapcsolatos feltételek²

III.2.1) Meghatározott szakmára (képzettségre) vonatkozó információk *(csak szolgáltatásmegrendelés esetében)*

☐ A szolgáltatás teljesítése egy meghatározott szakmához (képzettséghez) van kötve
A vonatkozó törvényi, rendeleti vagy közigazgatási rendelkezésre történő hivatkozás:

III.2.2) A szerződés teljesítésével kapcsolatos feltételek:

A szerződéskötés tervezett időpontja: 2018. január 12.

A szerződés teljesítési határideje: 2018. november 12.

III.2.3) A szerződés teljesítésében közreműködő személyekkel kapcsolatos információ

☐ Az ajánlattevőknek közölniük kell a szerződés teljesítésében közreműködő személyek nevét és szakképzettségét

IV. szakasz: Eljárás

IV.1) Meghatározás

IV.1.1) Az eljárás fajtája

(klasszikus ajánlatkérők esetében)

- ☐ Nyílt eljárás
☐ Gyorsított eljárás
Indokolás:
☐ Meghívásos eljárás
☐ Gyorsított eljárás
Indokolás:
☒ Tárgyalásos eljárás [Kbt. 115. § (1)]
☐ Gyorsított eljárás
Indokolás:
☐ Versenypárbeszéd
☐ Innovációs partnerség

(közszolgáltató ajánlatkérők esetében)

- ☐ Nyílt eljárás
☐ Meghívásos eljárás
☐ Tárgyalásos eljárás
☐ Versenypárbeszéd
☐ Innovációs partnerség

IV.1.2) Keretmegállapodásra vagy dinamikus beszerzési rendszerre vonatkozó információk

- ☐ A hirdetmény keretmegállapodás megkötésére irányul
o Keretmegállapodás egy ajánlattevővel
o Keretmegállapodás több ajánlattevővel
A keretmegállapodás résztvevőinek tervezett maximális létszáma: []
☐ A hirdetmény dinamikus beszerzési rendszer létrehozására irányul
o A dinamikus beszerzési rendszert további beszerzők is alkalmazhatják

Keretmegállapodások esetén - klasszikus ajánlatkérők esetében a négy évet meghaladó időtartam indokolása:

Keretmegállapodások esetén - közszolgáltató ajánlatkérők esetében a nyolc évet meghaladó időtartam indokolása:

IV.1.3) A megoldások, illetve ajánlatok számának a tárgyalásos eljárás vagy a versenypárbeszéd során történő csökkentésére irányuló információ

☐ Több fordulóban lebonyolítandó tárgyalások igénybe vétele annak érdekében, hogy fokozatosan csökkentsék a megvitatandó megoldások, illetve a megtárgyalandó ajánlatok számát.

IV.1.4) Információ a tárgyalásról *(klasszikus ajánlatkérők esetében; kizárólag tárgyalásos eljárás esetében)*

☐ Ajánlatkérő fenntartja a jogot arra, hogy a szerződést az eredeti ajánlat alapján, tárgyalások lefolytatása nélkül ítélje oda.

Ajánlatkérő felhívja a figyelmet, hogy a szerződés tárgyára és a szerződés feltételeire adott tartalmi ajánlat (szakmai ajánlat) vonatkozásában esetlegesen észlelt hiányok pótlására és felvilágosítás megadására - a tárgyalások tartalmi elemeire, valamint az ajánlati köztéttség kezdetének időpontjára való tekintettel - ajánlattevőket a tárgyalások megkezdését megelőzően csak indokolt esetben szólítja fel, az ajánlatok ezen szempontból történő megfelelővé tételére elsősorban a tárgyalás alkalmával kerülhet sor azzal, hogy az első (benyújtott) ajánlattal kapcsolatos hiányok pótlására a tárgyalás(ok) befejezéséig van lehetőség.

Jelen közbeszerzési eljárásban az ajánlatkérő és az ajánlattevők közötti tárgyalások arra irányulnak, hogy az ajánlatkérő a legkedvezőbb érvényes ajánlatot tevővel, és a legkedvezőbb feltételekkel köthessen szerződést. Ajánlatkérő a tárgyalások során az általa adott bármilyen tájékoztatást az összes ajánlattevőnek megadja. Az ajánlatkérő a tárgyalás(ok)ról jegyzőkönyvet készít. A jegyzőkönyv elválaszthatatlan mellékletét képezi a tárgyaláson jelenlévő személyek által aláírt jelenléti ív. Ajánlatkérő a tárgyalási jegyzőkönyvet és az aláírt jelenléti ívet a tárgyaláson részt vett ajánlattevők részére a tárgyalás befejezését követő két munkanapon belül küldi meg.

Ajánlattevőt a tárgyaláson a cégkivonata alapján cégjegyzési jogosultsággal rendelkező személy(ek), vagy az általa adott meghatalmazással rendelkező olyan személy(ek) képviselheti(k), aki(k) a meghatalmazás értelmében jogosult(ak) az ajánlattevő nevében történő kötelezettségvállalásra. A tárgyalás az ajánlattevőkkel - amennyiben ennek feltételei a benyújtott ajánlatok vonatkozásában fennállnak - egyetlen fordulóban kerül lefolytatásra, azonban ajánlatkérő szükség esetén fenntartja magának a jogot további tárgyalási forduló tartására.

Ajánlatkérő a tárgyalások alkalmával az ajánlattevőkkel együttesen tárgyal. A beszerzés tárgyára és a szerződés feltételeire adott tartalmi ajánlat (szakmai ajánlat) megtárgyalását, majd véglegesítését követően - a tárgyalás részeként - ajánlatkérő egy alkalommal lehetőséget biztosít arra, hogy az ajánlattevők az ajánlatkérő által a tárgyaláson rendelkezésre bocsátott végleges felolvasólapra írásban módosítsák ajánlatukat. A tárgyalások lezárásaként az ajánlatkérő - amennyiben a változások nagyságrendje indokolja - az ajánlattevőket felhívja egy végleges ajánlat későbbi időpontban történő benyújtására. A végleges ajánlatok későbbi időpontban történő benyújtása esetén ajánlatkérő ezen időpontról az ajánlattevőket egyidejűleg, írásban tájékoztatja.

Amennyiben az ajánlatkérő által lefolytatott tárgyalás alkalmával a szerződés tárgya és a szerződéses feltételek sem változnak, és az ajánlattevők sem módosítják szakmai ajánlatukat az ajánlatkérő számára előnyösebb feltételeket biztosítva, akkor az ajánlattevők részéről - az ajánlattételi felhívásban meghatározott ajánlattételi határidőre benyújtott, ajánlati köztéttséggel nem terhelt (első, indikatív) ajánlatokhoz képest - kizárólag azonos vagy alacsonyabb ellenszolgáltatás ajánlható, mind az értékelésre kerülő összeg, mind az annak alapját képező egységarak tekintetében.

A végleges ajánlatot tartalmazó felolvasólapot a tárgyalás végén, az ajánlatkérő által a helyszínen rendelkezésre bocsátott borítékban, a végleges ajánlat későbbi időpontban történő benyújtása esetén a végleges ajánlatok beadására nyitva álló határidő lejártának időpontjáig, zártan kell benyújtani. Amennyiben az eljárásban csak egy ajánlattevő tett ajánlatot, a végleges ajánlat a tárgyaláson is megtehető.

Ajánlatkérő a végleges ajánlatokat tartalmazó iratok felbontását a tárgyalás lezárultának időpontjában, a végleges ajánlatok későbbi időpontban történő benyújtása esetén az ajánlatok beadására nyitva álló határidő lejártának időpontjában kezdi meg. A bontás mindaddig tart, amíg a tárgyalás lezárultának időpontjáig benyújtott összes végleges ajánlat felbontásra nem kerül.

A Kbt. 62. § (4) bekezdésében foglaltak értelmében ajánlatkérő a végleges ajánlatok bontásának megkezdésekor, az ajánlatok felbontása előtt közvetlenül ismerteti a szerződés teljesítéséhez rendelkezésre álló anyagi fedezet összegét és az eljárás becsült értékét.

Ha tárgyalásos eljárásban csak egy ajánlattevő tett ajánlatot és végleges ajánlat írásbeli benyújtása a 92. § (7) bekezdése alapján nem kötelező, akkor a közbeszerzés becsült értékét és a szerződés teljesítéséhez rendelkezésre álló anyagi fedezet összegét az utolsó tárgyalás alkalmával azt követően kell ismertetni, hogy az ajánlattevő megtette végleges ajánlatát.

Amennyiben ajánlattevő nem ad be végleges ajánlatot, úgy az értékelésben az első ajánlata vesz részt, amennyiben az egyébként megfelel a tárgyalások befejezési korai tartalmának.

Ajánlatkérő a tárgyalásokat a végleges ajánlat megtételekor fogja lezárni és ezzel beáll az ajánlati kötöttség.

Az ajánlatkérő a közbeszerzés becsült értékét és a szerződés teljesítéséhez rendelkezésre álló anyagi fedezet összegét az utolsó tárgyalás alkalmával azt követően ismerteti, hogy ajánlattevő megtette végleges ajánlatát. Előbbiek nem zárják ki, hogy a becsült értékre és a szerződés teljesítéséhez rendelkezésre álló anyagi fedezet összegére vonatkozó adatokat az ajánlatkérő az e pontban foglalt időpontot megelőzően is az ajánlattevő rendelkezésére bocsássa.

Ajánlatkérő az érvényes végleges ajánlatokat az ajánlattételi felhívásban meghatározott értékelési szempont alapján értékeli. Ajánlatkérő a tárgyalási jogosultsággal rendelkező, de a tárgyaláson meg nem jelenő, egyebekben érvényes ajánlatot benyújtó ajánlattevők ajánlatát - az ajánlattételi felhívásban meghatározott ajánlattételi határidőre benyújtott, első ajánlatokban foglalt tartalmi elemek szerint értékeli.

Az első tárgyalás tervezett időpontja és helye:

Időpontja: 2017. 12. 18. nap 11:00 óra

Helye:Enying Város Önkormányzat(Enyingi Polgármesteri Hivatal

Amennyiben valamely ajánlattevő a tárgyaláson nem jelenik meg, ajánlatkérő a távollevő ajánlattevő ajánlatát a benyújtott tartalommal tekinti véglegesnek és értékeli.

IV.1.5) Elektronikus árlejtésre vonatkozó információk²

☐ Elektronikus árlejtést fognak alkalmazni

További információk az elektronikus árlejtésről:

IV.2) Adminisztratív információk

IV.2.1) Az adott eljárásra vonatkozó korábbi közzététel²

A hirdetmény száma a Közbeszerzési Értesítőben: ¹ [] [] [] [] [] [] [] [] [] [] (KÉ-szám/évszám)

IV.2.2) Ajánlattételi vagy részvételi határidő

Dátum: (2017/12/13) Helyi idő: (11:00)

IV.2.3) Az ajánlattételi vagy részvételi felhívás kiválasztott jelentkezők részére történő megküldésének tervezett napja⁴

(részvételi felhívás esetében)

Dátum: (éééé/hh/nn)

IV.2.4) Azok a nyelvek, amelyeken az ajánlatok vagy részvételi jelentkezések benyújthatók: [magyar] []¹

IV.2.5) Az ajánlati kötöttség minimális időtartama: (ajánlati felhívás esetében)

Az ajánlati kötöttség végső dátuma: (éééé/hh/nn)

vagy

Az időtartam hónapban: [] vagy napban: [45](az ajánlattételi határidő lejártától számítva)

IV.2.6) Az ajánlatok vagy részvételi jelentkezések felbontásának feltételei

Dátum: (2017/12/13) Helyi idő: (11:00)Hely: Enying Város Önkormányzat, Enyingi Polgármesteri Hivatal Polgármesteri Iroda

Információk a jogosultakról és a bontási eljárásról:

Az ajánlatokat vagy részvételi jelentkezéseket tartalmazó iratok felbontását az ajánlattételi, illetve részvételi határidő lejártának időpontjában kell megkezdeni. A nem elektronikusan benyújtott részvételi jelentkezés és ajánlat esetében, az ajánlatot és a részvételi jelentkezést egy példányban, írásban és zártan, az ajánlati, ajánlattételi vagy részvételi felhívásban megadott címre közvetlenül vagy postai úton kell benyújtani az ajánlattételi, illetve részvételi határidő lejártáig.

Az ajánlatkérő előírja az ajánlat elektronikus másolati példányok benyújtását az ajánlathoz csatolt CD vagy DVD formátumban.

A nem elektronikusan benyújtott részvételi jelentkezések és ajánlatok felbontásánál csak az ajánlatkérő, az ajánlattevők (részvételre jelentkezők), valamint az általuk meghívott személyek, továbbá - a közbeszerzéshez támogatásban részesülő ajánlatkérő esetében - a külön jogszabályban meghatározott szervek képviselői és személyek lehetnek jelen. E személyek a bontáson a felolvasólapba betekinthetnek.

Az ajánlatok felbontásakor ismertetni kell az ajánlattevők nevét, címét (székhelyét, lakóhelyét), valamint azokat a főbb, számszerűsíthető adatokat, amelyek az értékelési szempontok alapján értékelésre kerülnek. Az ajánlatok bontásának megkezdése előtt ismertetendő a rendelkezésére álló fedezet összege is.

Az ajánlatok és részvételi jelentkezések felbontásáról és az adatok ismertetéséről az ajánlatkérő jegyzőkönyvet készít, amelyet a bontástól számított öt napon belül megküld az összes ajánlattevőnek, illetve részvételre jelentkezőnek. A határidő után beérkezett ajánlat vagy részvételi jelentkezés benyújtásáról szintén jegyzőkönyvet kell felvenni, és azt az összes - beleértve az elkésett - ajánlattevőnek, illetve részvételre jelentkezőnek megküldeni.

VI. szakasz: Kiegészítő információk

VI.1) A közbeszerzés ismétlődő jellegére vonatkozó információk²

A közbeszerzés ismétlődő jellegű ☐ igen ☒ nem
A további hirdetmények közzétételének tervezett ideje:²

VI.2) Információ az elektronikus munkafolyamatokról

- ☐ A megrendelés elektronikus úton történik
☐ Elektronikusan benyújtott számlákat elfogadnak
☐ A fizetés elektronikus úton történik

VI.3) További információk:²

VI.3.1) Feltételes közbeszerzés

☐ Ajánlatkérő felhívja a gazdasági szereplők figyelmét, hogy az eljárást eredménytelenné nyilváníthatja, ha valamely meghatározott, ellenőrzési körén kívül eső, bizonytalan jövőbeli esemény az ajánlattételi, illetve részvételi határidő lejártát követően következik be.

Ajánlatkérő ellenőrzési körén kívül eső, bizonytalan jövőbeli esemény meghatározása:

VI.3.2) Az ajánlati biztosíték (ajánlati felhívás esetében)

☐ Az eljárásban való részvétel ajánlati biztosíték adásához kötött.

Az ajánlati biztosíték mértéke:

A befizetés helye: vagy az ajánlatkérő fizetési számlaszáma:

Az ajánlati biztosíték befizetése (teljesítése) igazolásának módja:

VI.3.3) Konzultációra vonatkozó információk

☐ Kiegészítő tájékoztatást ajánlatkérő konzultáció formájában is megadja.

A konzultáció időpontja: (éééé/hh/mm) és helye: Enying, Polgármesteri Hivatal. 2017. 12. 06 11,00

VI.3.4) Alvállalkozók igénybevétele

☒ Ajánlatkérő előírja, hogy az ajánlatban (részvételi jelentkezésben) meg kell jelölni a közbeszerzésnek azt (azokat) a részét (részeit), amelynek teljesítéséhez az ajánlattevő (részvételre jelentkező) alvállalkozót kíván igénybe venni, az ezen részek tekintetében igénybe venni kívánt és az ajánlat vagy a részvételi jelentkezés benyújtásakor már ismert alvállalkozókat.

VI.3.5) Hiánypótlás elrendelése korábban nem szereplő gazdasági szereplő esetében²

Ajánlatban, vagy jelentkezésben korábban nem szereplő gazdasági szereplő hiánypótlással történő eljárásba bevonása esetében újabb hiánypótlás elrendelése ☐ igen ☒ nem

A korlátozás(ok) meghatározása újabb hiánypótlás elrendelése esetében:

VI.3.6) Ajánlat érvénytelenségére vonatkozó összeg ár vagy költség esetében²

Ajánlatkérő az alábbi értéket meghaladó árat vagy költséget tartalmazó ajánlatot a bírálózat során érvénytelenné nyilvánítja¹

Rész száma:² [] Érték ÁFA nélkül: [] Pénznem: [] [] []

VI.3.7) Bármely rész eredménytelensége esetében valamennyi rész eredménytelenségére vonatkozó információ²

☐ Ajánlatkérő rögzíti, hogy bármely rész eredménytelensége esetén nem áll érdekében a szerződések megkötése.

Valamennyi rész esetében a szerződéskötés érdekmúlásának indoka:

VI.3.8) Az ajánlatok értékelési szempontok szerinti tartalmi elemeinek értékelése során adható pontszám:²

Minőségi szempont:

A kötelező jótállási idő felett vállalt jótállás ideje (év), amely tekintetében az ajánlatkérő maximális 5 év ajánlást fogad el.
– Súlyszám: 30.

Ár szempont:

Nettó ajánlati ár (HUF) – Súlyszám: 70

VI.3.9) A módszer(ek) meghatározása, amellyel a VI.3.8) pont szerinti ponthatárok közötti pontszámot megadásra kerül:²

Minőségi szempont – Egyenes arányosítási módszer

$$P = \frac{A_{vizsgált}}{A_{legjobb}} * (P_{max} - P_{min}) + P_{min}$$

Ajánlatkérő e körben a kötelező jótálláson felül megajánlott jótállási évek számát értékeli.

Amelyik Ajánlattevő a meghatározott kötelező jótálláson felül a legtöbb (maximum 5 év) jótállást vállal, az értékelésnél több pontot fog kapni, azaz az Ajánlatkérő számára legkedvezőbbnek a legtöbb jótállásos idő megajánlás minősül. A legtöbb években (maximum 5 év) kifejezett megajánlás kapja meg a maximális pontot (felső ponthatár: 100), a többi ajánlat tartalmi elemére pedig a legkedvezőbb tartalmi elemhez viszonyítva arányosan lesznek kiszámolva a pontszámok.

Ajánlatkérő az így kapott pontszámot a minőségi szemponthoz rendelt súlyszámmal (30) megszorozza.

Ár szempont - Fordított arányosítási módszer

$$P = \frac{A_{legjobb}}{A_{vizsgált}} * (P_{max} - P_{min}) + P_{min}$$

P: a vizsgált ajánlati elem/ajánlati ár pontszáma

P_{max}: a pontskála felső határa

A_{legjobb}: a legelőnyösebb szumma ajánlati ár értéke;

A_{vizsgált}: a vizsgált szumma ajánlati ár értéke;

Adható pontszám: 1-100

A benyújtott ajánlatokat az Ajánlatkérő úgy tekinti, hogy az Ajánlattevők megbizonyosodtak az ajánlattételi felhívásban és dokumentumokban megadott, illetve a szerződéses feltételekből ésszerűen következő feladatokra vonatkozó, szerződéses ár helyességéről és elégséges voltáról, valamint arról, hogy ajánlatuk végösszege fedez minden, a közbeszerzési dokumentumokban, valamint az ennek részét képező szerződéstervezetben foglalt kötelezettséget és feladatot.

Ajánlattevő a feladat megvalósítása során nem hivatkozhat arra, hogy a közbeszerzési dokumentum nem volt teljeskörű. Amennyiben a közbeszerzési dokumentum nem értelmezhető egyértelműen, saját érdekében az Ajánlattevő kötelezettsége az ellentmondásokat feloldani, a feladatot pontosítani kiegészítő tájékoztatás-kérés útján.

Az ajánlati árat kitöltött ajánlati lap tartalmával összhangban, nettó forintban kifejezve kell megadni.

A pénzügyi adatokat minden esetben magyar forintban (HUF) kell megadni.

Ajánlatkérő az így kapott pontszámot az ár szemponthoz rendelt súlyszámmal (70) megszorozza.

VI.3.10) Élekciklusköltség-számítási módszer alkalmazására vonatkozó információ

☐ Ajánlatkérő az áru, szolgáltatás vagy építési beruházás értékeléskor figyelembe vett költségét élekciklusköltség-számítási módszer alkalmazásával határozza meg.

VI.3.11) A bírálatra vonatkozó további információk (nyílt eljárás esetében)

☐ Ajánlatkérő a bírálatnak az aránytalanul alacsony ár vagy költség vizsgálatára vonatkozó részét az ajánlatok értékelését követően végzi el.

☐ Ajánlatkérő az ajánlatok bírálatát - az egységes európai közbeszerzési dokumentumban foglalt nyilatkozat alapján - az ajánlatok értékelését követően végzi el.

VI.3.12) További információk:

- 1) A tárgyalásos eljárás alkalmazásának jogcíme: Kbt. 115. § (1) bek. szerinti hirdetmény közzététele nélkül induló, tárgyalásos eljárás.
- 2) Az ajánlatot a cégjegyzésre jogosult(ak) által cégszerűen aláírva, folyamatos oldalszámozással, tartalomjegyzékkel ellátva, kötött vagy fűzött formában, papíralapon 1 eredeti, továbbá 1 másolati példányt elektronikus adathordozón kell benyújtani. Az ajánlatok elektronikus adathordozón (CD vagy DVD) benyújtott példánya tekintetében ajánlatkérő előírja, hogy azt jelszó nélkül olvasható, de nem módosítható .pdf file-ben kell elkészíteni. Az ajánlattevőnek az ajánlatban nyilatkoznia kell, hogy az ajánlat elektronikus formában benyújtott példánya a papír alapú (eredeti) példánnyal megegyezik.

A postán feladott ajánlatokat az Ajánlatkérő csak akkor tekinti határidőn belül benyújtottnak, ha annak kézhezvételére az ajánlattételi határidő lejártáig a jelen felhívás IV.2.2) pontja szerinti helyszínen sor került. Az

ajánlat, illetve az azzal kapcsolatos postai küldemények elvesztéséből, vagy téves kézbesítéséből eredő kockázat az ajánlattevőt terheli.

Az ajánlat oldalszámozása eggyel kezdődjön és oldalanként növekedjen. Elegendő a szöveget vagy számokat, vagy képet tartalmazó oldalakat számozni, az üres oldalakat nem kell, de lehet. A címlapot és hátlapot (ha vannak) nem kell, de lehet számozni.

A benyújtott ajánlati példányok közötti eltérés esetén az eredeti - papír alapú - példány az irányadó.

Az ajánlatban lévő minden dokumentumot (nyilatkozatot) a végén alá kell írnia az erre jogosult(ak)nak vagy olyan személynek, vagy személyeknek aki(k) erre a jogosult személy(ek)től írásos felhatalmazást kaptak.

Az ajánlat minden olyan oldalát, amelyen - az ajánlat beadása előtt - módosítást hajtottak végre, az adott dokumentumot aláíró személynek vagy személyeknek a módosításnál is kézzel kell ellátni.

- 3) Az ajánlatot írásban és zártan, a jelen felhívásban megadott címre közvetlenül vagy postai úton kell benyújtani az ajánlattételi határidő lejártáig. Az ajánlat jól lezárt csomagolását a következő felirattal kell ellátni:

„Enyingi Család-és Gyermekjóléti Központ kialakítása”

„Az ajánlattételi határidő – 2017. 12. 13. 11:00 óra – előtt felbontani tilos”

- 4) A Kbt. 66. § (5) bekezdése alapján az ajánlatnak felolvasólapot kell tartalmaznia. Az ajánlati adatlap (felolvasólap) szerepeltetni kell az ajánlatok felbontásakor a Kbt. 68. § (4) bekezdése alapján ismertetésre kerülő adatokat.
- 5) Az ajánlatot a közbeszerzési dokumentumokban meghatározott tartalmi és formai követelményeknek megfelelően kell elkészíteni és benyújtani
- 6) Az ajánlat összeállításával és benyújtásával kapcsolatban felmerült összes költség az ajánlattevőt terheli.
- 7) Az ajánlatnak tartalmaznia kell különösen az ajánlattevő kifejezett – a Kbt. 47. § (2) bekezdése alapján eredeti - nyilatkozatát az ajánlattételi felhívás feltételeire, a szerződés megkötésére és teljesítésére, valamint a kért ellenszolgáltatásra vonatkozóan a Kbt. 66. § (2) bekezdésében foglaltaknak megfelelően.
- 8) A Kbt. 66. § (4) bekezdése alapján Ajánlattevőnek ajánlatában nyilatkoznia kell arról, hogy a Kkt. (2004. évi XXXIV. tv. 3. §) alapján milyen vállalkozásnak minősül.
- 9) Ajánlattevő vállalja, hogy a szerződés teljesítésében részt vevő személyekért sajátjaként felel.
- 10) Az ajánlattételi felhívással és az ajánlatkérési dokumentációval kapcsolatban írásban kiegészítő tájékoztatás kérhetnek a Kbt. 56.§ (1) bekezdése szerinti gazdasági szereplők. Ajánlatkérő a kiegészítő tájékoztatást az ajánlattételi határidő lejártáig előtti ésszerű időben megadja. [Kbt. 114. § (6) bekezdés]
- 11) Az ajánlat, az ajánlattételi felhívás, valamint az ajánlatkérési dokumentáció a megkötendő szerződés elválaszthatatlan részét képezi.
- 12) Ajánlattevőnek, és adott esetben az alvállalkozójának az alábbi cégekanyokat kell az ajánlathoz csatolni:
- a. az aláírási jogosultságok ellenőrzése céljából az ajánlattevőnek, illetve kapacitást biztosító szervezetének adatait a www.e-ceggyezek.hu weboldalon ellenőrizni. Amennyiben az említett weboldalon az ajánlattevőnek, alvállalkozójának, illetve a kapacitást biztosító szervezetének adatai nem szerepelnek, akkor az ajánlattételi határidőt megelőző 30 napnál nem régebbi cégkivonatokat eredetiben vagy egyszerű másolatban az ajánlathoz csatolni szükséges. Egyéni vállalkozó ajánlattevő (kapacitást biztosító szervezet) esetén az ajánlathoz csatolni kell az egyéni vállalkozói igazolvány másolati példányát;
 - b. az ajánlat részeként csatolni kell az ajánlattevő és kapacitást biztosító szervezet nevében aláíró személy aláírási címpéldányának vagy aláírás mintájának eredeti vagy másolati példányát. Amennyiben a cégjegyzésre jogosult és a kötelezettségvállaló (képviselő) személye különböző, a kötelezettségvállaló aláírását is tartalmazó, legalább teljes bizonyító erejű okiratba foglalt meghatalmazás eredeti vagy másolati példányát csatolni kell a dokumentációban foglaltak szerint;
 - c. folyamatban lévő változásbejegyzési eljárás esetében csatolni kell a cégbírósághoz benyújtott változásbejegyzési kérelmet és az annak érkezéséről a cégbíróság által megküldött igazolást.
- 13) Az ajánlatnak – az aláírásra jogosult személyek ellenőrzése céljából – tartalmaznia kell az ajánlattevő alábbi iratait:

- a. a cégnyilvántartás alapján cégjegyzésre jogosult személy(ek) aláírási címpéldánya(i)nak vagy
 - b. a Ctv. 9. § szerinti aláírás mintáinak egyszerű másolatát.
- 14) Az ajánlatban meg kell jelölni
- a. a közbeszerzésnek azt a részét (részeit), amelynek teljesítéséhez az ajánlattevő alvállalkozót kíván igénybe venni [Kbt. 66.§ (6) bekezdés a) pont]
 - b. az ezen részek tekintetében igénybe venni kívánt és az ajánlat benyújtásakor ismert alvállalkozókat. [Kbt. 66. § (6) bekezdés b) pont]
- 15) Ajánlatkérő a Kbt. 66. § (6) bekezdése tekintetében a nemleges nyilatkozatot is kéri becsatolni.
- 16) Közös ajánlattétel esetén csatolni kell – a Kbt. 35. §-ának megfelelően – a közös ajánlattevők által cégszerűen aláírt megállapodást, amely megfelel valamennyi alábbi követelménynek:
- a. tartalmazza a közös ajánlattevők megjelölését és a közös ajánlattétel tényét;
 - b. tartalmazza az ajánlat aláírása módjának ismertetését (valamennyi, a közös ajánlattevők nevében tett dokumentumra nézve)
- 17) Az eljárás tekintetében megadott időpontokat az ajánlatkérő székhelye szerinti helyi idő szerint kell érteni.
- 18) Ajánlatkérő tájékoztatja az Ajánlattevőket, hogy Ajánlatkérő csak az eljárás nyertesével kötheti meg a szerződést, vagy - a nyertes visszalépése esetén - az ajánlatok értékelése során a következő legkedvezőbb ajánlatot tevőnek minősített ajánlattevővel, ha őt az ajánlatok elbírálásáról szóló írásbeli összegezésben megjelölte. A nyertes ajánlattevő és - amennyiben második legkedvezőbb ajánlattevőt is megjelöli az összegezésben ajánlatkérő - a második legkedvezőbb ajánlatot tett ajánlattevő ajánlati kötöttsége az ajánlatok elbírálásáról szóló írásbeli összegezésnek az ajánlattevők részére történt megküldése napjától számított harminc nappal meghosszabbodik. [Kbt. 131. § (4)-(5) bekezdése]
- 19) Ajánlatkérő az ajánlatok elbírálására vonatkozó összegeзést tervezetten 2017. 12. 22. napjáig küldi meg Ajánlattevők számára.
- 20) Ajánlatkérő tájékoztatja ajánlattevőket, hogy az alábbi hatóságoktól kaphatnak információt a munkavállalók védelmére és a munkafeltételekre vonatkozó olyan kötelezettségekről, amelyeknek a teljesítés helyén és a szerződés teljesítése során meg kell felelni:
- Fejér Megyei Kormányhivatal Székesfehérvári Járási Hivatal Műszaki Engedélyezési, Fogyasztóvédelmi és Foglalkoztatási Főosztály; Munkavédelmi és Munkaügyi Osztály
- Nemzetgazdasági Minisztérium, Munkavédelmi Főosztály, valamint Foglalkoztatás-felügyeleti Főosztály
- 21) Jelen ajánlattételi felhívásban nem szabályozottak vonatkozásában a közbeszerzésekről szóló 2015. évi CXLI. törvény és végrehajtási rendeletei előírásai szerint kell eljárni. Az ajánlatnak tartalmaznia kell a felhívásban külön ki nem emelt egyéb nyilatkozatokat, igazolásokat és más dokumentumokat, melyeket a Kbt. kötelezően előír.
- 22) Ajánlattevőnek ajánlata részeként cégszerűen aláírt szakmai ajánlatot kell benyújtania, amely tartalmazza az ajánlati dokumentáció részét képező árazatlan költségvetés szerinti bontás alapján megadott árazott költségvetést.
- 23) A gazdaságilag legelőnyösebb ajánlat a felhívás II.2.5. pontjaiban megadott értékelési részzempontok és súlyszámok alapján kerül kiválasztásra. Az ajánlatok értékelésekor meghatározott szempontokra adható minimális pontszám 1, maximális pontszám 100. A pontszámok közötti pontszám arányosítással kerül meghatározásra az ajánlatkérési dokumentációban részletesen megadott relatív értékelési módszerek és képletek szerint.
- 24) Nyertes ajánlattevő a tevékenységével összefüggő, ill. a szerződés időtartama alatt keletkező károkra köteles teljes körű és a Megrendelőt is kedvezményezettként feltüntető vagyon és C.A.R. (ConstructionAllRisk – Általános Építési-szerelési Biztosítás) kockázatokkal (felelősségbiztosítás) is kiegészített építési és szerelési biztosítást kötni, amelyet tartozik a munkaterület átadásakor szerződő Ajánlatkérő részére bemutatni.
- 25) Ajánlatkérő helyszíni bejárás biztosít Ajánlattevők részére, amelynek időpontja 2017. 11. 30. 11 óra
Helyszíni bejárással kapcsolatos előzetes egyeztetés 06 22/572-638
- 26) Ajánlattételi felhívás és a dokumentáció megküldésének napja: 2017. 11.24.**

VI.4) E hirdetmény feladásának dátuma: (20../-/-/)

¹szükség szerinti számban ismételve meg

²adott esetben

⁴ha az információ ismert

²⁰ súlyszám helyett fontosság is megadható

²¹ súlyszám helyett fontosság is megadható; ha az ár az egyetlen értékelési szempont, súlyszám nem szükséges

----->>----->>--<<-----<<-----

Ajánlati dokumentáció

1. sz. melléklet

Fedlap minta

Az Ajánlat
folyamatosan számozott lapot tartalmaz.

AJÁNLAT

„Enyingi Család-és Gyermekjóléti Központ kialakítása”

tárgyú

vállalkozási szerződés megkötésére irányuló, a Kbt. 115.§ (1) bekezdése szerinti hirdetmény
közzététele nélkül induló tárgyalásos közbeszerzési eljárás

Ajánlattevő

neve:

címe:

képviselője cégszerű aláírása:

Ajánlat kelte:

Felolvasólap

1. Ajánlattevő

Név:

Székhelye:

Telefon: Fax:

E-mail:

2. Ajánlattétel tárgya:

Az ajánlattételi felhívásban és mellékleteiben részletezett műszaki és egyéb feltételek szerint „Enyingi Család-és Gyermejjóléti Központ kialakítása” Enying Város Önkormányzat részére.

3. Ajánlat:

TOP-4.2.1-15-FE1-2016-00016 számú projekt építési beruházása		
Nettó ajánlati ár:		Ft

Nettó ajánlati ár¹ (HUF)

Kötelező garancián felül vállalt garancia mértéke években:.....

Kelt 2017. hó nap

.....
(cégjegyzésre jogosult vagy szabályszerűen
meghatalmazott képviselő aláírása)

¹ A nettó ajánlati árnak tartalmaznia kell az építési beruházás teljes költségét a szerződés teljes időtartamára az adott rész vonatkozóan. Az ajánlati ár meghatározása során ajánlattevőnek figyelembe kell vennie a kifizetés feltételeit is.

Tartalomjegyzék-minta

TARTALOMJEGYZÉK

Sor-szám	Megnevezés	Oldal
1.	Fedlap (1. melléklet)	
2.	Cégszerűen aláírt felolvasó lap (2. melléklet) A felolvasólapnak tartalmaznia kell az ajánlattevő nevét, címét, valamint azokat a főbb számszerűsíthető adatokat, amelyek az értékelési szempont alapján értékelésre kerülnek.	
3.	Tartalomjegyzék (3. melléklet)	
4.	Ajánlattevőnek ajánlatban a Kbt. 66. § (2) és (4) bekezdés szerinti nyilatkozatot kell tennie. (4. melléklet) A Kbt. 47. § (2) bek. alapján a Kbt. 66. § (2) bekezdése szerinti ajánlati nyilatkozatot eredetiben aláírva kell benyújtani.	
5.	Kizárólag közös ajánlattétel esetén: A közös egyetemleges felelősségvállalásról szóló megállapodás („ konzorciumi szerződés ”), amely tartalmazza a felhívás VI.3.12. pont Egyéb információk 16. pontjában foglaltakat. (5. melléklet)	
6.	A Nyilatkozat az alvállalkozók igénybevételeéről a Kbt. 66. § (6) bekezdés a) és b) pontja alapján : a) a közbeszerzésnek azt a részét (részeit), amelynek teljesítéséhez az ajánlattevő alvállalkozót kíván igénybe venni, b) az ezen részek tekintetében igénybe venni kívánt és az ajánlat vagy a részvételi jelentkezés benyújtásakor már ismert alvállalkozókat. (6. melléklet) A nyilatkozatokat nemleges tartalom esetén is kifejezetten meg kell tenni , és az ajánlathoz csatolni. Közös ajánlattevők esetén valamennyi közös ajánlattevőre is egyértelműen ki kell terjednie a nyilatkozatoknak.	
7.	Nyilatkozat a kapacitást nyújtó szervezetek (alkalmasság igazolásában részt vevő gazdasági szereplő) igénybevételeéről A Kbt. 65. § (7) bekezdése alapján meg kell jelölni a kapacitást nyújtó szervezetet és az eljárást megindító felhívás vonatkozó pontjának megjelölésével azon alkalmassági követelményt vagy követelményeket, amelynek igazolása érdekében az ajánlattevő ezen szervezet erőforrására vagy arra is támaszkodik. (7. melléklet) A nyilatkozatokat nemleges tartalom esetén is kifejezetten meg kell tenni , és az ajánlathoz csatolni. Közös ajánlattevők esetén valamennyi közös ajánlattevőre is egyértelműen ki kell terjednie a nyilatkozatoknak.	
8.	Nyilatkozat az előírt alkalmassági követelményeknek való megfelelésről . (8. melléklet) – Előzetes ellenőrzés során benyújtandó	
Kizáró okok fenn nem állásának igazolása:		
9.	A kizáró okok (Kbt. 62.§ és 63.§) fenn nem állásáról szóló nyilatkozat (9. melléklet)	
10.	Nyilatkozat a 321/2015. (X. 30.) Korm. rendelet 8. § szakasz ib) pontja alapján (10. melléklet)	
11.	Nyilatkozat a Kbt. 67. § (4) bekezdés és 321/2015. (X. 30.) Korm. rendelet 17.§	

	(2) bekezdése alapján arról, hogy az alvállalkozó és adott esetben az alkalmasság igazolásában résztvevő más szervezet nem áll az eljárásban előírt kizáró okok hatálya alatt. (11. melléklet)	
Egyéb dokumentumok:		
12.	A kapacitásait rendelkezésre bocsátó szervezet olyan szerződéses vagy előszerződésben vállalt kötelezettségvállalását tartalmazó okirata , amely alátámasztja, hogy a szerződés teljesítéséhez szükséges erőforrások rendelkezésre állnak majd a szerződés teljesítésének időtartama alatt. (12. melléklet)	
13.	Az ajánlathoz csatolni kell az ajánlatban szereplő dokumentumokat aláíró, az ajánlattevő és az alkalmasság igazolásában résztvevő gazdasági szereplő írásbeli képviselőjére jogosult személy (cég esetében a cégjegyzésre jogosult) aláírási címpéldányát vagy ügyvéd által ellenjegyzett aláírás mintáját (2006. évi V. törvény 9. § (1) bekezdés). Amennyiben az ajánlatot nem az írásbeli képviselőre jogosult személy írja alá, akkor az adott személy(ek)nek az ajánlat aláírására vonatkozó, a meghatalmazott aláírás mintáját is tartalmazó, a képviselőre jogosult általi, cégszerű aláírással ellátott meghatalmazását is szükséges csatolni (13. melléklet)	
14.	Folyamatban lévő változásbejegyzési eljárás estén a cégbírósághoz benyújtott változásbejegyzési kérelem és az annak érkezéséről a cégbíróság által megküldött igazolás (14. melléklet)	
15.	Nyilatkozat az ajánlat papír alapú eredeti és elektronikus példányának egyezőségéről (15. melléklet)	
16.	Ajánlattételi lap (szakmai ajánlat) Felhívjuk az ajánlattevők figyelmét, hogy az excel táblázaton belül tilos az egyes sorokat összevonni, valamint tilos az egyes tételekhez tartozó mennyiségeket megváltoztatni, kivéve, ha ezt ajánlatkérő a kiegészítő tájékoztatás során előírja. Valamennyi sort be kell árazni, kivéve, ha kiegészítő tájékoztatás során ajánlatkérő ettől eltérően rendelkezik. Azoknál a tételeknél, ahol a db-számból adódóan az egységár nulla, ott lehet nulla díjköltség is, ez nem vonja maga után az ajánlat érvénytelenségét. (16. melléklet)	
A Kbt. 69. § szerint utólagos igazolás körében csatolandó iratok		
Pénzügyi és gazdasági alkalmasság - a megkövetelt igazolási mód:		
17.	Beszámoló, eredmény-kimutatás elérési útvonala (17. melléklet)	
Műszaki, illetve szakmai alkalmasság - a megkövetelt igazolási mód:		
18.	Az eljárást megindító ajánlattételi felhívás megküldésétől visszafelé számított megelőző öt év vonatkozásában a közbeszerzés tárgya szerinti referencia (18. melléklet)	
19.	A teljesítésbe bevonni kívánt szakember bemutatása (19. melléklet)	
20.	A szakember végzettségét, képzettségét, jogosultságát igazoló okirat másolata (20. melléklet)	
21.	A szakember rendelkezésre állási nyilatkozata (21. melléklet)	
22.	Vállalkozási szerződés tervezete (22. melléklet)	

A fenti jegyzéket Ajánlatkérő az ajánlati felhívás és a jelen dokumentáció alapján, legjobb tudása szerint állította össze. Ettől függetlenül Ajánlattevőnek minden olyan adatot, információt, igazolást és nyilatkozatot tartalmaznia kell, amit a felhívás, a dokumentáció és a Kbt. előírnak.

Ajánlattevői Nyilatkozat
a Kbt. 66. § (2) és (4) bekezdés alapján

Alulírott mint a(z) ajánlattevő
 cégjegyzésre jogosult / meghatalmazással igazolt² képviselője felelősségem tudatában

n y i l a t k o z o m,

hogy a „Enyingi Család-és Gyermekejóléti Központ kialakítása” tárgyú közbeszerzési eljárásban részt kívánunk venni.

Tudomásul vesszük, hogy a megadott ajánlati feltételek ránk, mint Ajánlattevőre nézve kötelező érvényűek.

Kijelentjük, hogy a Kbt. előírásait, a felhívásban és a dokumentációban foglalt valamennyi formai és tartalmi követelményt, utasítást, kikötést és a műszaki leírásban, szerződéstervezetben megadott feltételeket ismerjük, megértettük, a jelen nyilatkozattal elfogadjuk. A felhívás és a dokumentáció alkalmas volt arra, hogy megfelelő ajánlatot készíthessünk, és ajánlatunkat ennek figyelembevételével készítettük el.

Az ajánlat összeállításához szükséges minden tényről, körülményről külön is meggyőződünk. Kijelentjük, hogy az ajánlatunkban tett nyilatkozataink megfelelnek a valóságnak.

Nyilatkozunk, hogy a szolgáltatás teljesítésére megfelelő jogosultsággal és szakértelemmel rendelkezünk.

Kötelezettséget vállalunk arra, hogy az eljárás nyerteseként Ajánlatkérővel szerződést kötünk, és az ajánlatunkban szereplő ellenszolgáltatásért az igényelt szolgáltatást elvégezzük. Nyilatkozunk továbbá, hogy vállalkozásunk a Kis- és középvállalkozásokról, fejlődésük támogatásáról szóló 2004. évi XXXIV. törvény alapján mikro-, kis- és középvállalkozásnak (azaz KKV-nak)

- minősül ☐

- ezen belül középvállalkozásnak ☐

- ezen belül kisvállalkozásnak ☐

- ezen belül mikro vállalkozásnak ☐

- nem minősül ☐

Kelt 2017. hó nap

.....
 (cégjegyzésre jogosult vagy szabályszerűen
 meghatalmazott képviselő aláírása)

² A megfelelő rész aláhúzendó.

Kizárólag közös ajánlattétel esetén:

**A közös egyetemleges felelősségvállalásról szóló megállapodás
(„konzorciális szerződés”)**

**Nyilatkozat alvállalkozó igénybevételéről
a Kbt. 66. § (6) bekezdés a)-b) pontja alapján**

Alulírott.....mint a(z) ajánlattevő
cégjegyzésre jogosult / meghatalmazással igazolt³ képviselője a Kbt. 66. § (6) bekezdésének
a)-b) pontjában foglaltaknak megfelelően ezennel felelősségem tudatában

n y i l a t k o z o m,

hogy, „**Enyingi Család-és Gyermejkölési Központ kialakítása**” tárgyú közbeszerzési eljárásban
alvállalkozót az alábbiak szerint kívánunk igénybe venni:

a)⁴

	A közbeszerzésnek azon részei(nek) megnevezése, melynek teljesítéséhez alvállalkozók kerülnek igénybe vételre	Ezen részek tekintetében igénybe venni kívánt és az ajánlat benyújtásakor már ismert alvállalkozókat
1.		
2.		
3.		
4.		

b) A szerződés teljesítése során nem kívánunk alvállalkozót igénybe venni.⁵

Kelt 2017. hó nap

.....
(cégjegyzésre jogosult vagy szabályszerűen
meghatalmazott képviselő aláírása)

³ A megfelelő rész aláhúzendó

⁴ Amennyiben alvállalkozót kívánunk igénybe venni, kérjük szíveskedjen az a) pont alatti táblázatot kitölteni.

⁵ Amennyiben nem kívánunk alvállalkozót igénybe venni, kérjük szíveskedjen a b) pontot aláhúzni.

Nyilatkozat kapacitást nyújtó szervezet (alkalmasság igazolásában részt vevő gazdasági szereplő) igénybe vételéről a Kbt. 65. § (7) bek. alapján

Alulírott mint a(z) ajánlattevő
cégjegyzésre jogosult / meghatalmazással igazolt⁶ képviselője felelősségem tudatában

n y i l a t k o z o m,

hogy a „Enyingi Család-és Gyermejkölési Központ kialakítása” tárgyú közbeszerzési eljárással kapcsolatban

a)⁷a következő szervezet(ek) (alkalmasság igazolásában részt vevő gazdasági szereplő) kapacitásait kívánjuk igénybe venni:⁸

Az Ajánlattételi felhívás vonatkozó pontja, azon alkalmassági minimum követelmény megjelölése, melynek történő megfelelés igazolása érdekében az ajánlattevő ezen szervezet erőforrásaira támaszkodik	Az ajánlattevő részére erőforrást nyújtó szervezet neve, székhelye	A kapacitást nyújtó szervezet valósítja-e meg azt a szolgáltatást, amelyhez a kapacitásra szükség van ⁹ Igen/Nem
P.1. alkalmassági feltétel		
M.1 alkalmassági feltétel		
M.2 alkalmassági feltétel		

⁶A megfelelő aláhúzendó.

⁷Amennyiben alvállalkozót kívánnak igénybe venni, kérjük szíveskedjen az a) pont alatti táblázatot kitölteni.

⁸A Kbt. 65.§ (7) bekezdésnek megfelelően az előírt alkalmassági követelményeknek az ajánlattevők bármely más szervezet vagy személy kapacitására támaszkodva is megfelelhetnek, a közöttük fennálló kapcsolat jogi jellegétől függetlenül. Ebben az esetben meg kell jelölni az ajánlatban ezt a szervezetet és az eljárást megindító felhívás vonatkozó pontjának megjelölésével azon alkalmassági követelményt vagy követelményeket, amelynek igazolása érdekében az ajánlattevő ezen szervezet erőforrására vagy arra is támaszkodik

⁹A Kbt. 65. § (9) bek. alapján a 321/2015. (X. 30.) Korm. rendelet szerint előírt szakemberek - azok végzettségére, képzettségére - rendelkezésre állására vonatkozó követelmény, valamint a releváns szakmai tapasztalatot igazoló referenciákra vonatkozó követelmény teljesítésének igazolására az ajánlattevő csak akkor veheti igénybe más szervezet kapacitásait, ha az adott szervezet valósítja meg azt a szolgáltatást, amelyhez e kapacitásokra szükség van.

b) Az alkalmassági követelménynek való megfelelés érdekében nem kívánok más szervezet kapacitására támaszkodni.

Kelt 2017. hó nap

.....
(cégjegyzésre jogosult vagy szabályszerűen
meghatalmazott képviselő aláírása)

Nyilatkozat
alkalmassági követelménynek való megfelelésről

Alulírott mint a(z) ajánlattevő cégjegyzésre jogosult/meghatalmazással igazolt¹⁰ képviselője felelősségem tudatában

n y i l a t k o z o m,

hogy, „**Enyingi Család-és Gyermejkölési Központ kialakítása**” tárgyú közbeszerzési eljárásban az eljárást megindító felhívás n.) pontjában előírt alkalmassági követelményeknek (P.1.; M.1.; M.2.) Társaságunk megfelel.

Kelt 2017. hó nap

.....
(cégjegyzésre jogosult vagy szabályszerűen
meghatalmazott képviselő aláírása)

¹⁰ Megfelelő aláhúzendó.

Nyilatkozat
a kizáró okok fenn nem állásáról

Alulírott mint a(z) ajánlattevő cégjegyzésre jogosult/meghatalmazással igazolt¹¹ képviselője felelősségem tudatában

n y i l a t k o z o m,

hogy, „**Enyingi Család-és Gyermejkölési Központ kialakítása**” tárgyú közbeszerzési eljárással kapcsolatban cégünkre nézve nem állnak fenn a **Kbt. 62. § (1)-(2) bekezdésben** megfogalmazott kritériumok.

Kelt 2017. hó nap

.....
(cégjegyzésre jogosult vagy szabályszerűen
meghatalmazott képviselő aláírása)

¹¹ Megfelelő aláhúzendó

Ajánlattevői Nyilatkozat
a 321/2015. (XII.23.) Korm. rendelet 8. § szakasz ib) pontja alapján¹²

Alulírott mint a(z) ajánlattevő
cégjegyzésre jogosult / meghatalmazással igazolt¹³ képviselője felelősségem tudatában

n y i l a t k o z o m,

hogy, „**Enyingi Család-és Gyermejkölési Központ kialakítása**” tárgyú közbeszerzési eljárásban a Kbt. 62.§ (1) bekezdés k) pont kb) alpontjára figyelemmel

- ajánlattevő olyan társaságnak minősül, amelyet szabályozott tőzsdén jegyeznek;

vagy

- ajánlattevő olyan társaságnak minősül, amelyet nem jegyeznek szabályozott tőzsdén.¹⁴

Ha a társaságot nem jegyzi szabályozott tőzsdén
n y i l a t k o z o m¹⁵,

hogy

- a társaságban a pénzmosás és a terrorizmus finanszírozása megelőzéséről és megakadályozásáról szóló 2007. évi CXXXVI. törvény 3. § ra-rb) vagy rc-rd) pontja¹⁶

¹²A 321/2015. (X. 30.) Korm. rendelet 8. § szakasz ib) pontja alapján a Kbt. 62. § (1) bekezdés k) pont kb) alpontja tekintetében az ajánlattevő, illetve részvételre jelentkező nyilatkozata arról, hogy olyan társaságnak minősül-e, melyet nem jegyeznek szabályozott tőzsdén, vagy amelyet szabályozott tőzsdén jegyeznek; ha az ajánlattevőt vagy részvételre jelentkezőt nem jegyzi szabályozott tőzsdén, akkor a pénzmosás és a terrorizmus finanszírozása megelőzéséről és megakadályozásáról szóló 2007. évi CXXXVI. törvény (a továbbiakban: pénzmosásról szóló törvény) 3. § r) pont ra)-rb) vagy rc)-rd) alpontja szerint definiált valamennyi tényleges tulajdonos nevének és állandó lakóhelyének bemutatását tartalmazó nyilatkozatot szükséges benyújtani; ha a gazdasági szereplőnek nincs a pénzmosásról szóló törvény 3. § r) pont ra)-rb) vagy rc)-rd) alpontja szerinti tényleges tulajdonosa, úgy erre vonatkozó nyilatkozatot szükséges csatolni.

¹³ A megfelelő aláhúzendő.

¹⁴ A megfelelő aláhúzendő.

¹⁵ A megfelelő aláhúzendő.

¹⁶3.§r) **tényleges tulajdonos:**

ra) az a természetes személy, aki jogi személyben vagy jogi személyiséggel nem rendelkező szervezetben közvetlenül vagy - a Polgári Törvénykönyvről szóló 2013. évi V. törvény (a továbbiakban: Ptk.) 8:2. § (4) bekezdésében meghatározott módon - közvetve a szavazati jogok vagy a tulajdoni hányad legalább huszonöt százalékaival rendelkezik, ha a jogi személy vagy jogi személyiséggel nem rendelkező szervezet nem a szabályozott piacon jegyzett társaság, amelyre a közösségi jogi szabályozással vagy azzal egyenértékű nemzetközi előírásokkal összhangban lévő közzétételi követelmények vonatkoznak,

rb) az a természetes személy, aki jogi személyben vagy jogi személyiséggel nem rendelkező szervezetben – a Ptk. 8:2. § (2) bekezdésében meghatározott - meghatározó befolyással rendelkezik,

rc) az a természetes személy, akinek megbízásából valamely ügyleti megbízást végrehajtanak,

rd) alapítványok esetében az a természetes személy,

Tényleges tulajdonos neve	Állandó lakcíme

szerinti a tényleges tulajdonos(ok) neve és állandó lakóhelye a következő:

vagy

- a társaságban a pénzmosás és a terrorizmus finanszírozása megelőzéséről és megakadályozásáról szóló 2007. évi CXXXVI. törvény 3. § *ra-rb)* vagy *rc-rd)* pontja szerinti tényleges tulajdonos nincsen.

Kelt 2017. hó nap

.....
(cégjegyzésre jogosult vagy szabályszerűen
meghatalmazott képviselő aláírása)

1. aki az alapítvány vagyona legalább huszonöt százalékának a kedvezményezettje, ha a leendő kedvezményezettek már meghatározták,
2. akinek érdekében az alapítványt létrehozták, illetve működtetik, ha a kedvezményezettek még nem határozták meg, vagy aki tagja az alapítvány kezelő szervének, vagy meghatározó befolyást gyakorol az alapítvány vagyonának legalább huszonöt százaléka felett, illetve az alapítvány képviseletében eljár.

Nyilatkozat az alvállalkozókról
és adott esetben az alkalmasság igazolásában részt vevő más szervezetről
a Kbt. 67. § (4) bekezdés és 321/2015. (X. 30.) Kormány rend. 17. § (2) bekezdése alapján

Alulírott..... mint a(z) ajánlattevő
cégjegyzésre jogosult / meghatalmazással igazolt¹⁷ képviselője a Kbt. 67. § (4) bekezdésében
és 321/2015. (X. 30.) Kormány rend. 17. § (2) bekezdésében foglaltaknak megfelelően
ezennel felelősségem tudatában

n y i l a t k o z o m,

hogy„**Enyingi Család-és Gyermekjóléti Központ kialakítása**”tárgyú közbeszerzési
eljárással kapcsolatban általunk igénybe venni kívánt **alvállalkozó és az alkalmasság
igazolásában részt vevő más szervezet** vonatkozásában **nem állnak** fenn a Kbt. 62.§ (1)-(2)
bekezdésben megfogalmazott kizáró okok.

Kelt 2017. hó nap

.....
(cégjegyzésre jogosult vagy szabályszerűen
meghatalmazott képviselő aláírása)

¹⁷ Megfelelő rész aláhúzendó.

A Kbt. 65. § (7) bek. alapján csatolni kell az ajánlatban **a kapacitásait rendelkezésre bocsátó szervezet** olyan **szerződéses vagy előszerződésben vállalt kötelezettségvállalását tartalmazó okiratot**, amely alátámasztja, hogy a szerződés teljesítéséhez szükséges erőforrások rendelkezésre állnak majd a szerződés teljesítésének időtartama alatt.

A Kbt. 65. § (9) bek. alapján az M.1. és az M.2. alkalmassági követelmény igazolására igénybe vett kapacitást nyújtó esetében a fenti nyilatkozatnak kell azt alátámasztania, hogy az **adott kapacitásait rendelkezésre bocsátó szervezet valósítja meg azt a szolgáltatást, amelyhez e kapacitásokra szükség van.**

**Cégjegyzésre jogosult személy(ek) (ajánlattevő, alvállalkozó, kapacitást
nyújtó szervezet) aláírási címpéldánya/aláírás mintája, adott esetben írásos
meghatalmazása**

Cégbírósághoz benyújtott változásbejegyzési kérelem

(Amennyiben nincs változásbejegyzési eljárás folyamatban, akkor erről a körülményről is nyilatkozni kell az ajánlatban)

Ajánlattevői Nyilatkozat ajánlat megegyezőségéről

Alulírott mint a(z) ajánlattevő
cégjegyzésre jogosult / meghatalmazással igazolt¹⁸ képviselője felelősségem tudatában

n y i l a t k o z o m,

hogy az, **„Enyingi Család-és Gyermekjóléti Központ kialakítása”** tárgyú közbeszerzési eljárásban a benyújtott ajánlat eredeti példánya a becsatolt elektronikus adathordozón található elektronikus példánnyal minden tekintetben megegyezik.

Kelt 2017. hó nap

.....
(cégjegyzésre jogosult vagy szabályszerűen
meghatalmazott képviselő aláírása)

¹⁸ A megfelelő rész aláhúzendó.

Ajánlattételi lap

**A Kbt. 69. § szerinti utólagos igazolás, Ajánlatkérő erre vonatkozó felhívása
körében csatolandó iratok**

Beszámoló/eredmény-kimutatás elérési útvonala

Nyilatkozat referenciáról
a 321/2015. (X. 30.) Korm. rendelet 21. § (3) bekezdés a) pontja tekintetében

Alulírott mint a(z) ajánlattevő / kapacitást
 nyújtó szervezet¹⁹ cégjegyzésre jogosult / meghatalmazással igazolt²⁰ képviselője
 felelősségem tudatában

n y i l a t k o z o m,

hogy, „**Enyingi Család-és Gyermekjóléti Központ kialakítása**” tárgyú közbeszerzési eljárásban az eljárást megindító felhívás megküldésétől visszafelé számított megelőző öt évben az ajánlati felhívásban szereplő M1 alkalmassági feltételnek megfelelő, pozitív tartalmú (az előírásoknak és a szerződésnek megfelelően teljesített) jelentősebb referenciáink a következők voltak:

Szerződés kötő másik fél megnevezése és az információt nyújtó személy neve, beosztása, elérhetősége	A teljesítés helye	A referenciamunka tárgya, és rövid leírása²¹	A teljesítés ideje (kezdés- befejezés)	Az előírásoknak és a szerződésnek megfelelően teljesített? (X=igen)

Kelt 2017. hó nap

.....
 (cégjegyzésre jogosult vagy szabályszerűen
 meghatalmazott képviselő aláírása)

¹⁹ A megfelelő rész aláhúzendő.

²⁰ A megfelelő rész aláhúzendő.

²¹ Akként kell meghatározni, hogy abból az alkalmassági kritériumnak megfelelés megállapítható.

Szakemberek bemutatása

Alulírott mint a(z) ajánlattevő / kapacitást nyújtó szervezet²⁴ cégjegyzésre jogosult / meghatalmazással igazolt²⁵ képviselője felelősségem tudatában

nyilatkozom,

hogy az „Enyingi Család-és Gyermekjóléti Központ kialakítása” tárgyú közbeszerzési eljárásban a szerződés teljesítés során az alábbi szakembert kívánom bevonni:

Pozíció	NÉV	KÉPZETTSÉG, VÉGZETTSÉG	KAMARAI NYILVÁNTARTÁSI SZÁM ÉS NYILVÁNTARTÓ KAMARA ADATAI (amennyiben van)

Nyilatkozom továbbá, hogy amennyiben a bemutatott szakember az ajánlattétel időpontjában még nem rendelkezik kamarai nyilvántartásba vétellel, a megajánlott szakember a kamarai nyilvántartásba vétellel a szerződéskötésig rendelkezni fog.

Kelt 2017. hó nap

.....
(cégjegyzésre jogosult vagy szabályszerűen
meghatalmazott képviselő aláírása)

Szakember végzettségét/képzettségét (jogosultságot) igazoló dokumentumok másolata

Rendelkezésre állási nyilatkozat

Alulírott (anyja neve: , lakcím) nyilatkozom, hogy az „**Enyingi Család-és Gyermejjóléti Központ kialakítása**” tárgyú közbeszerzési eljárás eredményeként az Ajánlattevővel megkötendő szerződés teljesítéséhez rendelkezésre állok, közreműködöm a szerződés teljesítésben és nincs más olyan kötelezettségem a teljesítés időszakában, amely a szerződés teljesítésében való munkavégzésemet bármilyen szempontból akadályozná.

Kelt 2017. hó nap

.....
(cégjegyzésre jogosult vagy szabályszerűen
meghatalmazott képviselő aláírása)

VÁLLALKOZÁSI SZERZŐDÉS

Enyingi Család-és Gyermejjóléti Központ kialakítása

amely létrejött

egyrészt **Enying Város Önkormányzata** (Székhelye: 8130 Enying, Kossuth L. u. 26., képviseli: Viplak Tibor polgármester, adószám: 15727385-2-07), mint megrendelő, **a továbbiakban Megrendelő**

másrészről (székhelye:, képviseli:, cégjegyzékszám:, adószáma:, kereskedelmi és iparakamara regisztrációs száma:....., számlaszám:.....E-napló NÚJ szám:.....) mint vállalkozó, **a továbbiakban: Vállalkozó**

között a fent megjelölt tárgyában megvalósítandó építési, kivitelezési munkák elvégzésére, az alábbi feltételekkel:

Megrendelő TOP-4.2.1-15-FE1-2016-00016 számú „**Enyingi Család-és Gyermejjóléti Központ kialakítása**” tárgyú vállalkozási szerződés megkötésére irányuló, a Kbt. 115.§ (1) bekezdése szerinti hirdetmény közzététele nélkül induló tárgyalásos közbeszerzési eljárást folytatott le. Az eljárás nyertese Vállalkozó lett, az értékelési szempontokra adott alábbi ajánlati elemek alapján

Egyösszegű ajánlati ár:- Ft

Kötelező garancián felül vállalt garanciális idő:.....év

Fentiek rögzítését követően a felek az alábbiakban állapodnak meg:

1. A Szerződés tárgya:

1.1. Vállalkozó elvállalja Enying Város Önkormányzata tulajdonát képező, 8130 Enying Gárdonyi Géza utca 86/3 hrsz. lévő ingatlanon kivitelezési munkák elvégzését, a Szerződés (beleértve a jelen dokumentumban felsorolt mellékleteket is), valamint az ajánlattételi felhívásban és a műszaki dokumentációban, engedélyezési és kiviteli tervekben foglalt valamennyi feltétel szerint, MSZ szerinti I. osztályú, illetve az egyéb jogszabályoknak és előírásoknak megfelelően, a rendeltetésszerű használatot biztosító minőségben.

1.2. Vállalkozó által a jelen Szerződés feltételei szerint megvalósítandó kivitelezési munkák részletes műszaki tartalmát a rendelkezésére álló engedélyezési terv, műszaki leírás, kiviteli tervek, továbbá a Vállalkozó által átvett és megismert dokumentáció képezi.

1.3. A jelen szerződés tartalmi részének tekintendők az ajánlattételi felhívás, az ajánlati dokumentáció és műszaki leírás, valamint Vállalkozó érvényes és nyertes ajánlata.

2. Teljesítési határidők

2.1. Munkaterület átadása: A szerződés hatályba lépését követő 5 munkanapon belül.

Felek rögzítik, hogy Megrendelő Vállalkozónak a munkaterületre jelen szerződéskötést megelőzően szabad bejárást biztosított, a műszaki dokumentációt a Vállalkozó rendelkezésére

bocsátotta, aki azt áttanulmányozás után, annak ismeretében kivitelezés szempontjából megvalósíthatónak minősítette. Így a Vállalkozó és Megrendelő a helyszín, a munkaterület, meglévő és elbontásra kerülő épületrészek és műtárgyak, valamint minden egyéb lényeges körülmény tekintetében tájékozódott. A munkaterület átadásáról a szerződő Felek jegyzőkönyvet vesznek fel.

2.2. Vállalkozó a munka megkezdésével egyidejűleg köteles kiviteli ütemtervet a Műszaki ellenőrnek és a Megrendelőnek átadni. A Műszaki ellenőr és a Megrendelő jogosult a Vállalkozót felszólítani az ütemterv hiányosságainak pótlására abban az esetben, amennyiben az nincs összhangban a szerződéssel, vagy a tényleges előrehaladással, mely esetben Vállalkozó köteles az ütemtervet felülvizsgálni és azt a Szerződés rendelkezései szerint módosítani.

2.3. Vállalkozó kötelezettséget vállal arra, hogy a meghatározott építési munkákat legkésőbb a 2018. október 15. napjáig műszaki átadás-átvétellel befejezi.

A munka befejezéseként, de legkésőbb a teljesítési határidőként meghatározott időpontban a Felek átadás-átvételi eljárást tartanak, amelyről jegyzőkönyvet vesznek fel. A műszaki átadás-átvétel során a Vállalkozó az alábbi dokumentumokat köteles átadni: kivitelezői nyilatkozat, megvalósulási dokumentációk papír alapon 3 példányban + 1 példány digitálisan, beépített anyagok teljesítménynyilatkozatai, vizsgálati jegyzőkönyvek és egyéb a kivitelezési minőséget igazoló dokumentumok. (Nyilatkozatok-kivitelezői nyilatkozat, megfelelőségi nyilatkozatok a beépített termékekről; jótállási jegyek; Jegyzőkönyvek-nyomáspróba, vízvizsgálati jegyzőkönyvek, fűtési rendszer üzembe helyezési jegyzőkönyve; Megvalósulási terv; Energetikai tanusítvány, Oktatási naplók))

Az átadás-átvételi eljárást a Vállalkozónak a hatóságokkal, Megrendelővel és a Műszaki ellenőrral egyeztetett időpontra kell kitűznie. A jogszabályban megjelölt szervek meghívása, valamint az eljárás lebonyolítása a Műszaki Ellenőr feladata.

A Műszaki ellenőr és a Megrendelő által kitűzött időpontra Vállalkozó köteles saját költségére és terhére a hibák, hiányosságok kijavításáról, illetőleg megszüntetéséről gondoskodni. Vállalkozónak késedelem nélkül értesítenie kell Megrendelőt, ha a hibák, hiányosságok a kitűzött határidő letelte előtt kijavításra, illetőleg megszüntetésre kerültek.

3. Vállalkozó kötelezettségei

3.1. A Vállalkozó köteles a Létesítményt teljes körűen, műszakilag és minőségileg kifogástalan kivitelben, I. osztályú minőségben, határidőben, egy szakvállalat gondosságával elkészíteni, az ehhez szükséges hatósági engedélyeket beszerezni és valamennyi kötelezettségét szerződésszerűen teljesíteni. Vállalkozó kifejezetten kötelezettséget vállal arra, hogy jótállási/szavatossági kötelezettségeinek maradéktalanul eleget tesz.

Szerződő Felek rögzítik, hogy Vállalkozó köteles a Megrendelővel kötött szerződésben foglalt munkákat a megjelölt határidőig a mindenkor érvényes magyar szabványoknak és műszaki irányelveknek, technológiai előírásoknak megfelelő minőségben elvégezni, a Létesítményt határidőre kivitelezni, a hibákat kijavítani.

A Létesítményen el kell végeznie minden olyan munkát, amelyet a Szerződés magában foglal, továbbá minden olyan munkát amely – bár a szerződésben nem szerepel – a Létesítmény stabilitásához, befejezéséhez, biztonságos és helyes üzemeltetéséhez szükséges.

3.2. Vállalkozó a megkötött szerződés, illetve a Megrendelő utasításai szerint köteles eljárni. Ha Megrendelő célszerűtlen vagy szakszerűtlen utasítást ad, erre a Vállalkozó köteles őt figyelmeztetni. Ha a Megrendelő a figyelmeztetés ellenére utasítását fenntartja, a Vállalkozó a szerződéstől elállhat. Ha nem áll el, a Megrendelő utasítása szerint a Megrendelő kockázatára köteles a munkát elvégezni.

3.3. Vállalkozó köteles a munkavégzés során az építéssel összefüggő zaj, rezgés, por, stb. szennyeződésekre vonatkozó előírásokat maradéktalanul betartani. Vállalkozó köteles a munkaterületről és az idegen területekről az építkezéssel okozott szennyeződést folyamatosan eltávolítani. Amennyiben ezen kötelezettségét felszólítás ellenére sem teljesíti, a tisztítást Megrendelő a Vállalkozó költségére elvégezteti. Vállalkozó fentiekben részletezett kötelezettségeinek elmulasztásából adódó károkra vonatkozóan anyagi felelősséggel tartozik.

3.4. Vállalkozó tevékenységével összefüggő, ill. a szerződés időtartama alatt keletkező károkra Megrendelő felelősséget nem vállal és nem nyújt külön térítést. Vállalkozó köteles teljes körű vagyoni és C.A.R. (ConstructionAllRisk – Általános Építési-szerelési Biztosítás) kockázatokkal (felelősségbiztosítás) is kiegészített építési és szerelési biztosítást kötni, amelyet tartozik legkésőbb a munkaterület átadásakor Megrendelő részére bemutatni.

3.5. A Felek az előírt építési naplóvezetési, -ellenőrzési és -bejegyzési kötelezettségüket az építési beruházáshoz rendelt, az építésügyért felelős miniszter által működtetett internetes alapú elektronikus építési napló alkalmazás segítségével kötelesek teljesíteni.

3.6. Vállalkozó a létesítmény megvalósítására kihatással bíró (műszaki megoldás, határidő) észrevételeiről e-építési naplóba történő bejegyzésen túlmenően haladéktalanul köteles levél útján is a Megrendelőt tájékoztatni. Ennek elmulasztása jogvesztő hatályú. Megbízó által kért kiegészítő, többletteljesítések nem mentesítik a Vállalkozót az ellenőrzési és figyelmeztetési kötelezettsége alól.

3.7. Vállalkozó kötelezettséget vállal arra, hogy a megvalósítás közbeni viták (műszaki, értelmezési, stb.) nem késleltethetik a létesítmény megvalósítását, nem adhatnak alapot a befejezési határidő módosítására. Ezeket Felek menet közben, vagy átadás után megegyezéssel, végső esetben jogi úton rendezik.

3.8. Megrendelő által meghatározott, beépítésre tervezett szakipari anyagok és berendezési tárgyak mintakollekcióját Vállalkozó előzetesen bemutatja, csak a Megrendelő által elfogadott anyag, termék építhető be. Az építési beruházások, valamint az építési beruházásokhoz kapcsolódó tervezői és mérnöki szolgáltatások közbeszerzésének részletes szabályairól szóló 322/2015. (X. 30.) Korm. rendelet 28. §-ában foglaltak szerint Ak és AT a szerződés megkötését követően az árazott költségvetés tételei tekintetében egyeztetést folytathatnak, amely során a beépítésre kerülő egyes tételeket véglegesíthetik. A felek csak az ajánlattevő által az ajánlatában megjelölt építőanyagokkal, termékekkel műszakilag egyenértékű vagy magasabb minőségű helyettesítő termékekben egyezhetnek meg. 3.9. A műszaki leírástól és költségvetési kiírástól eltérő, vagy azokból nem egyértelműen értelmezhető műszaki megoldást vagy anyagminőséget vállalkozó csak Megrendelő képviselőjének jóváhagyásával alkalmazhat.

3.10. A munkahelyi berendezések és ideiglenes felvonulási létesítmények kiépítése vállalkozó feladatát képezik. Amennyiben ehhez közterületet szükséges igénybe venni, úgy ennek tervezetése, engedélyeztetése és költségviselése a vállalkozót terhelik.

3.11. Az építkezés területén olyan személy nem tartózkodhat és értelemszerűen munkavégzést sem folytathat, aki nem rendelkezik a törvényekben előírt munkavédelmi és tűzvédelmi oktatásokkal. Az oktatások megtartása és bizonylatolása Vállalkozó feladata. Az oktatásokról készült bizonylatokat Vállalkozónak az építkezés helyszínén kell tárolnia úgy, hogy azt Megrendelő bármikor ellenőrizni tudja.

3.12. Vállalkozónak munkája elvégzése előtt meg kell vizsgálnia a különböző rendszerek rajzait és meg kell győződnie, hogy a rajzok egymással összhangban vannak-e. A tervek/rajzok közötti bármilyen hiba, illetve ellentmondás esetén értesítenie kell Műszaki ellenőrt és a Megrendelőt. A munkák megkezdése előtt Vállalkozónak meg kell győződnie arról, hogy a rajzokon előírt méretek a helyszínen levő tényleges helyzetnek megfelelnek-e. Az összes felmérést, mérést és kitűzést Vállalkozónak kell elvégeznie a saját költségére és felelősségére.

3.13. Vállalkozó kötelezettsége továbbá az esetleges felvonulási létesítmények elhelyezése, annak költségeinek viselése az eredeti állapot visszaállításának kötelmével.

3.14. Vállalkozó köteles saját költségére elvégezni az összes próbavizsgálatot és ellenőrzést, a vonatkozó szabványoknak és követelményeknek történő megfelelés igazolására.

3.15./ Az eltakarásra kerülő munkarészek elkészítése előtt minimum 3 munkanappal Vállalkozó írásban köteles értesíteni Megrendelőt és megbízottját, a Műszaki ellenőrt.

3.16. Megrendelő nem köteles elfogadni olyan teljesítést, amely az I. osztályú munka kritériumainak nem felel meg. Megrendelő ez esetben kérhet kijavítást, árszállítást, vagy a munka visszabontását a rész-, illetve a befejezési határidő megtartása mellett.

3.17. Vállalkozó felelősséggel tartozik a munkaterületen tevékenykedő valamennyi alvállalkozó munkájának összehangolásáért.

3.18. Vállalkozónak meg kell tennie minden olyan lépést, mellyel a munkáját megvédi az időjárás hatásaitól (eső, fagy, meleg, stb.). Minden ennek elmulasztásából eredő kárt a Vállalkozó haladéktalanul köteles saját költségén elhárítani. A Felek kijelentik, hogy a kedvezőtlen időjárás (pl. tartós eső, fagy, stb.) okozta késedelem nem tekinthető olyan külső körülménynek, mely alapján a kivitelezési idő meghosszabbodik.

3.19. Megrendelő vagy megbízottja a munkaterületen méréseket végezhet, fotó és filmfelvételeket készíthet, valamint látogatóinak, vendégeinek bemutathatja a Létesítményt. Vállalkozó köteles biztosítani, hogy Megrendelő személyzete minden indokolt időben, korlátozás nélkül hozzáférhessen a helyszín összes részéhez és a kivitelezés időtartama alatt Vállalkozó tevékenységét, beleértve a gyártási és beszállítási folyamatokat is ellenőrizhesse. A Megrendelő jelen pont szerinti tevékenysége a Vállalkozót a munkavégzésben indokolatlanul nem zavarhatja. Abban az esetben, ha a Vállalkozó a Megrendelő jelen pont szerinti tevékenysége okán az adott munkanapon belül tartósan, legalább összesen 4 óra időtartamban nem tud munkát végezni, úgy ennek tényét, és az esemény rövid leírását köteles az e-építési naplóban rögzíteni. A Vállalkozó jelen szerződés szerinti teljesítési határideje az ilyen e-építési naplóban rögzített napok számával automatikusan meghosszabbodik.

3.20. Vállalkozó jogosult az ajánlatában meghatározottak szerint alvállalkozókat igénybe venni. Vállalkozó a jogosan igénybe vett alvállalkozóért úgy felel, mintha a munkát maga

végezte volna. Alvállalkozó jogosulatlan igénybevétele esetén pedig felelős minden olyan kárért is, amely anélkül nem következett volna be.

3.21. Megrendelő jelen vállalkozási szerződés teljesítése során keletkező, szerzői jog védelme alá eső alkotásokon a vállalkozói díj megfizetésével területi korlátozás nélküli, kizárólagos és harmadik személy számára átadható felhasználói jogot szerez, valamint jogot szerez az alkotások átdolgozására is, melyről Vállalkozó az alvállalkozóit és harmadik személyeket is köteles tájékoztatni, valamint szerződéseiben ezen szerződéses feltételt szerepeltetni.

3.22. Ha Vállalkozó kedvezőtlen fizikai viszonyokat talál, amelyeket előre nem láthatónak ítélt, akkor erről a tényről a lehető legrövidebb időn belül értesítenie kell a Műszaki ellenőrt és a Megrendelőt. Az értesítésben le kell írni a fizikai viszonyokat, és azokat az indokokat, amelyek alapján az előre nem láthatónak minősül, valamint Vállalkozónak ebből eredően esetlegesen felmerülő költség, illetve határidő hosszabbítási igényét is.

A Műszaki ellenőr köteles Vállalkozó értesítését ellenőrizni és annak elfogadására vagy elutasítására a Megrendelőnek javaslatot tenni.

Vállalkozó értesítésének elbírálásáig is köteles a Létesítmény kivitelezését, fizikai viszonyoknak megfelelő ésszerű és helyes intézkedésekkel a Műszaki ellenőr utasításait követve folytatni.

3.23. A kivitelezés során azzal összhangban felmerülő próbák (kivéve a befejezés utáni üzempróbákat) tekintetében Vállalkozónak kell gondoskodnia minden készülékről, dokumentumról, információról, közmű szolgáltatásról, műszerről, eszközről, anyagról, valamint megfelelően képzett és tapasztalt személyzetről, munkaerőről, amely a meghatározott próbák eredményes elvégzéséhez szükséges. Vállalkozónak a próba időpontjáról a Műszaki ellenőrt annak lefolytatását megelőző öt munkanappal értesítenie kell. Vállalkozónak haladéktalanul el kell juttatni a Műszaki ellenőr részére a próbákról készült megfelelően hitelesített jelentéseket. A próba elfogadásáról, jóváhagyásáról a Műszaki ellenőr Vállalkozó részére külön igazolást bocsát ki, mely tartalmazza annak hatályosságát is. Ha a Műszaki ellenőr nem vett részt a próbákon, akkor úgy kell tekinteni, mintha ő is pontosnak fogadta volna el a kiértékeléseket.

3.24. Vállalkozó nem fizet, illetve számol el a szerződés teljesítésével összefüggésben olyan költségeket, melyek a Kbt. 68. § (1) bekezdés k) pontja szerinti feltételeknek nem megfelelő társaság tekintetében merülnek fel, és melyek a nyertes ajánlattevő adóköteles jövedelmének csökkentésére alkalmasak.

A Vállalkozó szerződés teljesítésének teljes időtartama alatt tulajdonosi szerkezetét a Megrendelő számára megismerhetővé teszi és 3.25./ pont szerinti ügyletekről a Megrendelőt haladéktalanul értesíti.

3.25. Megrendelő jogosult és egyben köteles a szerződést felmondani – ha szükséges olyan határidővel, amely lehetővé teszi, hogy a szerződéssel érintett feladata ellátásáról gondoskodni tudjon –, ha

- a) Vállalkozóban közvetetten vagy közvetlenül 25%-ot meghaladó tulajdoni részesedést szerez valamely olyan jogi személy vagy személyes joga szerint jogképes szervezet, amely tekintetében fennáll a Kbt. 68. § (1) bekezdés k) pontjában meghatározott valamely feltétel;

- b) a Vállalkozó közvetetten vagy közvetlenül 25%-ot meghaladó tulajdoni részesedést szerez valamely olyan jogi személyben vagy személyes joga szerint jogképes szervezetben, amely tekintetében fennáll a Kbt. 68. § (1) bekezdés k) pontjában meghatározott valamely feltétel.

4. Megrendelő jogai és kötelezettségei

- 4.1. Biztosítja az engedélyes és kiviteli tervek, valamint a műszaki leírást.
- 4.2. A Műszaki ellenőrön keresztül ellenőrzi a kivitelezési munkákat, észrevételeit az építési naplóban rögzíti.
- 4.3. Megrendelő jogosult Vállalkozó tevékenységét ellenőrizni, de az ellenőrzés a Vállalkozó szerződésszerű teljesítését nem hátráltathatja. Vállalkozó nem mentesül a felelősség alól, ha Megrendelő az ellenőrzést elmulasztotta vagy nem megfelelően végezte el. Megrendelő utasítása nem terjedhet ki a munka megszervezésére, nem teheti a teljesítést terheesebbé.
- 4.4. Megrendelő köteles a Szerződés szerinti fizetési és egyéb kötelezettségeit teljesíteni.
- 4.5. Amennyiben Vállalkozónak olyan további adatszolgáltatási igénye merülne fel a kivitelezés során, amely a kivitelezéshez szükséges, de a Szerződés megkötésekor még nem ismert, úgy a Megrendelő a Vállalkozó vonatkozó írásbeli felhívásától számított 5 (öt) munkanapon belül köteles az adatokat szolgáltatni, amennyiben azok rendelkezésre állnak, vagy arról nyilatkozni, hogy a kért adatok nem állnak rendelkezésre. Amennyiben az adatok nem állnak rendelkezésre, úgy Felek haladéktalanul egyeztetési tartanak annak lehetséges beszerzéséről és az ezzel kapcsolatos feladatok megosztásáról és a költségek viseléséről.
- 4.6. Vállalkozó kezdeményezésére Megrendelő képviselője – legalább 3 (három) munkanappal előbb történő értesítést követően – köteles konzultációkon részt venni és a konzultációkon elhangzottak figyelembevételével döntéseit – amennyiben a döntés meghozatalához további adatra vagy információra nincsen szükség – további 3 (három) munkanapon belül meghozni. Amennyiben a döntés meghozatala 3 (három) munkanapon belül nem lehetséges, úgy Megrendelő tájékoztatja Vállalkozót, hogy a döntés mikorra várható.
- 4.7. A 4.5.-4.6. pont vonatkozásában amennyiben Megrendelő adatszolgáltatására, konzultáción történő részvételére, illetve döntésére az ott rögzített határidőn túl kerül sor, úgy a határidőn túli megrendelői teljesítés időtartamával Vállalkozóra vonatkozó kivitelezési határidők automatikusan meghosszabbodnak.

5. A vállalkozói díj:

5.1. A szerződés végösszege:-Ft+ ÁFA

azaz forint.

5.2. Szerződő Felek kijelentik, hogy a jelen vállalkozási díj átalányáras vállalkozási díjnak minősül és benne foglaltatik minden olyan vállalkozói díj és megvalósítási költség, amely a jelen szerződés teljesítéséhez szükséges és Vállalkozó jelen szerződés alapján pótmunka jogcímén vállalkozói díj emelést Megrendelőtől nem igényelhet.

Szerződő Felek kijelentik, hogy a vállalkozási szerződés vállalkozói díja az építési engedélyben meghatározott, építési engedélyköteles építési tevékenységek esetében az általános forgalmi adóról szóló 2007. évi CXXVII. törvény (a továbbiakban Áfa tv.) 142. § (1) bekezdés b) pontja alapján a fordított adózás hatálya alá, míg a nem építési engedélyköteles tevékenységek esetében az Áfa tv. 138. §-a szerinti általános forgalmi adózás (normál Áfa) hatálya alá esik. Nyertes ajánlattevő a részszámláit valamint végszámláját a hatályos jogszabályok – így különösen az általános forgalmi adóról szóló 2007. évi CXXVII. törvény 163.§-ában foglaltak - szerint köteles kiállítani.

5.3. A vállalkozói díj tartalmazza a rendeltetésszerű használatra alkalmas építési munkák megvalósításának valamennyi költségét, úgymint például:

- A vállalkozás tárgyát képező munkák elvégzéséhez és az üzembe helyezéshez szükséges valamennyi költséget és pótlékot, úgymint adó-, illeték, telefon, környezet-megóvási, őrzési, vagyon- és balesetvédelmi, stb. költségeket, valamint az ideiglenes energia, a víz- és csatornarákötések, telefon vagy más ideiglenes hálózatok kiépítésének és a használatának költségeit.
- A közművekre való végleges rácsatlakozások, felbővítések költségét, beleértve minden ellenőrző mérés, felülvizsgálat, szakfelügyelet, minden vezetéket, kábel és mérő költségét.
- Kezelési és karbantartási utasítások készítésének költségeit. Garanciális költségeket.
- Építéshelyi információs tábla elkészítésének, előállításának költségeit és annak megtartását az építés teljes időtartamára. Az építési tábla tartalma: Létesítmény megnevezése, a Munkák tartalma, határidői, a Megrendelő, a Tervező, a Lebonyolító, a Vállalkozó megnevezése.
- A Vállalkozó általános felelősségbiztosításának költségeit.
- A Létesítmény kivitelezésének időtartamára a szükséges ideiglenes mellék-létesítmények kialakításának, fenntartásának és elbontásának költségeit. A kivitelezés időtartama alatt az egyes fázisok munkaterületének elkerítéséhez szükséges ideiglenes kerítések megépítésének, illetve a munkák befejezésekor annak elbontásának, áthelyezésének költségeit.
- A szomszéd ingatlanokban és a közterületeken az építkezés megkezdése előtti műszaki állagfelvétel, állagmegóvás az esetlegesen keletkező károk helyreállítási költségeit és az építkezés befejezése utáni ellenőrző jegyzőkönyv felvételét. Esetleges jogvita esetén a teljes körű jogi képviselőt és az ítélet végrehajtásának költségeit.
- Vállalkozó által közvetlenül alkalmazott alvállalkozók munkájának lebonyolítási díját és ezeknek az alvállalkozóknak biztosítandó felvonulási és ideiglenes melléklétesítmények költségét, valamint a munkaterület biztosítás és a kapcsolódó teljesítések (szakipari, szerelőipari csatlakozások, gépészeti és elektromos felszerelés

ős bekötés, felvonulási ős belső anyagmozgatási szolgáltatások, rakodás, beemelés, átmeneti tárolás, stb.), illetve ezen vállalkozók koordinációjának költségeit.

- Átadás előtti takarítás költségét.
- Építési törmelék, csomagolóanyag folyamatos elszállítása hatóságilag kijelölt lerakóhelyre.
- A szerződés teljesítése során létrehozott szellemi alkotások használati jogainak megszerzéséért fizetendő díjat.
- A műszaki átadás-átvétel során szükséges műszaki dokumentáció (pl. Nyilatkozatok-kivitelezői nyilatkozat, megfelelőségi nyilatkozatok a beépített termékekről; jótállási jegyek; Jegyzőkönyvek-nyomáspróba, vízvizsgálati jegyzőkönyvek, fűtési rendszer üzembe helyezési jegyzőkönyve; Megvalósulási terv; Energetikai tanusítvány, Oktatási naplók) átadása

5.4. Vállalkozó az ajánlati áron felül változtatlan műszaki tartalom esetén semmilyen jogcímen nem érvényesíthet többletköltségeket, ez vonatkozik az inflációs árváltozásokra is.

5.5. A vállalkozói díj nem változtatható meg a Megrendelő hatáskörén kívül eső tényezők miatt (pl.: a Vállalkozó ajánlatában előforduló hibára, időjárás viszonyaira, műszaki szükségsszerűségekre, tervezési hibákra vagy vám- és adóelőírásokra, inflációs árváltozásokra stb.).

5.6. A Megrendelő által kért változások költségelszámolásának alapját a Vállalkozó ajánlatához benyújtott tételes költségvetés egységei képezik (egyösszegű árengedmény esetén arányosítással számolt egységarak) mind az elmaradó, mind a pótmunkák tekintetében.

5.7. Vállalkozó a Szerződés aláírásával megerősíti, hogy a munkák műszaki tartalmára vonatkozó közbeszerzési ajánlati dokumentációt áttanulmányozta, ellenőrizte, értelmezte, megértette és azokat elfogadja. A Megrendelő által rendelkezésre bocsátott költségvetési kiírásokat szintén ellenőrizte és ahol szükségesnek ítélte, az azokban foglalt mennyiségeket saját felelősségére módosította, illetve ezek helyességéért a Szerződés végrehajtása során felelősséget vállal.

A számla kifizetése átutalással, forintban (HUF) történik, a pályázati forrásból finanszírozott rész tekintetében a támogatói okirat feltételei szerint.

5.9. Megrendelő 1 db előlegszámla 3 db részszámla és 1 db végszámla (az alább ismertetett feltételek szerinti) benyújtását teszi lehetővé azzal, hogy a számla szerinti nettó ellenszolgáltatás a szerződés megvalósult értékét nem haladhatja meg. Megrendelő a sikeres műszaki átadás-átvételt követően a szerződésszerű teljesítésről nyilatkozik (teljesítésigazolás). Vállalkozó végszámláját a hatályos jogszabályok – így különösen az általános forgalmi adóról szóló 2007. évi CXXVII. törvény 163.§-ában foglaltak – szerint köteles kiállítani.

5.10. Vállalkozó nem fizethet, illetve számolhat el a szerződés teljesítésével összefüggésben olyan költségeket, amelyek a Kbt. 62. § (1) bekezdés *k)* pont *ka)-kb)* alpontja szerinti feltételeknek nem megfelelő társaság tekintetében merülnek fel, és amelyek Vállalkozó

adóköteles jövedelmének csökkentésére alkalmasak.

5.11. Vállalkozó a szerződés elszámolható összege 30%-ának megfelelő mértékű vállalkozói előleget igényelhet.

5.12. Vállalkozó 1 db előlegszámla 3 db részszámla és 1 db végszámla benyújtására jogosult a kivitelezés 25%, 50%, 75% és 100 %-os készültségi szintjének elérése esetén

A számlák benyújtása alábbiak szerinti mértékben és tartalommal:

Előlegszámla benyújtása nettóFt összegben

1. részszámla 25%-os készültség elérésekor nettó.....Ft összegben

2. részszámla 50%-os készültség elérésekor nettó.....Ft összegben

3. részszámla 75%-os készültség elérésekor nettó.....Ft összegben

Végszámla 100%-os készültség elérésekor nettó.....Ft összegben

5.13. Megrendelő a számla ellenértékét a Ptk. 6:130. § (1)-(2) bek., valamint a Kbt. 135. §-ába, az építési beruházások, valamint az építési beruházásokhoz kapcsolódó tervezői és mérnöki szolgáltatások közbeszerzésének részletes szabályairól szóló 322/2015. (X. 30.) Korm. rendelet 30. § -32/A. §-aiban foglaltak szabályok szerint egyenlíti ki alvállalkozó igénybevétele nélküli esetben. A számla fizetési határideje: 30 nap. Amennyiben Ajánlattevő a szerződés teljesítéséhez Alvállalkozót vesz igénybe a számla ellenértékének kifizetési szabályaira a Kbt. 135. § (3) bekezdésében foglaltak az irányadók.

5.14. Vállalkozó köteles a számlát az elszámolás rendjének megfelelően kiállítani a Megrendelő általi támogatás igénybevétele érdekében.

A számlát Megrendelő nevére, székhelyét feltüntetve kell kiállítani és Megrendelő székhelyére megküldeni. Valamennyi részszámla és a végszámla benyújtásának a feltétele, hogy a számlában írt elvégzett munkát a Megrendelő teljesítésigazolási eljárásban átvegye.

Vállalkozó a kibocsátott számlán köteles feltüntetni a szerződés tárgyát, és azt a számviteli szabályok szerint kiállítani. A számla melléklete a Műszaki ellenőri és Megrendelői teljesítésigazolás, valamint a teljesítési igazolás műszaki melléklete (részletezése). A fizetési határidő csak abban az esetben indul, amennyiben a Vállalkozó a szükséges elszámolási okmányt benyújtotta, a számla helyesen számvitelileg szabályosan van kitöltve. Az ebből eredő fizetési késedelem miatt a Vállalkozó késedelmi kamatot nem érvényesíthet Megrendelővel szemben.

6. Jótállás:

6.1. Vállalkozó az elvégzett építési, kivitelezési munkák szerződésszerű hibátlan teljesítésére a 181/2003.(XI.5.) Korm. rendelet szerint előírt kötelező alkalmassági időn felül+év jótállást vállal.

6.2. A műszaki átadás-átvétel eljárás napjától számított 12 havonta felülvizsgálati bejárást kell tartani. A műszaki ellenőr készíti elő ezt az utólagos ellenőrzési eljárást, amelyre a Vállalkozót és Megrendelőt meg kell hívni, a Műszaki ellenőr hibajegyzésének egyidejű csatolásával.

6.3. Vállalkozó vállalja, hogy a jótállási idő alatt a Megrendelő által közölt hibát kijavítja – üzemelést gátló, életveszélyt okozó hiba esetén azonnal felvonul és a hiba kijavítását azonnal megkezdi. Egyéb nem életveszélyt okozó vagy üzemelést gátló hiba esetén 72 órán belül megkezdi a hiba kijavítását.

6.4. A jótállás ideje alatt az esetleges meghibásodások javítása, elhárítása díjtalan.

6.5. A jótállás nem terjed ki elemi csapás, rongálás vagy más szakszerűtlen működtetés, beavatkozás által okozott károk kijavítására

7. Szerződéses biztosítékok:

7.1. Meghiúsulási kötbér:

A vállalt feladat Vállalkozónak felróható nem teljesítése esetére Vállalkozó meghiúsulási kötbért köteles fizetni. A meghiúsulási kötbér mértéke a teljes nettó ellenszolgáltatás 15%-a.

7.2. Hibás teljesítési kötbér:

Vállalkozó részéről történő hibás teljesítés esetén Vállalkozó köteles Megrendelő felszólítására a munkát ésszerű határidőn belül kijavítani. Amennyiben Vállalkozó a kitűzött határidőre nem javítja a munkát Megrendelő elvárásainak megfelelően, úgy hibás teljesítési kötbér fizetési kötelezettség terheli, amelynek mértéke az egyedi megrendelésekkel kapcsolatban felmerült hibás teljesítés esetén a megrendelés nettó Vállalkozási díjának 5%-a. Megrendelő jogosult a hibás teljesítési kötbér összegét Vállalkozó által kiállított számla pénzügyi teljesítésekor, annak fizetendő összegéből levonni.

7.3. Késedelmi kötbér:

Vállalkozónak felróható okból (ideértve az alvállalkozó hibájából eredő szerződésszegést is) történt késedelmes teljesítés esetén Megrendelő késedelmi kötbérre jogosult. A késedelmi kötbér alapja az adott ütemre vonatkozó nettó vállalkozói díj, mértéke pedig a késedelem napjaira vonatkozóan 0,5% / nap, de legfeljebb a teljes vállalkozói díj 15%-a. A késedelmi kötbér megfizetése nem mentesíti Vállalkozót a munka befejezésének kötelezettsége alól.

A vállalkozási díj fizetésének késedelme esetén Megrendelő késedelmi kamatot és behajtási költségátalányt köteles fizetni. A késedelmi kamat mértéke – a Ptk. 6:155. § rendelkezéseire figyelemmel – a késedelemmel érintett naptári félév első napján érvényes jegybanki alapkamat nyolc százalékponttal növelt értéke, a behajtási költségátalány negyven eurónak megfelelő forintösszeg. Megrendelő a Ptk. 8:1.§ (1) bekezdés 7. pontja alapján szerződő hatóságnak minősül.

7.4 Jóteljesítési biztosíték:

A Megrendelő a műszaki átadás-átvételt követő három évre jóteljesítési biztosítékot kér, amelynek mértéke a nettó vállalási ár 2,5 %-a. A jóteljesítési biztosíték bankgarancia formájában biztosított, amelyet a szerződéskötés aláírását megelőzően a Vállalkozó bemutatott.

7.4. Vállalkozó a kötbéren felül kártérítési felelősséggel is tartozik.

7.5. A vállalkozó kötbérfizetési kötelezettsége lejárt pénzügyi követelésnek minősül és ennek megfelelően vállalkozó az esetleges kötbér összegével csökkentett számlát nyújthat be.

8. A szerződés módosítása, megszűnése:

8.1. Felek a jelen szerződést közös megegyezéssel a Ptk. és a Kbt. vonatkozó szabályainak betartásával és a támogatást nyújtó szervezet előzetes jóváhagyásával jogosultak módosítani. A szerződésben meghatározott jogok és kötelezettségek harmadik személy részére történő átruházása kizárólag a támogató szervezet előzetes írásbeli beleegyezésével gyakorolható.

8.2. Felek jelen szerződésből eredő valamennyi kötelezettségeinek teljesítésével megszűnik.

8.3. Felek a szerződés rendes felmondással történő megszüntetés lehetőségét kizárják.

8.4. Megrendelő jelen szerződést a Vállalkozóhoz intézett írásbeli nyilatkozattal, azonnali hatállyal felmondhatja, ha

- Vállalkozó teljesítési határidőhöz képest több mint 30 (harminc) napos késedelembe esik;
- Vállalkozó a Szerződésben meghatározott felelősségbiztosítási szerződést nem köti meg,
- Vállalkozó a szerződéses kötelezettségeit súlyosan vagy ismételten megszegi.

Jogosult Megrendelő a szerződést felmondani, amennyiben a Vállalkozó fizetőképességében, pénzügyi helyzetében olyan lényeges változás következik be, amely a szerződés teljesítését veszélyezteti. A Felek ilyen lényeges változásnak tekintik különösen, ha a Vállalkozóval szemben a szerződés teljesítésének időtartama alatt jogerőre emelkedett fizetési meghagyás útján követelés érvényesítése van folyamatban, illetve csőd-, felszámolási-, vagy végrehajtási eljárást elrendelő jogerős határozat hatálya alatt áll. Amennyiben a Vállalkozóval szemben ilyen eljárás indul, úgy erről köteles a Megrendelőt a körülmény bekövetkezésétől számított 8 napon belül írásban értesíteni.

Megrendelő a 3.25. pontban írt esetben jogosult a szerződést felmondani.

Vállalkozó köteles a szerződésszegésből eredő valamennyi kárt a Megrendelőnek megtéríteni.

8.5. Vállalkozó jogosult a jelen szerződést azonnali hatállyal felmondani, amennyiben Megrendelő fizetési kötelezettségének határidőben nem tesz eleget.

8.6. A szerződésszegéshez kapcsolódó rendkívüli felmondási jog gyakorlása kizárólag a támogató szervezet írásbeli beleegyezésével gyakorolható.

8.7. Mindkét fél kötelezettsége, hogy szerződésszegés esetén a másik fél figyelmét felhívja megfelelő határidő tűzésével a szerződésszegés megszüntetésére. Szerződő Felek kijelentik, hogy a szerződés teljesítésében folyamatosan együttműködnek, a felmerülő problémákról egymást haladéktalanul értesítik.

9. Kapcsolattartás:

Megrendelő megbízottainak megnevezése:

Megrendelő képviselője: Viplak Tibor polgármester

telefonszám: 22/572-638 és 22/572-633

e-mail cím: muszaki.pmhiv@enying.eu

A munkák Műszaki ellenőre:

telefonszám:

e-mail cím:

Vállalkozó megbízottainak megnevezése:

Vállalkozó képviselője:

Felelős műszaki vezető:

telefonszáma:

e-mail cím

A Műszaki ellenőr Megrendelő jóváhagyásával utasíthatja Vállalkozót a Létesítmény munkálatainak teljes vagy részleges felfüggesztésére. A felfüggesztés ideje alatt Vállalkozó köteles megvédeni, tárolni és biztosítani az érintett részt vagy Létesítményt az elhasználódástól, veszteségektől vagy károktól. Ha a felfüggesztés nem a Vállalkozónak felróható okra vezethető vissza, úgy Felek kötelesek a Műszaki ellenőrrel egyeztetve a felfüggesztés által okozott költségek, valamint határidő hosszabbítás tárgyában egyeztetést folytatni. Az egyeztetés eredményétől függetlenül a Vállalkozó teljesítési határideje a felfüggesztés időtartamával automatikusan meghosszabbodik.

10. Jogviták rendezése:

10.1. Szerződő Felek a jelen szerződésből eredő jogvitáikat elsősorban peren kívül, megegyezéssel kötelesek rendezni. Amennyiben a Felek egyeztetése nem vezet eredményre, úgy Felek bármely vita eldöntésére, amely a jelen szerződésből vagy azzal összefüggésben, annak megszegésével, megszűnésével, érvényességével vagy értelmezésével kapcsolatban keletkezik, alávetik magukat az Magyar Kereskedelmi és Iparkamara mellett szervezett Állandó Választottbírószág, Budapest kizárólagos döntésének azzal, hogy a Választottbírószág a saját Eljárási Szabályzata szerint jár el.

11. Szellemi tulajdonjog

11.1. Vállalkozó kijelenti, hogy a szerződés teljesítése során létrejövő szerzői műnek (a továbbiakban: mű), kizárólagos felhasználási jogaival rendelkezik.

11.2. Vállalkozó szavatol azért, hogy a műben foglalt megoldásokra harmadik személynek nincs olyan szerzői vagy felhasználási joga, amely a felhasználást korlátozná, vagy akadályozná, illetve amelynek alapján harmadik személy díjazást vagy kártérítést követelhetne. Vállalkozó továbbá szavatolja, hogy a jelen szerződéssel kapcsolatban Megrendelőt mentesíti minden olyan igénnyel, peres eljárással szemben, ami a szerzői jogok, vagy bármilyen más egyéb védett jog megsértése miatt felmerülhet. Minden ilyen eljárás vagy igény teljes költsége a Vállalkozót terheli ide értve az ügyvédi munkadíjat is. A személyhez fűződő jogok kivételével a Megrendelő kizárólagos tulajdonát képezi, és rendelkezése alá tartozik minden olyan dokumentum és szerzői mű, amelyeket a Vállalkozó a jelen Szerződés teljesítése során fog összeállítani vagy elkészíteni.

11.3. A Vállalkozónak a teljesítés során folyamatosan, de legkésőbb a műszaki átadás-átvételi eljárás során kell adnia a fenti körbe tartozó minden dokumentumot a Megrendelő részére. Vállalkozó minden, a jelen pontba foglaltak alapján őt esetlegesen megillető jogdíj és egyéb igényeiről kifejezetten lemond.

11.4. A Szerződés teljesítése során keletkező bármilyen szellemi alkotáshoz fűződő (szerzői jogi, iparjogvédelmi, stb.) jog a személyhez fűződő jogok kivételével a Megrendelő kizárólagos tulajdonát képezi és a Megrendelő kizárólagos rendelkezése körébe tartozik, különösen ide értve a vagyoni jogok összességét, melyek a Megrendelőt illetik meg. A Megrendelő ezen jog alapján a szerzői művet (fel)használhatja, közzéteheti, továbbadhatja, vagy belátása szerint átengedheti, átruházhatja földrajzi, időbeli vagy bármely más korlát nélkül.

11.5. A Felek a vagyoni jogok, illetve a joglemondás ellenértékét a vállalkozási díj meghatározásánál kifejezetten figyelembe vették.

11.6. A Megrendelő a Vállalkozó által elkészített és a Megrendelőnek átadott művön jogosult a felhasználáshoz szükséges változtatásokat a Vállalkozó további jóváhagyása vagy engedélye nélkül is végrehajtani, illetve végrehajtani további díjfizetési kötelezettség nélkül.

11.7. Vállalkozó jelen szerződés aláírásával hozzájárulását adja ahhoz, hogy Megrendelő a Vállalkozó által szolgáltatott mű felhasználására harmadik személynek további engedélyt adjon. Megrendelő fenntartja azon jogát, hogy a mű felhasználása során felmerült, nyilvánvalóan szükséges változtatások elvégzésére kiterjedően a művet átdolgozásra harmadik személynek átadhatja.

11.8. A jelen szerződés alapját képező ajánlatot megrendelő önkormányzat képviselő-testülete a/2017.(.....) határozatával fogadta el és felhatalmazta a megrendelő képviselőjét a szerződés megkötésére

11.9. Ezt a szerződést csak írásban lehet módosítani vagy megszüntetni. E körben jognyilatkozatot a Megrendelő képviselője, Enying Város Polgármestere, a Vállalkozó részéről Vállalkozó képviselője jogosult tenni.

12. Egyéb rendelkezések:

12.1. A jelen szerződésben nem szabályozott kérdésekben Felek a Polgári Törvénykönyvről szóló 2013 évi V. törvény, a Kbt., valamint az építőipari kivitelezési tevékenységről szóló és egyéb kapcsolódó jogszabályok vonatkozó rendelkezéseit irányadónak fogadják el.

12.2. A szerződés elválaszthatatlan részét képezi az ajánlattételi felhívás, a műszaki és ajánlati dokumentáció, a Vállalkozó érvényes, nyertes ajánlata. A szerződés melléklete a műszaki és pénzügyi ütemterv, valamint a Vállalkozó felelősségbiztosítása.

12.3. A jelen dokumentumban foglaltakat a Felek elolvasták, megértették, és mint szerződési akaratukkal mindenben egyezőt az alulírott napon 5 egyező példányban cégszerűen aláírták.

Kelt, Enying, 2017.

Enying Város Önkormányzat

Viplak Tibor

Polgármester

Megrendelő

Vállalkozó

Mellékletek:

1. Vállalkozó felelősségbiztosítása

Jogi ellenjegyző:

Dr. Kóródi-Juhász Zsolt

jegyző

Pénzügyi ellenjegyző:

Závodni Lászlóné

pénzügyi osztályvezető